



MUNICIPIO DE JERICO BOYACA  
"Trabajando de la Mano con mi Pueblo  
campesino"

A su vez la tasa de crecimiento real promedio de este ingreso creció un 25% este dato indica que por cada \$1000 en promedio (marginal) crecieron \$25 pesos cada año.

En general se evidencia el decrecimiento y no obstante al hacer un comparativo entre lo presupuestado con relación a lo recaudado se puede verificar que corresponde al 100%; este comportamiento se da debido a los adicionales que se realizan a lo largo de las vigencias como mayor recaudo.

TABLA No 57; PARTICIPACIÓN IMPUESTO PREDIAL RESPECTO A INGRESOS TRIBUTARIOS

TRIBUTARIOS	46.403.967,30	146.507.916,94	89.094.115,71	217.162.468,88
Predial unificado	26.646.763,00	18.040.135,00	15.376.771,00	14.605.552,00
% de participación	57%	66%	57%	4.014%

Fuente, Secretaría de hacienda municipal.

GRAFICO No 11; PARTICIPACION INGRESOS TRIBUTARIOS



El porcentaje de participación en relación con los ingresos tributarios refleja un ligero decrecimiento en el año 2009 y en el año 2011, para este último caso obedece al mayor recaudo en estampilla pro cultura que aumentó considerablemente la sumatoria de ingresos tributarios a pesar de haber sido un recaudo positivo



MUNICIPIO DE JERICO BOYACA  
"Trabajando de la Mano con mi Pueblo  
campesino"

- **Estado de Cartera Vencida Impuesto predial**

Al revisar en estado de la deuda de los contribuyentes por Impuesto predial reporte al mes de marzo de 2012, se evidencia que para la vigencia actual aún falta por recaudar la suma de \$24.665.289 de impuesto, en cuanto a la vigencia anterior se dejaron de recaudar \$150.678.383 valor sumado con deuda de dudoso recaudo y valor de intereses generados por mora

GRAFICA No 12; ESTADO DE CARTERA IMPUESTO PREDIAL

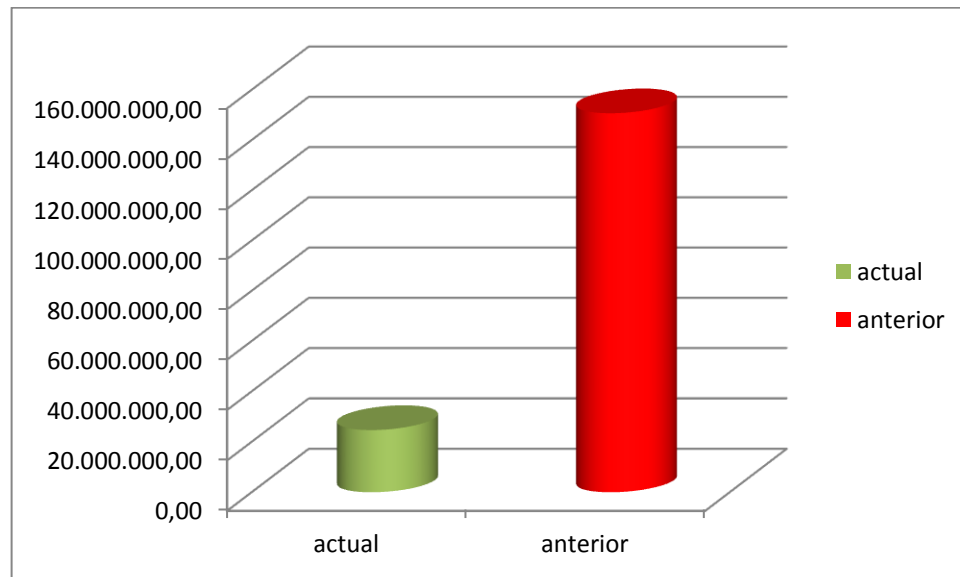

Es importante generar mecanismos para recuperar la cartera de vigencias anteriores y dejar la cifra en cero con el objeto de lograr las metas de eficiencia fiscal

- **Ingresos no Tributarios propios y con destinación específica**

El ingreso con mayor recaudo corresponde a los recaudados a través de la Unidad de servicios públicos de recaudos propios por tasas y por transferencia de recursos del Fondo de solidaridad y redistribución y le siguen los recaudados por concepto de publicación en la gaceta oficial

Los ingresos de la unidad de servicios están orientados al funcionamiento y operatividad de la Unidad mientras que los percibidos por el la publicación de los contratos se ejecutan para gastos de funcionamiento, en este último es de aclarar que se harán las gestiones pertinentes para ajustar el estatuto de rentas al



**MUNICIPIO DE JERICO BOYACA**  
**"Trabajando de la Mano con mi Pueblo campesino"**

Decreto 019 de 2012 por cuanto se establece que estas se harán únicamente en el SECOP

**TABLA No 58; EVOLUCION DE LOS INGRESOS PROPIOS**

<b>INGRESOS NO TRIBUTARIOS</b>				
<b>TASAS</b>	<b>30.174.600,00</b>	<b>74.449.735,00</b>	<b>113.455.988,00</b>	<b>96.875.436,00</b>
Servicios de acueducto	4.296.000,00	4.296.000,00		
Servicio de alcantarillado	0,00	0	0,00	0
Servicio de aseo y recolección de basura	1.152.000,00	1.152.000,00	0	0
Unidad de servicios públicos domiciliarios	0,00	37.248.372,00	42.921.119,00	46.464.736,00
Publicación gaceta	4.081.600,00	8.083.363,00	42.921.119,00	17.762.300,00
Fondo de maquinaria	3.890.000,00	3.890.000,00	2.550.000,00	4.124.000,00
Sobretasa a la gasolina	16.537.000,00	19.520.000,00	24.577.000,00	28.509.400,00
Otras tasas	218.000,00	218.000,00	486.750,00	15.000,00
Expedición de certificados y paz y salvos		42.000,00		
<b>MULTAS</b>	<b>300.000,00</b>	<b>233.000,00</b>	<b>457.000,00</b>	<b>0,00</b>
Multas varias	300.000,00	233.000,00	457.000,00	0
<b>RENTAS CONTRACTUALES</b>	<b>3.822.000,00</b>	<b>1.600.000,00</b>	<b>0,00</b>	<b>0,00</b>
Plaza de mercado	66.000,00	1.100.000,00		0
Piscina municipal	500.000,00	0,00	0,00	0
Arriendo oficinas	3.256.000,00	500.000,00	0,00	0
<b>FONDOS ESPECIALES</b>	<b>2.322.042,00</b>	<b>3.256.000,00</b>	<b>0</b>	<b>0</b>
Contribución 5% contratos	2.322.042,00	86.915.103,00		185.785.139,00

Fuente, Secretaría de hacienda municipal.

**GRAFICA No 13; COMPORTAMIENTO INGRESOS UNIDAD DE SERVICIOS PÚBLICOS**

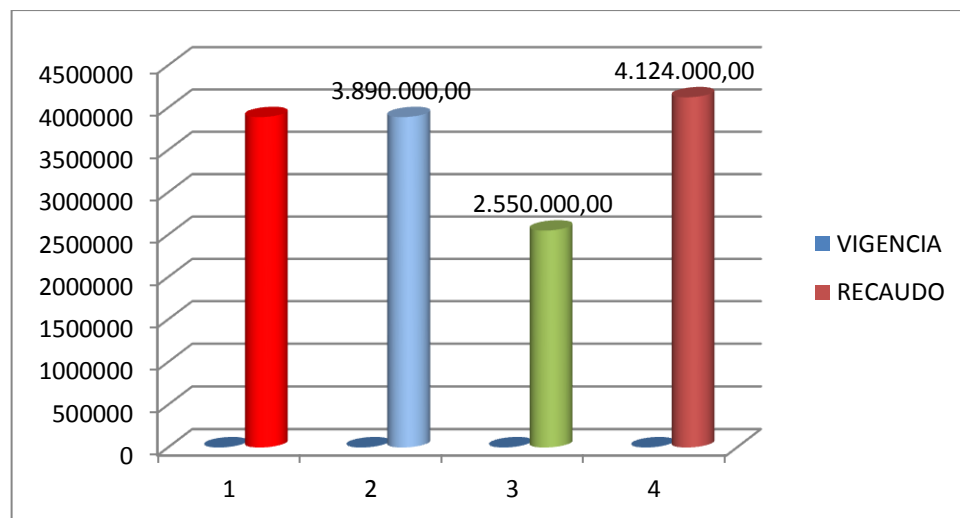



El porcentaje de incremento entre el 2008 y 2009 fue del 283% mientras que para el 2010 el ingreso presentó un descenso muy considerable del 115% y continua en descenso para el 2011 en el 108%

TABLA No.59; VARIACION DEL RECAUDO VIGENCIA 2008-2011

VIGENCIA	INGRESOS TOTALES	% incremento con respecto al año anterior	Recursos transferidos del Fondo de solidaridad y redistribución
2008	5.448.000,00		0
2009	37.248.372,00	283%	25.112.815,00
2010	42.921.119,00	115%	30.399.003,00
2011	46.464.736,00	108%	36.602.010,00

Fuente, Secretaría de hacienda municipal.

**Recaudo publicación gaceta oficial.** Los ingresos por este concepto mostraron fluctuaciones entre ascendente, descendente para luego mostrar un comportamiento negativo; no obstante este ingreso al futuro no es posible tomarlo para gastos de la administración pues habría perdido legalidad de acuerdo al Decreto nacional 019 de 2012 anti trámites debido a que todos los contratos deben publicarse en el SECOP

TABLA No.60 VARIACION DEL RECAUDO PUBLICACION EN LA GACETA

VIGENCIA	INGRESOS	Incremento recaudo
2008	4.081.600,00	
2009	8.083.363,00	198
2010	42.921.119,00	530
2011	17.762.300,00	41

Fuente, Secretaría de hacienda municipal.



**MUNICIPIO DE JERICO BOYACA**  
**"Trabajando de la Mano con mi Pueblo campesino"**

**GRAFICA No 14; VARIACION DEL RECAUDO PUBLICACION EN LA GACETA**

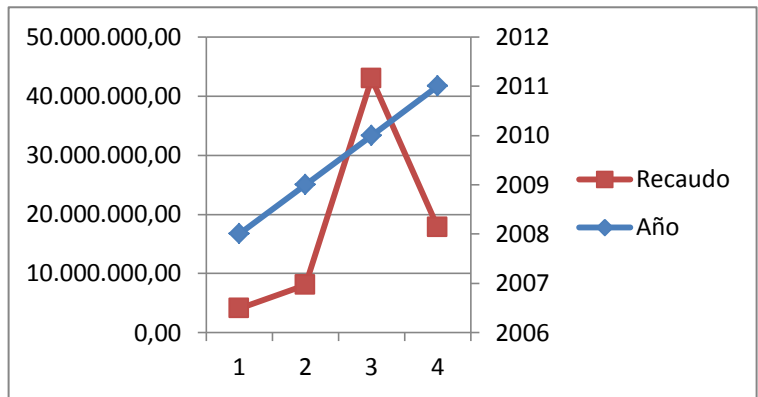

**Recaudo Fondo de maquinaria.** Respecto al recaudo por concepto de alquiler de maquinaria los ingresos se muestran estáticos con tendencias al descenso entre los años 2009 al 2011; la gestión en el alquiler de maquinaria con mayor representación está en el tractor en época de siembra mientras que la maquinaria para el mantenimiento de obras muestra un ingreso representativo por el alquiler a contratistas y particulares, estos ingresos se orientan para el funcionamiento de la misma

vigencia	Recaudo	%
2008	3.890.000,00	X
2009	3.890.000,00	100
2010	2.550.000,00	65
2011	4.124.000,00	161

**GRAFICA No 15; VARIACION DEL RECAUDO PUBLICACION EN LA GACETA**

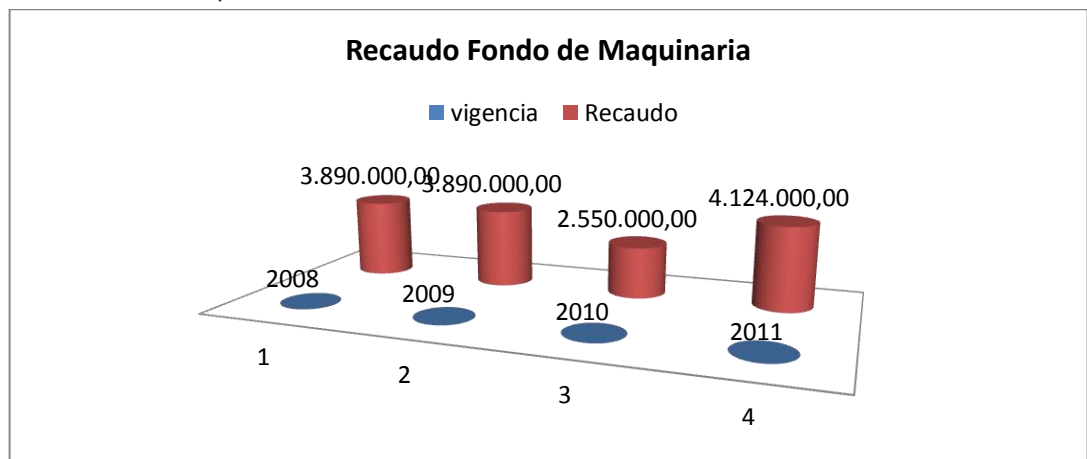



**6.7.1.2. Sistema General de Participaciones;** Hacen referencia a los recursos que son de forzosa destinación y que hacen parte del rubro de Propósito General, recursos que la nación transfiere por mandato constitucional al municipio (Ley 715 de 2001 y 1176 de 2007) al igual que la transferencia del Sistema General de participaciones para de libre asignación conforme lo establecido en la Ley 617 de 2000.

**TABLA No.61 COMPORTAMIENTO INGRESOS SGP 2008-2011**

Sistema General de Participaciones Propósito General Libre Destinación	922.205.291,00	853.523.064,00	906.336.418,19	1.219.310.495,00
<b>TRANSFERENCIAS PARA INVERSION</b>	2.656.892.496,00	2.684.622.328,00	2.709.474.326,00	3.031.889.392,56
Del Nivel Nacional	2.656.892.496,00	2.684.622.328,00	2.709.474.326,00	3.031.889.392,56
S.G.P. Educación - Recursos de Calidad	121.706.772,00	116.459.426,00	120.132.343,00	109.571.472,00
S.G.P. Educación - Recursos gratuidad	0	30.690.000,00	31.380.000,00	39.803.838,00
S.G.P. Salud - Subsidio a la Demanda Continuidad	615.255.939,00	612.520.728,00	642.082.425,00	639.562.875,56
S.G.P. Salud - Salud publica		28.656.226,00	30.143.622,00	32.579.774,00
Agua Potable y saneamiento básico	578.537.823,00	578.537.823,00	524.326.743,00	427.656.841,00
S.G.P Alimentación escolar	24.883.008,00	30.978.223,00	26.289.795,00	24.342.990,00
S.G.P Atención Integral a la Primera Infancia	56.641.037,00	72.664.168,00	0	0
Deporte	74.396.882,00	81.597.521,00	82.791.329,00	85.207.318,00
Cultura	55.797.662,00	61.198.142,00	62.093.497,00	63.905.492,00
Libre inversión	1.129.673.373,00	1.071.320.071,00	1.190.234.572,00	1.609.258.792,00

Fuente: informe gestión financiera 2008-2011.

**GRAFIC No 16; VARIACION RECAUDO TRANSFERENCIAS PARA INVERSION**

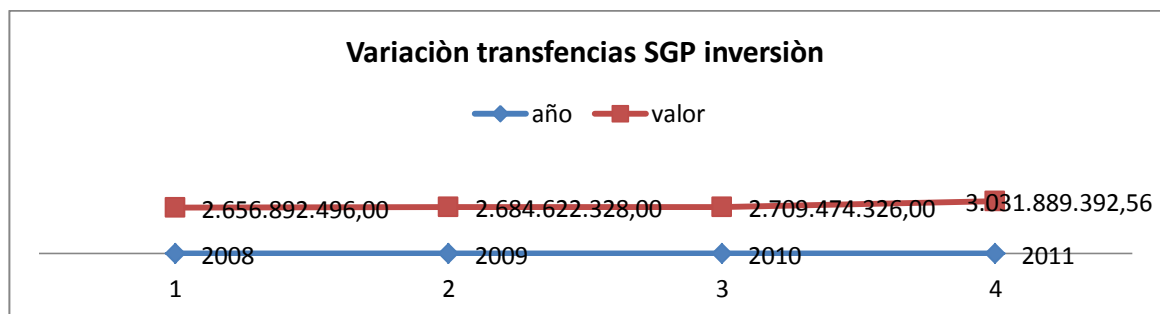



MUNICIPIO DE JERICO BOYACA  
"Trabajando de la Mano con mi Pueblo  
campesino"

TABLA No.62 VARIACION DEL RECUADO

VIGENCIA	VALOR	% VARIACION
2008	2.656.892.496,00	-
2009	2.684.622.328,00	101
2010	2.709.474.326,00	101
2011	3.031.889.392,56	112

Fuente: informe de gestión financiera 2008-2011.

Verificado el comportamiento de ingresos por concepto de transferencias de la Nación refleja un estado pasivo entre los dos primeros años pues no se presenta variación mientras que para el tercer año muestra un acenso ligeramente positivo del 11%.

De otro lado de esos ingresos del Sistema general de participaciones que son susceptibles de apalancar gastos de funcionamiento y que se denominan ingresos corrientes de libre destinación, mostraron el mismo comportamiento frente a los de inversión.

**6.7.1.3. Gastos de funcionamiento;** Los gastos de funcionamiento corresponden a aquellos que se generan para el normal desarrollo de las funciones administrativas, se toman los transferidos al Concejo, a la Personería y los correspondientes a la Alcaldía Municipal; con el objeto de analizar el comportamiento de dichos gastos en el periodo analizado.

TABLA No 63; COMPORTAMIENTO GASTOS GENERALES 2008-2011

DETALLE	2008	2009	2010	2011
GASTOS DE FUNCIONAMIENTO	772.460.631	634.023.774	652.966.645	676.136.843
CONCEJO	66.881.870	77.921.885	80.970.332,00	77.706.938
PERSONERIA	66.809.187	68.625.062	74.395.138,00	70.798.973
ALCALDIA	639.069.404	487.476.827	497.601.175,17	527.630.932
Servicios personales	198.564.825	188.488.926	205.849.722	203.522.417
Gastos generales	312.950.595	220.957.609	212.100.090	254.572.766
Transferencias y contribuciones	59.956.186	78.030.292	79.651.363	61.606.595

Fuente: Informe de gestión financiera 2008-2011.

El comportamiento en los gastos de funcionamiento se mantuvo estable con tendencia a bajar del primer año hacia el resto del periodo demostrando con ello ajuste fiscal, mientras que para los tres años finales se mantuvo estable solamente subió un punto respecto al año anterior .



**MUNICIPIO DE JERICO BOYACA**  
**"Trabajando de la Mano con mi Pueblo campesino"**

VIGENCIA	TOTAL GASTOS	PORCENTAJE VARIACION
2008	772.460.631	-
2009	634.023.774	82
2010	652.966.645	102
2011	676.136.843	103

**GRAFICA No 17; VARIACION GASTOS FUNCIONAMIENTO**

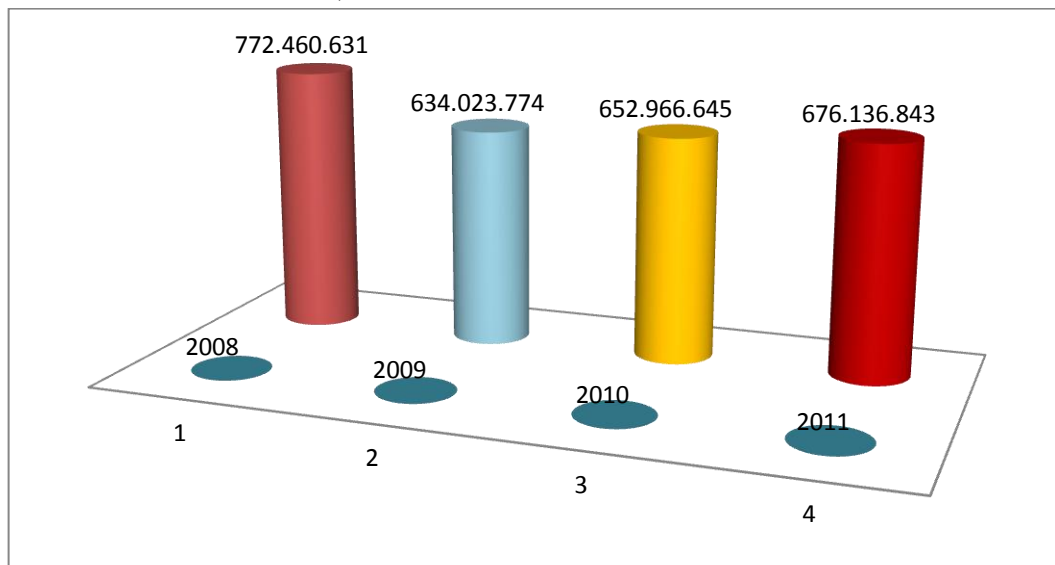

Participación de los pagos de funcionamiento en los ingresos de libre destinación. El objetivo de este análisis es observar el grado de dependencia del Municipio en lo relacionado a los gastos de funcionamiento con relación a los ingresos corrientes de libre destinación especialmente el comparativo se realiza frente a la transferencia que realiza la nación mediante el Sistema general de participaciones para libre asignación.

$$Pp = \frac{\text{Gastos de Funcionamiento}}{\text{ISGPLibreDestinación}} * 100\%$$

$$Pp_{2008} = \frac{772.460.631}{922.205.291} * 100\% = 84\%$$





$$\frac{634.023.774}{853.523.064}$$

$Pp2009 = \quad \quad \quad *100\% = 74\%$

$$\frac{652.966.645}{906.336.418}$$

$Pp2010 = \quad \quad \quad *100\% = 72\%$

$$\frac{676.136.843}{1.219.310.495}$$

$Pp2011 = \quad \quad \quad *100\% = 55\%$

Los gastos frente a los ingresos del SGP para libre asignación presentaron un decrecimiento del 84% al 55% esto se debe a que los gastos se mantuvieron estables mientras que los ingresos aumentaron, sin embargo se puede evidenciar esfuerzo fiscal que conlleva a generar transferencia por este concepto.

En promedio durante el período en estudio los recursos que destina el ente territorial para financiar pagos de funcionamiento es del 71%, o capacidad de pago de la administración con recursos de libre destinación. El siguiente cuadro muestra la evaluación histórica del porcentaje de gastos frente a los ingresos corrientes de libre destinación de acuerdo a informes de DNP

2000	2001	2002	2003	2004	2005	2006	2007	2008	2009	2010
68,81	60,75	53,78	49,32	48,29	42,74	39,57	40,00	59,44	66,45	63,73

Fuente: DNP: Ejecuciones presupuestal e indicadores de desempeño.

**6.7.1.4. Gastos de inversión;** La inversión de los recursos para las diferentes vigencias son representativos de acuerdo a la procedencia de cada sector teniendo en cuenta que corresponden a recursos de forzosa inversión, no obstante como se aprecia en el cuadro siguiente el comportamiento fue decreciente

TABLA No64; VARIACION DE LA INVERSION

DETALLE	2008	2009	2010	2011
GASTOS DE INVERSION CON RECURSOS DEL SISTEMA GENERAL DE PARTICIPACIONES	2.634.693.743,63	2.402.677.316,43	2.106.783.566,00	1.999.076.005,48

Fuente: Informe de gestión financiera 2008-2011



### 6.7.2. MARCO FISCAL DE MEDIANO Y LARGO PLAZO

El marco fiscal fue adoptado mediante Decreto No.56 de 2012 y solamente se presenta a corto plazo al año 2013 por lo cual se toma como base los indicadores de crecimiento de ingresos para proyectar gastos lo que hace necesario ajustar el marco fiscal y programarlo a largo plazo

### 6.7.3. DESEMPEÑO INTEGRAL MUNICIPAL

Es un instrumento que permite medir el cumplimiento a lo ordenado por la Ley 617 de 2000 respecto al esfuerzo fiscal para medir el grado de desempeño, planeación nacional toma varios datos para establecer el ranking municipal y hacer el comparativo entre los municipios colombianos y los del departamento entre otros tiene en cuenta:

Un análisis de las finanzas territoriales y su relación con el desarrollo

- Una medición de las disparidades fiscales
- Un instrumento analítico para apoyar la caracterización y comprensión del territorio

Metodología empleada corresponde a la suma ponderada de seis indicadores financieros:

GRAFICA No 18; INDICADORES QUE CONFORMAN EL RANKING



Fuente, Información secretaría de hacienda Jericó.



MUNICIPIO DE JERICO BOYACA  
"Trabajando de la Mano con mi Pueblo  
campesino"

Resultado del comportamiento de estos seis indicadores posicionaron al Municipio en las vigencias 2008 al 2010 de acuerdo a los siguientes resultados:

TABLA No65; RANKING DE DESEMPEÑO

Año	2000	2001	2002	2003	2004	2005	2006	2007	2008	2009	2010
Nación	529	333	780	826	949	971	956	879	785	695	439
Depto.	71	40	80	88	107	109	106	88	76	74	63

Fuente: DNP. Indicadores de desempeño 2000-2010

# SEGUNDA PARTE

## PARTE ESTRATEGICA Y OPERATIVA

### CAPITULO I

#### OBJETIVO GENERAL, MISION, VISION

#### 1. OBJETIVO GENERAL

Encaminar la búsqueda de soluciones tendientes al mejoramiento de la calidad de vida en forma integral de la comunidad Jericoense, con transparencia y objetividad y compromiso como un "pacto social", sin ninguna discriminación ni preferencia

#### 2. MISION

Procurar el bienestar general y contribuir al mejoramiento de la calidad de vida de todos los Jericoenses, velar por el bienestar de la población más vulnerable y desprotegida, lograr una vida en armonía con el medio ambiente fundados en el respeto por la dignidad humana, propendiendo por el mejoramiento de la calidad de nuestros conciudadanos.

#### 3. VISION DE CORTO PLAZO.

Jericó será en el año 2015 una entidad territorial con un desarrollo social integro, ambientalmente sostenido capaz de afrontar los retos de la naturaleza y la revolución con del TLC



#### 4. VISION MEDIANO PLAZO

Para el 2019 Jericó habrá superado las metas del milenio y habrá incursionado en el desarrollo tecnológico, competitivo con un alto grado de desarrollo social y de infraestructura para el progreso.

#### 5. OBJETIVOS ESTRATÉGICOS

Son los propósitos orientados a solucionar los grandes problemas del desarrollo del municipio los cuales están orientados hacia lo que se va a hacer para lograr el objetivo general Estos objetivos están asociados a las grandes dimensiones estratégicas del Plan.

TABA No 66; OBJETIVOS ESTRATEGICOS

DIMENSION	EJES ESTRATEGICOS	OBJETIVOS ESTRATEGICOS
<b>SOCIOCULTURAL</b>	TRABAJANDO DE LA MANO POR UN BIENESTAR SOCIAL	Mejorar las condiciones sociales de la población, aumentar la cobertura, calidad, continuidad de los servicios públicos domiciliarios, la universalización de la educación, calidad y disminución del analfabetismo, garantizar la cobertura y calidad en salud, garantizar una vivienda digna y un ambiente saludable, garantizar el desarrollo artístico y cultural, la recuperación de costumbres, el desarrollo y acceso a programas deportivos y recreativos y disminuir los índices de desnutrición.
<b>AMBIENTE CONSTRUIDO</b>	PARA CONSTRUIR OBRAS Y SERVICIOS	Aumentar, mejorar y mantener la infraestructura vial y de transporte en buen estado. - Reducir costos y tiempos de transporte. Alcanzar la integración territorial, regional en materia vial, Mejorar la conectividad entre nodos de producción y consumo, aumentar y mejorar la infraestructura municipal, mejorar la calidad y cobertura de servicios públicos complementarios.
<b>MEDIO AMBIENTE Y RIESGOS</b>	POR NUESTROS PAISAJES VERDES Y AZULES	Controlar la contaminación. – Protección de las áreas de biodiversidad. - Mejorar el uso y aprovechamiento de los recursos naturales Aumentar el conocimiento, monitoreo, análisis y evaluación de las amenazas.- Mejorar la información sobre el riesgo y su divulgación. - Incrementar las medidas para la prevención y mitigación del riesgo. - Aumentar la capacidad de respuesta financiera, no sólo ante la ocurrencia de un evento adverso, sino en acciones de prevención.
<b>DIMENSION ECONOMICA</b>	TRABAJANDO DE LA MANO PARA FORTALECERNOS Y COMPETIR	Incrementar la cobertura del servicio de asistencia técnica.- - Incrementar la producción y el ingreso Incrementar la cobertura de organizaciones promovidas. - Incrementar el empleo e ingreso, incrementar calidad y rendimiento de los productos agropecuarios Desarrollar acciones de promoción y difusión para el aprovechamiento de las potencialidades turísticas.



MUNICIPIO DE JERICO BOYACA

**"Trabajando de la Mano con mi Pueblo campesino"**

<b>DIMENSION POBLACIONAL</b>	TRABAJANDO POR LA JUSTICIA, LA IGUALDAD Y LA VIDA	Lograr una efectiva promoción, desarrollo y ejecución de programas encaminados al desarrollo integral de la población en estado de vulnerabilidad
<b>DIMENSION POLITICO ADMINISTRATIVA</b>	TRABANDO UNIDOS CONS TRANSPARENCIA Y HONESTIDAD.	Aumentar la capacidad de gestión, el desarrollo municipal y mejorar los niveles de eficacia y competitividad

**6. OBJETIVOS SECTORIALES**

Los objetivos específicos o sectoriales son los definidos para cada nivel de sector o componente temático; son los propósitos que permiten que el sector contribuya efectivamente al logro del respectivo objetivo estratégico. Estos objetivos se convierten en el punto de partida para la definición de las metas de resultado y los programas

TABLA No 67; OBJETIVOS SECTORIALES

DIMENSION	EJE PROGRAMATICO	OBJETIVOS
DIMENSION SOCIO-CULTURAL	LA EDUCACION PARA PROGRESAR	Lograr la universalización de la educación básica, Incrementar la cobertura de educación media y superior, Mejorar la calidad educativa, ampliar la cobertura en educación inicial, disminuir el analfabetismo, mejorar la eficiencia y calidad educativa.
	LA SALUD PARA VIVIR MEJOR	Reducir las tasas de mortalidad (general, materna, neonatal, menores de año y menores de cinco años), y morbilidad de la población. - Promover la lactancia materna exclusiva (< 6 meses). - Disminuir la desnutrición crónica y global en menores de cinco años. - Incrementar la cobertura de atención en salud (control prenatal, control de crecimiento y desarrollo, salud sexual y reproductiva), Incrementar la atención en salud.
	EL AGUA POTABLE Y SANEMAIENTO BASICO,	Acrecentar la cobertura en el suministro de agua potable, mejorar el servicio en la disposición de residuos sólidos., mejorar y tratar los sistemas de aguas residuales, disminuir la contaminación



MUNICIPIO DE JERICO BOYACA

**“Trabajando de la Mano con mi Pueblo campesino”**

	AUMENTA LA CALIDAD DE VIDA	por vertimientos de residuos líquidos
	LA CULTURA RENACE	Incrementar la cobertura para el acceso a la creación, producción y disfrute de las diversas manifestaciones culturales, promover la cultura en los establecimientos educativos (artes y demás expresiones). Fortalecer el patrimonio cultural con la adquisición de material artístico y talleres de artística.
	EL DEPORTE Y LA RECREACION ALIMENTAN LAVIDA	Promover la recreación y el deporte al mismo tiempo que se promueven los valores culturales y de integración de municipios vecinos a través de la utilización de los escenarios deportivos de las instituciones educativas. Aumentar los escenarios deportivos y recreativos
	UNA VIVIENDA DIGNA GENERA DIGNIDAD	Subsidiar la construcción de viviendas, mejorar la cobertura en el suministro de unidades sanitarias, subsidio de vivienda para población de bajos recursos, proyectos para la reubicación de viviendas afectadas por la ola invernal.
DIMENSION AMBIENTE CONSTRUIDO	TODOS DE LA MANO POR MEJORES SERVICIOS. TODOS DE LA MANO PARA MEJORAR VIAS Y CAMINOS. PARA CONSTRUIR OBRAS COMPLEMENTAR IAS.	Mejorar la cobertura de servicios domiciliarios en el municipio. Vigilar la eficiente prestación de los servicios de energía eléctrica y telefonía pública básica conmutada que prestan las respectivas empresas de servicios públicos, lograr la implementación de las Tics, ampliar la cobertura de electrificación Mejorar la red vial municipal, rehabilitar vías para mejorar accesibilidad, construir obras de infraestructura vial Aumentar y mejorar la disponibilidad de equipamiento municipal para hacerla compatible a las necesidades.
DIMENSION AMBIENTE NATURAL	TODOS DE LA MANO CON EL AGUA Y LOS ARBOLES. TODOS DE LA MANOPARA EVITAR	Control, preservación y defensa del medio ambiente, ejecutar programas y políticas para mantener el ambiente sano, Coordinar y dirigir las actividades de control y vigilancia ambientales, Ejecutar proyectos de descontaminación de corrientes o depósitos de agua, aplicar la estrategia de entornos saludables y manejo del agua en coordinación con otros sectores, Diseñar y ejecutar programas de disposición, eliminación y



MUNICIPIO DE JERICO BOYACA

**“Trabajando de la Mano con mi Pueblo campesino”**

	DESATRES NATURALES.	reciclaje de residuos líquidos y sólidos y de control de contaminación del aire, Manejo y aprovechamiento de ríos, cuencas y microcuencas, proyectos de uso y aprovechamiento de los recursos naturales Prevenir los posibles riesgos que se puedan presentar en el municipio de índole antrópico o natural y atender las afectaciones por vulnerabilidad social o desastre natural
DIMENSION ECONOMICA	MEJORES CONDICIONES AGROPECUARIAS. S. TRABAJANDO PARA GENERAR EMPLEO. TRABAJANDO PARA FOMENTAR EL TURISMO.	Incrementar la cobertura del servicio de asistencia técnica.- Aumentar el acceso de campesinos a la tierra. - Incrementar la producción y el ingreso, mejorar la calidad y rendimiento de los productos agropecuarios Incrementar la cobertura de organizaciones promovidas. - Incrementar el empleo e ingreso, incrementar calidad y rendimiento del producto Aprovechamiento de las potencialidades del municipio para la promoción turística para fortalecer el desarrollo económico.
DIMENSION POBLACIONAL	DE LA MANO CON LA PRIMERA INFANCIA, ADOLESCENCIA Y JUVENTUD. DE LA MANO POR LAS MUJERES CON EQUIDAD DE LA MANO POR EL ADULTO MAYORE Y POR LOS DISCAPACITADOS. S. DE LA MANO POR LOS DESPLAZADOS Y POBLACION INDIGENA. DE LA MANO POR LA CONVIVENCIA Y SEGURIDAD CIUDADANA. DE LA MANO CON EL PROGRAMA RED JUNTOS.	Lograr una cobertura integral en los programas para la promoción y protección de la primera infancia Reducir el maltrato a la mujer y la desigualdad, aumentar la participación de la mujer en los programas desarrollados por el municipio. Aumentar los programas para la protección del adulto mayor y los discapacitados del municipio.  Mejorar las condiciones de integralidad de la población desplazada Mejorar el acceso a los servicios de justicia local, creación y fortalecimiento a la Comisaría de familia, disminuir las cifras de violencia y de violación a los derechos humanos, aumentar la cobertura de atención integral a víctimas de la violencia, aumentar la cobertura de atención a la población Mejorar las condiciones de vida de las familias en situación de pobreza extrema, alcanzando los mínimos requeridos para superar dicha situación, mediante la garantía de su acceso a la oferta de programas y servicios sociales que apunten al cumplimiento de los Logros Básicos Familiares en el marco de la Red UNIDOS.  Incrementar la proporción de ciudadanos que



MUNICIPIO DE JERICO BOYACA

**"Trabajando de la Mano con mi Pueblo campesino"**

		participan.- Incrementar la cobertura de apoyo a organizaciones comunitarias.- Incrementar la cobertura de capacitación.- Incrementar los mecanismos participativos para el control social.
DIMENSION POLITICO-ADMINISTRATIVA.	TODOS CON PARTICIPACION Y ASOCIATIVIDAD. TODOS PARA EL FORTALECIMIENTO INSTITUCIONAL. TODOS PARA EL DESEMPEÑO INTEGRAL MUNICIPAL. TODOS MÁS CAPACIDAD Y GESTION DE LA ENTIDAD TERRITORIAL.	Aumentar la capacidad de gestión y el desarrollo municipal, mejorar la capacidad administrativa,  Mejorar los procesos de gestión de calidad y procesos administrativos  Mejorar la eficiencia fiscal y administrativa y propender por mejorar el ranking municipal





MUNICIPIO DE JERICO BOYACA  
**“Trabajando de la Mano con mi Pueblo campesino”**

## 7. OBJETIVOS PROGRAMATICOS

Los objetivos programáticos son los que contribuyen al logro de los objetivos sectoriales están relacionados con sus causas. Se constituyen en el punto de partida para la definición de las metas de producto que, a su vez, contribuirán al logro de las metas de resultados establecidas para cada sector.

TABLA No 68; OBJETIVOS PROGRAMATICOS

EJE ESTRATEGICO	SECTOR	PROGRAMA	OBJETIVOS PROGRAMATICOS
DIMENSION SOCIO-CULTURAL	LA EDUCACION PARA PROGRESAR	EDUCACION CALIDAD	Mantener la cobertura en educación preescolar, básica y media en los sectores urbano y rural, mejorar la infraestructura educativa y los medios didácticos, mejorar los sistemas tecnológicos
		ALIMENTACION ESCOLAR	Mejorar la alimentación complementaria a la población en edad escolar, disminuir los índices de desnutrición
		TRANSPORTE ESCOLAR	Propender por mantener la cobertura a través de servicio de transporte escolar y propiciar el acceso de los subsidios escolares
	LA SALUD PARA VIVIR MEJOR	REGIMEN SUBSIDIADO CONTINUIDAD	Mantener el acceso de los habitantes al régimen de salud subsidiada,
		SALUD PUBLICA	Mejorar la prevención de enfermedades, garantizar la cobertura en vacunación de la primera infancia, las madres y los niños, mejorar los controles a las madres gestantes, promover hábitos alimenticios e higiénicos, mejorar la nutrición del grupo primera infancia, niños, adolescentes y jóvenes, adulto mayor, desplazados y discapacitados, aumentar los hábitos de vida sana y ejercicio físico.
	EL AGUA POTABLE Y SANEMAIENTO	ACUEDUCTO	Incrementar la cobertura, calidad y continuidad del agua en el sector rural, garantizar los subsidios en servicio de acueducto de acuerdo a los estratos



**MUNICIPIO DE JERICO BOYACA**  
**“Trabajando de la Mano con mi Pueblo campesino”**

	BASICO, AUMENTA LA CALIDAD DE VIDA	ALCANTARILLADO	Mejorar la cobertura del alcantarillado y aguas residuales. garantizar los subsidios a los estratos establecidos	
		ASEO	Mejorar la cobertura del servicio de aseo, Mejorar los sistemas de disposición de residuos sólidos y	
	LA CULTURA RENACE	FOMENTO, APOYO Y DIFUSION	Aumentar los programas para fomento y apoyo a las manifestaciones culturales, los eventos culturales y los escenarios culturales,	
		INFRAESTRUCTURA	Construcción de infraestructura para el desarrollo cultural	
		DOTACION	Aumentar el desarrollo y participación de la comunidad en programas de desarrollo cultural	
	EL DEPORTE Y LA RECREACION ALIMENTAN LA VIDA	FOMENTO Y DESARROLLO	Aumentar la cobertura de los programas encaminados al fomento y desarrollo del deporte y del aprovechamiento del tiempo libre	
		INFRAESTRUCTURA	Aumentar el acceso de la población a los escenarios deportivos para disfrute del tiempo libre y programas a nivel de competencia	
		DOTACION	Aumentar la participación de la comunidad en los programas de promoción deportiva	
	UNA VIVIENDA DIGNA GENERA DIGNIDAD	PROGRAMAS DE PREINVERSION	Aumentar la cobertura en vivienda digna a la población mediante el desarrollo de proyectos de preinversión en estudios y adquisición de predios	
		PROGRAMA MEJORAMIENTO INFRAESTRUCTURA Y SANEAMIENTO BASICO	Aumentar la cobertura en programas de saneamiento básico y aumentar cobertura en proyectos de mejoramiento	
			PROGRAMA DE CONSTRUCCION	Aumentar la cobertura para el acceso a vivienda nueva
	DIMENSION AMBIENTE	TODOS DE LA MANO POR MEJORES	CONECTIVIDAD Y ENERGIA	Mejorar los canales de información y educación virtual Innovar en el desarrollo de mecanismos de información y



**MUNICIPIO DE JERICO BOYACA**  
**“Trabajando de la Mano con mi Pueblo campesino”**

CONSTRUIDO	SERVICIOS		comunicaciones Aumentar la cobertura de servicios de telecomunicaciones y de energía eléctrica
	TODOS DE LA MANO PARA MEJORAR VIAS Y CAMINOS	INFRAESTRUCTURA VIAL URBANA Y RURAL	Mejorar la red vial interveredal y urbana para hacerla compatible el desarrollo económico y social
	PARA CONSTRUIR OBRAS COMPLEMENTARIAS	EQUIPAMIENTO MUNICIPAL	Mejorar, ampliar y construir infraestructura municipal
DIMENSION AMBIENTE NATURAL	COLORES VERDES EN NUESTRO PAISAJE Y AMBIENTE NATURAL	MEDIO AMBIENTE	Controlar la contaminación e intervención de los recursos naturales, proteger las áreas de biodiversidad, mejorar el uso y aprovechamiento de los recursos naturales
	CONSERVACION Y PLANEACION UNA PREVENCIÓN ANTE EL RIESGO	PLAN GESTIÓN RIESGOS	Disminuir los impactos generados por la ola invernal en los aspectos sociales y físicos
DIMENSION ECONÓMICA	TRABAJANDO DE LA MANO PARA FORTALECERNOS Y COMPETIR.	DESARROLLO AGROPECUARIO	Promover acciones o alianzas para incrementar los servicios de asistencia técnica y desarrollo de cadenas productivas Desarrollar programas y proyectos productivos en el marco del plan agropecuario Aumentar la cobertura de asistencia técnica agropecuaria y diversificar la producción Mejorar y aumentar la cobertura del programa de mejoramiento de razas y praderas así como el mejoramiento genético de productos frutícolas, caña panelera Aumentar la cobertura de programas de capacitación, innovación y tecnología en el desarrollo agropecuario
		PROMOCIÓN DEL DESARROLLO EMPRESARIAL	Capacitación y Promoción de asociaciones y alianzas para el desarrollo, Fomentar y apoyar la apropiación de tecnología en procesos industriales empresarial e industrial



**MUNICIPIO DE JERICO BOYACA**  
**“Trabajando de la Mano con mi Pueblo campesino”**

		PROMOCION DEL DESARROLLO TURISTICO	Desarrollar acciones de organización y promoción turística en el municipio para fortalecer el desarrollo económico
DIMENSION POBLACIONAL	TRABAJANDO POR LA JUSTICIA, LA IGUALDAD Y LA VIDA	PRIMERA INFANCIA	Propender por el desarrollo y protección integral de la primera infancia, los niños, niñas, adolescentes, de vulnerabilidad o amenaza de derechos.  Ejecutar e implementar lo programas encaminados al desarrollo y proyección de la primea infancia
		PROTECCION INTEGRAL A LA JUVENTUD	Implementar programas integrales para la protección de la juventud
		EQUIDAD Y GENERO	Implementar programas de atención y apoyo a la mujer
		ADULTO MAYOR Y DISCAPACITADOS	Implementar programas para protección integral y apoyo al adulto mayor
		POBLACION DESPLAZADA	Implementar programas para la atención y apoyo a la población desplazada Garantizar la atención y reparación integral de las víctimas de la violencia que residen en el territorio
	CONVIVENCIA Y SEGURIDAD CIUDADANA	PLAN DE CONVIVENCIA	Disminuir el delito de Lesiones Personales en el municipio de Jericó con respecto a lo presentado en la estadística del año anterior basados en actividades preventivas y disuasivas Disminuir en un 10% las Lesiones Personales en el municipio de Jericó con respecto a lo presentado en la estadística del año anterior basados en actividades preventivas y disuasivas.  Disminución del 10% de la incidencia estadística en el mencionado delito para el 2012 en el municipio, realizando evaluación trimestral.



**MUNICIPIO DE JERICO BOYACA**  
**“Trabajando de la Mano con mi Pueblo campesino”**

			<p>Reacción inmediata para conocer los casos informados a la sala de radio, conocer los casos con máximo de tres minutos en el perímetro urbano.</p> <p>Adelantar la gestión para la consecución de una patrulla que apoye al personal de la Policía Nacional en el conocimiento de los casos, principalmente en el sector rural.</p> <p>Realizar control cierre de establecimientos diariamente.</p>
PROGRAMA PARA LA SUPERACION DE LA POBREZA RED UNIDOS	Todos Identificados		Lograr que los niños, jóvenes y adultos acumulen capital humano y accedan al conocimiento que les garantice su desarrollo humano integral
	Ingresos y trabajo para las familias UNIDOS		<p>Garantizar que las familias en pobreza extrema acceden a ingresos monetarios o en especie a través de diferentes medios de sustento.</p> <p>Mejorar las condiciones de vida de las familias en situación de pobreza extrema, alcanzando los mínimos requeridos para superar dicha situación, mediante la garantía de su acceso a la oferta de programas y servicios sociales que apunten al cumplimiento de los Logros Básicos Familiares en el marco de la Red UNIDOS.</p>
	Formando Capital Humano		<p>Lograr que los niños, jóvenes y adultos acumulen capital humano y accedan al conocimiento que les garantice su desarrollo humano integral</p> <p>Lograr que los niños, jóvenes y adultos acumulen capital humano y accedan al conocimiento que les garantice su desarrollo humano integral</p>
	Todos saludables		Lograr la vinculación efectiva al sistema de salud y garantizar que todas las familias en pobreza extrema reciben servicios



**MUNICIPIO DE JERICO BOYACA**  
**“Trabajando de la Mano con mi Pueblo campesino”**

			en salud y participan de los programas de prevención y promoción, reduciendo los índices de morbilidad y mortalidad
		Todos Nutridos y Alimentados de manera saludable	Promover que todos los integrantes de la familia cuenten con una alimentación adecuada y tengan buenos hábitos en el manejo de los alimentos
		Vivienda digna para todos	Garantizar que todas las familias en pobreza extrema tengan condiciones de habitabilidad seguras y acordes con su contexto cultural.
		UNIDOS en familia	Promover que la familia cuente con un tejido social fortalecido y mecanismos saludables de convivencia y de expresión de afecto, reconociendo la importancia de las relaciones entre sus integrantes para su propio desarrollo
	JUSTICIA	COMISARIA DE FAMILIA – INSPECCION POLICIA	Afianzar los procesos de prevención y protección de los derechos de los niños, niñas, adolescentes residentes en el municipio Apoyar y atender los casos por delitos menores y contravenciones
DIMENSION POLITICO-ADMINISTRATIVA	PARTICIPACION Y ASOCIATIVIDAD	DESARROLLO COMUNITARIO	Apoyar los procesos de consolidación del territorio para fortalecer la institucionalidad, la promoción de espacios de participación ciudadana y la integración del municipio/departamento a la vida social y económica del país Aumentar la capacidad productiva de la comunidad
	FORTALECIMIENTO INSTITUCIONAL	FORTALECIMIENTO	Mejorar la gestión y el fortalecimiento institucional
	DESEMPEÑO INTEGRAL MUNICIPAL	CAPACITACION	Aumentar la capacidad de los funcionarios para responder a las acciones públicas de acuerdo a sus competencias laborales
	CAPACIDAD Y GESTION DE LA ENTIDAD TERRITORIAL	ASISTENCIA TECNICA	Incrementar programas de asistencia técnica en los procesos de gestión institucional



**MUNICIPIO DE JERICO BOYACA**  
**“Trabajando de la Mano con mi Pueblo campesino”**

**8. PROGRAMA, SUBPROGRAMAS Y METAS**

PROGRAMA	META DE RESULTADO	SUBPROGRAMA	METAS DE PRODUCTO	RESPONSABLES
EDUCACION	100% establecimientos educativos en buenas condiciones	INFRAESTRUCTURA	1 institución educativa y 12 sedes	Municipio, Directivos docentes y padres de familia
	100% de los establecimientos dotados con material educativo	DOTACION	1 institución educativa y 12 sedes	Municipio, Departamento
SALUD	100% de la población de régimen subsidiado cubierta	CONTINUIDAD	3,526 afiliados el régimen subsidiado cubiertos con el programa	Ministerio de protección social-Municipio
	100% de cobertura en los programas de salud pública establecidos en el PST	SALUD PUBLICA	4 proyectos ejecutados cada vigencia	Municipio- ESE
ALIMENTACION ESCOLAR	100% de la población en edad escolar cubierta con el programa	PROGRAMA DE ALIMENTACION ESCOLAR	2 Convenios ejecutados por vigencia 752 niños cubiertos con el programa	Gobernación-Municipio
TRANSPORTE ESCOLAR	20% de los estudiantes cubiertos con el programa	PROGRAMA DE APOYO EN TRANSPORTE ESCOLAR	259 estudiantes cubiertos con el programa	Alcaldía



**MUNICIPIO DE JERICO BOYACA**  
**“Trabajando de la Mano con mi Pueblo campesino”**

<p>AGUA POTABLE Y SANEAMIENTO BASICO</p>	<p>40% de los acueductos con planta de tratamiento          100% de los subsidios otorgados          100% de la comunidad capacitada y sensibilizada para el manejo y ahorro del agua.          Lograr la adquisición de por lo menos un 2% de áreas para protección de acueductos</p>	<p>PROGRAMA ACUEDUCTO</p>	<p>4 acueductos con planta de tratamiento          176 usuarios con subsidios en acueducto,          176 usuarios capacitados y sensibilizados en la protección y ahorro eficiente del agua          2 predios adquiridos para protección de fuentes abastecedoras de acueductos</p>	<p>Municipio-Corpoboyacà-Gobernaciòn</p>
	<p>100% usuarios con subsidio en alcantarillado          100% ejecución de proyecto en alcantarillado          100% de ejecución del proyecto de construcción planta de tratamiento de aguas residuales          Lograr construir por lo menos un 10% de alcantarillado sanitario de acuerdo a la cobertura del servicio          Lograr una cobertura del 10% más en viviendas con unidades sanitarias</p>	<p>ALCANTARILLADO</p>	<p>176 usuarios con subsidio en alcantarillado          Implementación del plan de vertimientos          1 proyecto ejecutado          1 proyecto ejecutado          50 viviendas cubiertas</p>	<p>Municipio-Gobernaciòn-regalias</p>





MUNICIPIO DE JERICO BOYACA

**“Trabajando de la Mano con mi Pueblo campesino”**

	Mantener el 100% de los subsidios en aseo  Ejecutar en un 100% el PGIRS	ASEO	176 subsidios  1 proyecto ejecutado	Municipio-Corpoboyaca
DEPORTE Y RECREACION	100% financiación de eventos para el Fomento, desarrollo y práctica del deporte y el aprovechamiento del tiempo libre	FOMENTO, DESARROLLO Y PRÁCTICA DEL DEPORTE Y EL APROVECHAMIENTO DEL TIEMPO LIBRE	12 eventos en el cuatrenio	Municipio- Ministerio de cultura
	Lograr un 100% en la construcción de escenarios requeridos y mantenimiento de los existentes	CONSTRUCCIÓN, ADECUACIÓN, MANTENIMIENTO DE ESCENARIOS DEPORTIVOS	2 escenarios construidos  15 escenarios con mantenimiento incluyen los de las sedes educativas	Municipio
	100% de los escenarios deportivos dotados con elementos deportivos	DOTACION DE ESCENARIOS DEPORTIVOS	13 establecimientos educativos dotados para el desarrollo y práctica del deporte	Municipio
CULTURA	Lograr un 100% en el desarrollo y fomento de actividades culturales	FOMENTO, APOYO Y DIFUSIÓN DE EVENTOS Y EXPRESIONES ARTÍSTICAS Y CULTURALES	12 eventos ejecutados en el cuatrenio	Municipio



MUNICIPIO DE JERICO BOYACA

**“Trabajando de la Mano con mi Pueblo campesino”**

	20% de los jóvenes con capacitación en formación artística y cultural	FORMACIÓN, CAPACITACIÓN ARTÍSTICA Y CULTURAL	50 Jóvenes y niños capacitados en el cuatrenio 1 proyecto integral para desarrollo cultural adoptado y ejecutado	Municipio- entes locales- ministerio de cultura
	50% de la infraestructura cultural con mantenimiento	MANTENIMIENTO INFRAESTRUCTURA	2 equipamientos culturales con mantenimiento	<b>Municipio</b>
SERVICIOS PUBLICOS DIFERENTES A ACUEDUCTO,ALCANTARILLADO Y ASEO	Mantener en un 100% las condiciones de alumbrado público	CONVENIO Y EXPANSION ALUMBRADO PUBLICO	1 convenio ejecutado	Municipio-electrificadora
	Ampliar en un 10% la cobertura del servicio	AMPLIACION REDES DE ALUMBRADO	1 Proyecto ejecutado	Municipio
VIVIENDA	Lograr aumentar en un 20% la cobertura de vivienda	SUBSIDIOS PARA ADQUISICIÓN DE VIVIENDA DE INTERÉS SOCIAL	Subsidios para 50 viviendas	Municipio y entes de cofinanciación
	Mejorar las condiciones de vivienda en el sector rural a la población con mayores NBI 10%	SUBSIDIOS PARA MEJORAMIENTO DE VIVIENDA DE INTERÉS SOCIAL	Subsidios para mejorar 50 viviendas	Municipio y entes de cofinanciación
	Aumentar en un 10% la cobertura de saneamiento básico a e infraestructura de vivienda	PLANES Y PROYECTOS DE MEJORAMIENTO DE VIVIENDA Y SANEAMIENTO BÁSICO	Subsidios para mejoramiento y saneamiento básico para 50 viviendas	Municipio y entes de cofinanciación
	Aumentar la cobertura de vivienda en el sector urbano	PLANES Y PROYECTOS PARA CONSTRUCCIÓN DE VIVIENDA	Un proyecto ejecutado	Municipio y entes de cofinanciación



MUNICIPIO DE JERICO BOYACA

**“Trabajando de la Mano con mi Pueblo campesino”**

	Mejorar las condiciones de vivienda ubicadas en zonas de riesgo en un 100%	SUBSIDIOS PARA REUBICACIÓN DE VIVIENDA ASENTADA EN ZONAS DE ALTO RIESGO	10 viviendas reubicadas	Municipio y entes de cofinanciación
	Lograr en un 50% el apoyo para la legalización de predios en el municipio	PROYECTO FORMALIZACION PREDIAL RURAL	1 proyecto ejecutado	Municipio y entes de cofinanciación
AGROPECUARIO	Lograr una cobertura del 80% en asistencia técnica agropecuaria	CONTRATOS CELEBRADOS PARA LA PRESTACIÓN DEL SERVICIO DE ASISTENCIA TÉCNICA RURAL	4 convenio ejecutados en el cuatrienio	Municipio
	Lograr una cobertura del 50% con el apoyo para el desarrollo de proyectos productivos a nivel rural	DESARROLLO DE PROGAMAS Y PROYECTOS PRODUCTIVOS EN EL MARCO DEL PLAN AGROPECUARIO	4 proyectos en el cuatrienio	Municipio -Cofinanciación
TRANSPORTE	Lograr un 100% en el mantenimiento, adecuación de la infraestructura vial	MEJORAMIENTO DE VÍAS	13 vías con mantenimiento rutinario y preventivo	Municipio-cofinanciación
AMBIENTAL	100% Logros en proyectos de gestión ambiental	MANEJO Y APROVECHAMIENTO DE CUENCAS Y MICROCUENCAS	1 proyecto Plan de ordenamiento de micro cuencas	Municipio-Corpoboyaca



MUNICIPIO DE JERICO BOYACA

**“Trabajando de la Mano con mi Pueblo campesino”**

	Lograr disminuir los impactos negativos por contaminación de las fuentes abastecedoras de acueductos	CONSERVACIÓN DE MICROCROCUENCAS QUE ABASTECEN LOS ACUEDUCTOS ,PROTECCION DE FUENTES Y REFORESTACION	1 Proyecto de protección ambiental	Municipio- estamentos educativos
	Alcanzar un 100% de educación ambiental a nivel rural y urbano	EDUCACIÓN AMBIENTAL NO FORMAL	1 proyecto de educación ambiental	Municipio-Corpoboyacà
	Lograr adquirir por lo menos un 5% de las áreas de reserva hídrica	ADQUISICIÓN DE PREDIOS DE RESERVA HIDRICA Y ZONAS DE RESERVAS NATURALES	Una hectárea adquirida	Municipio-Corpoboyacà
	Adquirir un 10% de predios para protección del acueducto municipal	ADQUISICIÓN DE AREAS DE INTERÉS PARA EL ACUEDUCTO MUNICIPAL	Una hectàrea adquirida	Municipio -Corpoboyaca
	Ejecutar el 100% de proyectos de reforestación	FINANCIACIÓN DE PROYECTOS DE REFORESTACIÓN Y PROTECCIÓN DEL MEDIO AMBIENTE	2 proyectos cofinanciados	Municipio-Corpoboyacà
PREVENCIÓN Y ATENCIÓN DE DESASTRES	Formular en un 100% el plan de emergencia y contingencia	ELABORACIÓN Y ACTUALIZACIÓN DE PLANES DE EMERGENCIA Y CONTINGENCIA	1 proyecto formulado	Municipio
	100% proyectos de prevención	PREVENCIÓN, ATENCIÓN DE DESASTRES	5 proyectos ejecutados	<b>Municipio</b>



MUNICIPIO DE JERICO BOYACA

**“Trabajando de la Mano con mi Pueblo campesino”**

<b>PROMOCION Y DESARROLLO</b>	Capacitar un 20% a la población en edad productiva	PROMOCIÓN DE CAPACITACIÓN PARA EL EMPLEO	100 personas capacitadas en el cuatrenio	<b>Municipio- cofinanciación</b>
	Desarrollar en un 100% proyectos de promoción y difusión	PROMOCIÓN DEL DESARROLLO TURÍSTICO	4 proyectos en el cuatrenio	<b>Municipio-cofinanciación</b>
	Desarrollar un en un 20% proyectos encaminados al desarrollo de las TICS	PROYECTOS INTEGRALES DE CIENCIA,TECNOLOGÍA E INNOVACIÓN	4 proyectos ejecutados en el cuatrenio	<b>Municipio -cofinanciación</b>
<b>ATENCION DE GRUPOS VULNERABLES-PROMOCION SOCIAL</b>		A LA PRIMERA INFANCIA		
	Lograr en un 100% la cobertura en el desarrollo de las políticas de la primera infancia	PROGRAMA DE ATENCIÓN INTEGRAL	404 niños cubiertos con los programas	Municipio-ICBF- Educación, salud, comisaria de familia
	Dotar en un 100% a de material pedagógico	DOTACIÓN DE MATERIAL PEDAGÓGICO	756 niños cubiertos con el programa	Municipio-ICBF- Educación, salud, comisaria de familia
		A LA NIÑEZ		
	Lograr en un 100% la cobertura en el desarrollo de las políticas de la primera infancia	PROGRAMA DE ATENCIÓN INTEGRAL	352 niños cubiertos con los programas	Municipio-ICBF- Educación, salud, comisaria de familia
		A LA ADOLESCENCIA		
	Lograr en un 100% la cobertura en el desarrollo de las políticas de la primera infancia	PROGRAMA DE ATENCIÓN INTEGRAL	342 adolescentes cubiertos con los programas	Municipio-ICBF, educación, salud, Comisaria de familia



**MUNICIPIO DE JERICO BOYACA**  
**“Trabajando de la Mano con mi Pueblo campesino”**

		ATENCIÓN Y APOYO AL ADULTO MAYOR		
	Lograr en un 100% la cobertura en el desarrollo de las políticas de la primera infancia	PRESTACIÓN DIRECTA DEL SERVICIO-INSUMOS Y DOTACIÓN	personas en edad adulta mayor cubiertos con 5 programas	Municipio- ICBF, salud, educación
		ATENCIÓN Y APOYO A MADRES/PADRES-CABEZA DE HOGAR		
	Lograr una cobertura de atención e programas para atención y protección del 50%	PRESTACIÓN DEL SERVICIO-INSUMOS-DOTACIÓN	personas beneficiadas	Municipio- Educación, salud
		ATENCIÓN Y APOYO A LA POBLACION DESPLAZADA POR LA VIOLENCIA		
		ACCIONES HUMANITARIAS		
	Garantizar la atención al 100% de la población desplazada	DESARROLLO ECONÓMICO Y SOCIAL	34 familias	Municipio-salud-educación-Comisaría de familia-personería
		PROGRAMAS DE DISCAPACIDAD( EXLUYENDO ACCIONES DE SALUD PUBLICA)		



MUNICIPIO DE JERICO BOYACA

**“Trabajando de la Mano con mi Pueblo campesino”**

		PRESTACIÓN DE SERVICIOS	173 personas cubiertas con los programas	Municipio-salud-educación-Comisaria de familia-personería
		PROTECCION INTEGRAL A LA JUVENTUD		
	Cubrir en un 100% con proyectos a la juventud	PRESTACIÓN DEL SERVICIO-INSUMOS-DOTACIÓN	756 jóvenes según análisis poblacional 4 proyectos desarrollados en el cuatrienio	Municipio
EQUIPAMIENTO	Lograr en un 100% el mejoramiento de la infraestructura de equipamiento	INFRAESTRUCTURA	4 equipamientos cubiertos con los proyectos	Municipio_cofinanciación
DESARROLLO COMUNITARIO	Lograr una cobertura en capacitación del 20% del total de la población en edad productiva	PROGRAMAS DE CAPACITACIÓN PARA DE PROCESOS PARTICIPACIÓN CIUDADANA	300 personas capacitadas en el cuatrienio	Municipio
FORTALECIMIENTO INSTITUCIONAL	100% servidores públicos capacitados	PROGRAMAS DE CAPACITACIÓN ORIENTADOS AL DESARROLLO EFICIENTE DE LAS COMPETENCIAS	8 eventos de capacitación general en el cuatrienio 4 eventos de capacitación individual	Municipio



MUNICIPIO DE JERICO BOYACA

**“Trabajando de la Mano con mi Pueblo campesino”**

	100% servidores públicos con asistencia técnica y apoyo	PROGRAMAS DE ASISTENCIA TÉCNICA ORIENTADOS AL DESARROLLO EFICIENTE DE LAS COMPETENCIAS	4 programas desarrollados 8 proyectos ejecutados en el cuatrienio	Municipio
	100% aprobado el proyecto	ELABORACIÓN, ACTUALIZACIÓN, EVALUACIÓN Y SEGUIMIENTO PLAN DE DESARROLLO	1 proyecto ejecutado	Municipio
	Actualizar en un 100% el Esquema de ordenamiento territorial	ELABORACIÓN, ACTUALIZACIÓN ESQUEMA DE ORDENAMIENTO TERRITORIAL	1 proyecto ejecutado	Municipio
	Lograr en un 100% la organización y operatividad del archivo documental	IMPLEMENTACIÓN Y OPERATIVIDAD ARCHIVO DOCUMENTAL	1 proyecto ejecutado	Municipio
	Lograr un 100% de agilidad en los procesos	Implementación MECI		
	Lograr apoyar al 100% de los integrantes del Consejo territorial de planeación c	FORTALECIMIENTO CONSEJO TERRITORIAL DE PLANEACIÓN	8 eventos de capacitación en el cuatrienio	Municipio
	Lograr inventariar las zonas de riesgo en el municipio	ELABORACIÓN PLAN DE GESTIÓN DE RIESGOS	1 proyecto ejecutado	Municipio- Corpoboyacá





MUNICIPIO DE JERICO BOYACA

**“Trabajando de la Mano con mi Pueblo campesino”**

**PROGRAMAS DISEÑADOS PARA LA SUPERACION DE LA POBREZA EXTREMA EN EL MARCO DE LA RED UNIDOS**

PROGRAMA	META DE RESULTADO	SUBPROGRAMA	METAS DE PRODUCTO	RESPONSABLES
RED UNIDOS	Lograr que el 30% a 50% de las familias acompañadas por la Red UNIDOS superen su situación de pobreza extrema	<b>Todos Identificados</b> Lograr que todos los integrantes de las familias en pobreza extrema cuenten con los documentos esenciales que los identifican como ciudadanos colombianos	Lograr que el 100% de las familias en pobreza extrema tengan sus documentos de identidad, los hombres tengan libreta militar y la familia esté registrada en la base de datos del Sisbén.	Delegado Municipal/ Registraduría Municipal/ Ministerio de Defensa/ Agencia Nacional para la Superación de la Pobreza Extrema/ Oficina Municipal del Sisbén.
		<b>Ingresos y trabajo para las familias UNIDOS</b> Garantizar que las familias en pobreza extrema acceden a ingresos monetarios o en especie a través de diferentes medios de sustento.	Promover que el 100% de los adultos mayores de 60 años tengan una fuente de ingreso o sustento económico.	Delegado Municipal/ Secretaría de Salud y Bienestar Social o responsable del programa Adulto Mayor/ Ministerio de la Protección Social.
		<b>Formando Capital Humano</b> Lograr que los niños, jóvenes y adultos acumulen capital humano y accedan al conocimiento que les	Generar capacidades laborales en el 100% de las familias UNIDOS y promover su vinculación laboral efectiva.	Delegado Municipal/ Secretaría de Educación Municipal/ Secretaría de Desarrollo Económico/ Secretaría de Desarrollo Agrario/ Sector Privado.
RED UNIDOS	Lograr que el	<b>Formando Capital Humano</b> Lograr que los niños, jóvenes y adultos acumulen capital humano y accedan al conocimiento que les	Garantizar que el 100% de los niños y niñas menores de 5 años acceden a algún programa de atención integral en cuidado, nutrición y educación inicial.	Secretaría de Educación/ Delegado Municipal/ ICBF.



MUNICIPIO DE JERICO BOYACA

**“Trabajando de la Mano con mi Pueblo campesino”**

**PROGRAMAS DISEÑADOS PARA LA SUPERACION DE LA POBREZA EXTREMA EN EL MARCO DE LA RED UNIDOS**

PROGRAMA	META DE RESULTADO	SUBPROGRAMA	METAS DE PRODUCTO	RESPONSABLES
RED UNIDOS	30% a 50% de las familias acompañadas por la Red UNIDOS superen su situación de pobreza extrema	garantice su desarrollo humano integral.	Lograr que 100% de los niños, niñas, adolescentes y jóvenes accedan al ciclo básico de educación, incluida la población en discapacidad y que los adultos estén alfabetizados.	Secretaría de Educación/ Delegado Municipal.
		<b>Formando Capital Humano</b> Lograr que los niños, jóvenes y adultos acumulen capital humano y accedan al conocimiento que les garantice su desarrollo humano integral	Lograr que 80% de los adultos estén alfabetizados.	Secretaría de Educación/ Delegado Municipal.
			Lograr que el 80% de las personas que lo desean continúen su preparación profesional.	Secretaría de Educación.
			Ningún niño o niña menor de 15 años vinculado a actividades laborales.	Comisaría de Familia/ Secretaría de Educación.
	Lograr que el 30% a 50% de las familias acompañadas por la Red UNIDOS superen su situación de pobreza extrema	<b>Todos saludables</b> Lograr la vinculación efectiva al sistema de salud y garantizar que todas las familias en pobreza extrema reciben servicios en salud y participan de los programas de prevención y promoción, reduciendo los índices de morbilidad y mortalidad.	Vincular al 100% de las personas en pobreza extrema al Sistema de Seguridad Social en Salud.	Secretaría de Salud.
			Lograr que el 100% de las personas en pobreza extrema accedan a los programas de prevención y promoción de la salud.	Secretaría de Salud.
	<b>Todos Nutridos y Alimentados de manera saludable</b> Promover que todos los integrantes de la familia cuenten con una alimentación adecuada y tengan buenos hábitos en el manejo de los alimentos.	Promover que el 80% de las familias en pobreza extrema practiquen hábitos saludables de alimentación y accedan de manera oportuna a los alimentos.	Secretaría de Salud/ Secretaría de Desarrollo Agrario/ Secretaría de Desarrollo Económico/ ICA/ CAR/ Centros de investigación Minambiente.	



MUNICIPIO DE JERICO BOYACA

**“Trabajando de la Mano con mi Pueblo campesino”**

**PROGRAMAS DISEÑADOS PARA LA SUPERACION DE LA POBREZA EXTREMA EN EL MARCO DE LA RED UNIDOS**

PROGRAMA	META DE RESULTADO	SUBPROGRAMA	METAS DE PRODUCTO	RESPONSABLES
		<b>Vivienda digna para todos</b> Garantizar que todas las familias en pobreza extrema tengan condiciones de habitabilidad seguras y acordes con su contexto cultural.	Beneficiar al 80% de las familias en pobreza extrema a través de subsidios de vivienda nueva, mejoramientos, construcción en sitio propio y asesoramiento en titulación de predios, de acuerdo a sus necesidades.	Oficina de Vivienda Municipal/ Secretaría de Planeación/ Sector Privado/ Secretaría de Asuntos Jurídicos/ Prestadores de servicios públicos domiciliarios.
		<b>UNIDOS en familia</b> Promover que la familia cuente con un tejido social fortalecido y mecanismos saludables de convivencia y de expresión de afecto, reconociendo la importancia de las relaciones entre sus integrantes para su propio desarrollo.	Lograr que el 100% de las familias cumpla los logros priorizados en el plan familiar.	Cogestor Social/ Delegado Municipal.
			Reducir los niveles de violencia intrafamiliar y la ocurrencia de hechos relacionados con abuso sexual en las familias UNIDOS.	Cogestor Social/ Delegado Municipal/ Comisaría de Familia/ Equipos de atención psicosocial.
			Lograr que el 50% de las personas UNIDOS participe en los espacios de aprovechamiento del tiempo libre abiertos dentro del municipio.	Secretaría de Cultura/ Secretaría de Recreación y Deporte/ Oficina de Participación Comunitaria/ Oficina de infancia, adolescencia y juventud.
			Lograr que el 80% de las familias aplique pautas de crianza si aplica y genere espacios de diálogo y convivencia familiar.	Comisaría de Familia/ Secretaría de Educación/ Secretaría de Desarrollo Social/ Oficina de Infancia, adolescencia y juventud/ Secretaría de Salud.
		<b>Todos con oportunidades y ahorrando</b> Lograr que la familia se vincule al sistema financiero como un mecanismo de acceso a las oportunidades de trabajo, ingresos	Promover la vinculación del 50% de las familias al sistema financiero y generar cultura de ahorro.	Secretaría de Desarrollo Económico/ Delegado Municipal/ Sector Financiero.



MUNICIPIO DE JERICO BOYACA

**“Trabajando de la Mano con mi Pueblo campesino”**

**PROGRAMAS DISEÑADOS PARA LA SUPERACION DE LA POBREZA EXTREMA EN EL MARCO DE LA RED UNIDOS**

PROGRAMA	META DE RESULTADO	SUBPROGRAMA	METAS DE PRODUCTO	RESPONSABLES
		y seguridad familiar, creando cultura de ahorro para lograr las metas propuestas.		
		<p><b>Acceso a los servicios de la justicia para todos</b></p> <p>Garantizar que la familia tenga acceso a los servicios de la justicia formal y no formal para la solución de sus conflictos, conocimiento de los derechos, fomento de los valores y fortalecimiento de la convivencia de manera oportuna y eficaz.</p>	Promover que el 100% de las familias en pobreza extrema conozcan las rutas de atención de los servicios de justicia y accedan a estos de manera oportuna y eficaz.	Comisaría de Familia/ Secretaría de Gobierno/ Personería/ Fiscalía/ Juzgado Municipal/ Inspección de Policía/ Policía Municipal.



MUNICIPIO DE JERICO BOYACA

**"Trabajando de la Mano con mi Pueblo campesino"**

## **CAPITULO SEGUNDO PROGRAMA DE EJECUCION**

### **1 FINANCIACION DEL PLAN DE DESARROLLO**

El financiamiento del Plan de desarrollo se hará los recursos transferidos de la Nación provenientes del Sistema general de participaciones en lo referente a forzosa inversión conforme a los porcentajes establecidos, con recursos de libre destinación los cuales se proyecta orientar para inversión un 35% superando el porcentaje establecido por Ley 617 de 2000 y se apoyarán proyectos cuyo monto con recursos del SGP que no permiten cumplir con lo proyectado. Las proyecciones financieras de inversión se desarrollan con el 5% de incremento anual de acuerdo a las proyecciones de ingresos

### **2. TASA DE PROYECCION ANUAL 2012-2015**

De acuerdo a los resultados del comportamiento financiero en el periodo 2008-2011 se hace una proyección del 5% de incremento anual tanto en ingresos propios como en transferencias del Sistema general de participaciones conforme a los establecido por la Ley 715 de 2001 y 1176 d de 2007, de manera que con los recursos proyectados se logre un apalancamiento del gasto y de la inversión sin que se presente riesgo por déficit financiero.

Los programas y proyectos que se establecen en el siguiente cuadro corresponden a la matriz plurianual de inversiones para el cuatrienio, estos guardan la estructura establecida en los códigos y rubros FUT, los cuales deben quedar plasmados dentro del plan Operativo anual de inversiones de cada vigencia así como en los planes de acción y la programación de los indicadores y metas en la matriz estratégica y el formato L del Sicep herramientas de evaluación y seguimiento que hará planeación departamental y Nacional, por tanto la denominación no es susceptible de modificar sino que se hará en los planes de acción labor que le corresponde a Planeación Municipal y Secretaria de Hacienda como base para preparar los planes operativos anuales de inversión para cada vigencia



MUNICIPIO DE JERICO BOYACA

**"Trabajando de la Mano con mi Pueblo campesino"**

**TABLA No 69; INGRESOS POR TRANSFERENCIAS SGP COMUNICADO 2012**

SECTOR SOCIAL	COMUNICADO CONPES 145	COMUNICADO CONPES 146	COMUNICADO CONPES 148	COMUNICADO CONPES 149	CONPES 145+148+149
<b>EDUCACION</b>		59.422.000		160.369.332	219.791.332,00
AGUA POTABLE	35.685.402		139.250.890		174.936.292,00
LIBRE ASIGNACION	74.450.730		1.245.300.670		1.319.751.400,00
DEPORTE	7.258.862		88.871.843		96.130.705,00
CULTURA	5.444.146		66.653.882		72.098.028,00
LIBRE INVERSION	140.142.064		1.564.175.200		1.704.317.264,00
ALIMENTACION ESCOLAR	2.013.426		23.983.817		25.997.243,00
SALUD PUBLICA	2.776.166		24.899.029		27.675.195,00
REGIMEN SUBSIDIADO CONTINUIDAD	53.850.342		549.184.758		603.035.100,00

**TABALA No 70; PROYECCIÓN DE INGRESOS DEL INVERSIÓN SGP 2012-2015**

FINANCIACION PROGRAMAS PLAN DE DESARROLLO 2012-2015				
	2012	2013	2014	2015
<b>EDUCACION</b>	219.791.332,00	230.780.899	242.319.944	254.435.941
EDUCACION GRATUIDAD	59.422.000,00	62.393.100	65.512.755	68.788.393
AGUA POTABLE	427.656.841,00	449.039.683	471.491.667	495.066.251
LIBRE ASIGNACION	1.319.751.400,00	1.385.738.970	1.455.025.919	1.527.777.214
DEPORTE	96.130.705,00	100.937.240	105.984.102	111.283.307
CULTURA	72.098.028,00	75.702.929	79.488.076	83.462.480
LIBRE INVERSION	1.704.317.264,00	1.789.533.127	1.879.009.784	1.972.960.273
ALIMENTACION ESCOLAR	25.997.243,00	27.297.105	28.661.960	30.095.058
SALUD PUBLICA	27.675.195,00	29.058.955	30.511.902	32.037.498
REGIMEN SUBSIDIADO CONTINUIDAD	603.035.100	633.186.855	664.846.198	698.088.508



**MUNICIPIO DE JERICO BOYACA**  
**"Trabajando de la Mano con mi Pueblo campesino"**

**TABLA No 71; PLAN PLURIANUAL DE INVERSIONES 2012-2015**

PROGRAMAS Y PROYECTOS PLAN PLURIANUAL	2012	2013	2014	2015	TOTAL CUATRENIOS
<b>CON RECURSOS DEL SGP FORZOSA INVERSION</b>	<b>3.795.987.161</b>	<b>3.985.786.519</b>	<b>4.185.075.846</b>	<b>4.394.329.637</b>	<b>16.249.746.663</b>
<b>EDUCACION</b>	<b>160.369.332</b>	<b>168.387.799</b>	<b>176.807.189</b>	<b>185.647.549</b>	691.211.869
<b>Infraestructura</b>	<b>63.137.022</b>	<b>61.293.873</b>	<b>69.963.567</b>	<b>73.461.745</b>	267.856.207
Construcción, ampliación y adecuación de infraestructura educativa	32.137.022	28.743.873	35.786.067	37.575.370	134.242.332
Mantenimiento de infraestructura educativa	31.000.000	32.550.000	34.177.500	35.886.375	133.613.875
<b>Dotación</b>	<b>17.232.310</b>	<b>23.093.926</b>	<b>15.848.622</b>	<b>16.641.053</b>	72.815.912
Dotación de infraestructura educativa	17.232.310,00	10.093.926	10.598.622	11.128.553	49.053.411,72
Dotación de material y medios pedagógicos para el aprendizaje	0	5.000.000	5.250.000	5.512.500	15.762.500
Dotación de equipos para el desarrollo tecnológico	0	8.000.000	20.500.000	21.525.000	50.025.000
<b>Pago servicios públicos instituciones educativas</b>	<b>15.000.000</b>	<b>15.750.000</b>	<b>19.332.500</b>	<b>20.299.125</b>	70.381.625
Acueducto, alcantarilado y aseo	2.000.000	2.100.000	5.000.000	5.250.000	14.350.000
Energía	13.000.000	13.650.000	14.332.500	15.049.125	56.031.625
Telefono	1.000.000,00	1.050.000	1.102.500	1.157.625	4.310.125,00
conectividad	3.500.000,00	3.675.000	3.858.750	4.051.688	15.085.437,50
Otros servicios	100.000,00	105.000	110.250	115.763	431.012,50
<b>TRANSPORTE ESCOLAR</b>	<b>65.000.000</b>	<b>68.250.000</b>	<b>71.662.500</b>	<b>75.245.625</b>	280.158.125
Servicio de transporte escolar	50.000.000	52.500.000	55.125.000	57.881.250	215.506.250
<b>ALIMENTACION ESCOLAR</b>	<b>15.000.000</b>	<b>15.750.000</b>	<b>16.537.500</b>	<b>17.364.375</b>	64.651.875
Contratación especial con terceros para la provision del servicio de alimentacion escolar	15.000.000,00	15.750.000	16.537.500	17.364.375	64.651.875,00
<b>EDUCACION GRATUIDAD</b>	<b>59.422.000</b>	<b>62.393.100</b>	<b>65.512.755</b>	<b>68.788.393</b>	256.116.248
Transferencia a los Fondos educativos	59.422.000,00	62.393.100	65.512.755	68.788.393	256.116.247,75
<b>FONDO LOCAL DE SALUD</b>	<b>630.725.235</b>	<b>662.261.497</b>	<b>695.374.572</b>	<b>730.143.300</b>	2.718.504.604
<b>SALUD</b>	<b>630.725.235</b>	<b>662.261.497</b>	<b>695.374.572</b>	<b>730.143.300</b>	2.718.504.604
Regimen subsidiado continuidad	603.044.399	633.196.619	664.856.450	698.099.272	2.599.196.740
Salud Pública	27.680.836	29.064.878	30.518.122	32.044.028	119.307.863
<b>AGUA POTABLE Y SANEAMIENTO BASICO</b>	<b>253.778.030</b>	<b>266.466.931</b>	<b>279.790.278</b>	<b>293.779.792</b>	1.093.815.031



MUNICIPIO DE JERICO BOYACA

“Trabajando de la Mano con mi Pueblo campesino”

<b>SERVICIO DE ACUEDUCTO</b>	<b>144.743.030</b>	<b>170.480.181</b>	<b>179.004.190</b>	<b>187.954.400</b>	682.181.802
Subsidios fondo de solidaridad y redistribución del ingreso	19.035.000	19.986.750	20.986.088	22.035.392	82.043.229
Construcción de acueductos	72.564.002	70.000.000	73.500.000	77.175.000	293.239.002
Construcción sistemas de potabilización del agua	0	20.000.000	21.000.000	22.050.000	63.050.000
Rehabilitación sistemas de acueducto	15.000.000	10.000.000	10.500.000	11.025.000	46.525.000
Programa de reducción de agua no contabilizada	0	5.000.000	5.250.000	5.512.500	15.762.500
Adquisición, mantenimiento o financiamiento de esquemas de pago por servicios ambientales de áreas de recurso hídricos ( Artículo 210 Ley 1450 de 2011 Adquisición de áreas de interés para acueductos municipales )	38.144.028	40.051.229	42.053.791	44.156.480	164.405.529
Plan de ordenamiento de microcuencas	0	5.442.202	5.714.312	6.000.028	17.156.541,81
<b>SERVICIO DE ALCANTARILLADO</b>	<b>84.517.500</b>	<b>70.243.375</b>	<b>73.755.544</b>	<b>77.443.321</b>	305.959.740
Subsidios fondo de solidaridad y redistribución del ingreso	9.517.500	9.993.375	10.493.044	11.017.696	41.021.615
Rehabilitación sistema de alcantarillado sanitario	5.000.000	5.250.000	5.512.500	5.788.125	21.550.625
Unidades sanitarias	50.000.000	40.000.000	42.000.000	44.100.000	176.100.000
Plan de saneamiento y manejo de vertimientos	20.000.000	15.000.000	15.750.000	16.537.500	67.287.500
<b>SERVICIO DE ASEO</b>	<b>24.517.500</b>	<b>25.743.375</b>	<b>27.030.544</b>	<b>28.382.071</b>	105.673.490
Subsidios fondo de solidaridad y redistribución del ingreso	9.517.500	9.993.375	10.493.044	11.017.696	41.021.615
Plan de gestión integral de residuos sólidos (PGIRS)	15.000.000	15.750.000	16.537.500	17.364.375	64.651.875
<b>DEPORTE Y RECREACION</b>	<b>96.130.705</b>	<b>100.937.240</b>	<b>105.984.102</b>	<b>111.283.307</b>	414.335.355
Fomento, desarrollo y práctica del deporte y el aprovechamiento del tiempo libre	24.523.387	25.749.556	27.037.034	28.388.886	105.698.863
Construcción, adecuación, mantenimiento de escenarios deportivos	51.607.318,00	50.000.000	52.500.000	55.125.000	209.232.318,00
Mantenimiento de escenarios deportivos	15.000.000	15.750.000	16.537.500	17.364.375	64.651.875
Dotación de escenarios deportivos e implementos para la práctica del deporte	5.000.000	5.000.000	5.250.000	5.512.500	20.762.500
Clubes prejuveniles	0	2.000.000	2.100.000	2.205.000	6.305.000
Escuelas de formación deportiva	0	2.437.684	2.559.568	2.687.547	7.684.799
<b>CULTURA</b>	<b>72.098.028</b>	<b>75.702.929</b>	<b>79.488.075</b>	<b>83.462.479</b>	310.751.512
Fomento, apoyo y difusión de eventos y expresiones artísticas y culturales	41.392.539,00	43.462.166	45.635.274	47.917.038	178.407.017





MUNICIPIO DE JERICO BOYACA

"Trabajando de la Mano con mi Pueblo campesino"

Formación, capacitación artística y cultural	0	5.000.000	5.250.000	5.512.500	15.762.500
Protección del patrimonio cultural	0	5.000.000	5.250.000	5.512.500	15.762.500
Construcción, adecuación y mantenimiento de la infraestructura artística y cultural	30.705.489,00	22.240.763	23.352.801	24.520.441	100.819.494,36
<b>RECURSOS DE LIBRE INVERSION</b>	<b>1.704.131.440</b>	<b>1.789.338.012</b>	<b>1.878.804.913</b>	<b>1.972.745.158</b>	<b>7.345.019.523</b>
<b>SERVICIOS PUBLICOS DIFERENTES A ACUEDUCTO,ALCANTARILLADO Y ASEO</b>	<b>60.000.000</b>	<b>113.000.000</b>	<b>118.650.000</b>	<b>124.582.500</b>	416.232.500
Convenio suministro de alumbrado público	40.000.000	42.000.000	44.100.000	46.305.000	172.405.000
Construcción, adecuación y mantenimiento de obras en servicios públicos	20.000.000	21.000.000	22.050.000	23.152.500	86.202.500
Obras de electrificación rural		50.000.000	52.500.000	55.125.000	157.625.000
<b>VIVIENDA</b>	<b>200.000.000</b>	<b>329.500.000</b>	<b>345.975.000</b>	<b>363.273.750</b>	1.238.748.750
Subsidios para mejoramiento de vivienda de interés social	10.000.000	10.500.000	11.025.000	11.576.250	43.101.250
Planes y proyectos de mejoramiento de vivienda y saneamiento básico	10.000.000	50.000.000	52.500.000	55.125.000	167.625.000
Planes y proyectos para construcción de vivienda de interés social	180.000.000	189.000.000	198.450.000	208.372.500	775.822.500
Subsidios para reubicación de vivienda asentada en zonas de alto riesgo	0	80.000.000	84.000.000	88.200.000	252.200.000
<b>AGROPECUARIO</b>	<b>102.000.000</b>	<b>114.500.000</b>	<b>120.225.000</b>	<b>142.637.158</b>	479.362.158
Contratos celebrados para la prestación del servicio de asistencia técnica rural	50.000.000	52.500.000	55.125.000	74.282.158	231.907.158
Desarrollo de programas y proyectos productivos en el marco del plan agropecuario	12.000.000	20.000.000	21.000.000	22.050.000	75.050.000
programas de desarrollo y estímulos al campesino(Día del campesino)	40.000.000	42.000.000	44.100.000	46.305.000	172.405.000
<b>TRANSPORTE</b>	<b>395.131.440</b>	<b>320.000.000</b>	<b>336.000.000</b>	<b>352.800.000</b>	1.403.931.440
Mejoramiento de vías	0	50.000.000	52.500.000	55.125.000	157.625.000
Rehabilitación de vías	0	50.000.000	52.500.000	55.125.000	157.625.000
Mantenimiento rutinario de vías y pavimentación	395.131.440	200.000.000	210.000.000	220.500.000	1.025.631.440
Estudios de preinversión en infraestructura vial	0	20.000.000	21.000.000	22.050.000	63.050.000



MUNICIPIO DE JERICO BOYACA

**"Trabajando de la Mano con mi Pueblo campesino"**

<b>AMBIENTAL</b>	<b>45.000.000</b>	<b>130.000.000</b>	<b>176.820.000</b>	<b>185.661.000</b>	537.481.000
Manejo y aprovechamiento de cuencas y microcuencas	0	50.000.000	92.820.000	97.461.000	240.281.000
Conservación de microcuencas que abastecen los acueductos ,protección de fuentes y reforestación	40.000.000	20.000.000	21.000.000	22.050.000	103.050.000
Educación ambiental no formal	5.000.000	10.000.000	10.500.000	11.025.000	36.525.000
Adquisición de áreas de interés para el acueducto municipal	0	30.000.000	31.500.000	33.075.000	94.575.000
Financiación proyectos de reforestación y protección del medio ambiente	0	20.000.000	21.000.000	22.050.000	63.050.000
<b>CENTROS DE RECLUSION</b>	<b>8.000.000</b>	<b>8.400.000</b>	<b>8.820.000</b>	<b>9.261.000</b>	34.481.000
Mantenimiento de la infraestructura carcelaria	2.000.000	2.100.000	2.205.000	2.315.250	8.620.250
Atención menores infractores	6.000.000	6.300.000	6.615.000	6.945.750	25.860.750
<b>PREVENCION Y ATENCION DE DESASTRES</b>	<b>97.000.000</b>	<b>106.850.000</b>	<b>112.192.500</b>	<b>117.802.125</b>	433.844.625
Prevención, atención de desastres	97.000.000	101.850.000	106.942.500	112.289.625	418.082.125
Adquisición de insumos para la atención de desastres	0	5.000.000	5.250.000	5.512.500	15.762.500
<b>PROMOCION Y DESARROLLO</b>	<b>0</b>	<b>25.000.000</b>	<b>26.250.000</b>	<b>27.562.500</b>	78.812.500
Promoción de capacitación para el empleo y formalización de alianzas y asociaciones para la producción agropecuaria y minera	0	5.000.000	5.250.000	5.512.500	15.762.500
Promoción del desarrollo turístico	0	10.000.000	10.500.000	11.025.000	31.525.000
Proyectos integrales de ciencia,tecnología e innovación	0	10.000.000	10.500.000	11.025.000	31.525.000
Programas de cooperación y promoción del sector minero	0	10.000.000	10.500.000	11.025.000	31.525.000
<b>ATENCION DE GRUPOS VULNERABLES-PROMOCION SOCIAL</b>	<b>155.000.000</b>	<b>162.250.000</b>	<b>165.112.500</b>	<b>173.368.125</b>	655.730.625
<b>A LA PRIMERA INFANCIA</b>	<b>15.000.000</b>	<b>20.750.000</b>	<b>21.787.500</b>	<b>22.876.875</b>	80.414.375
Programa de atención integral	15.000.000	15.750.000	16.537.500	17.364.375	64.651.875
Dotación de material pedagógico	0	5.000.000	5.250.000	5.512.500	15.762.500
<b>A LA NIÑEZ</b>	<b>15.000.000</b>	<b>15.750.000</b>	<b>16.537.500</b>	<b>17.364.375</b>	64.651.875
Programa de atención integral	15.000.000	15.750.000	16.537.500	17.364.375	64.651.875
<b>A LA ADOLESCENCIA</b>	<b>15.000.000</b>	<b>15.750.000</b>	<b>16.537.500</b>	<b>17.364.375</b>	64.651.875



MUNICIPIO DE JERICO BOYACA

**"Trabajando de la Mano con mi Pueblo campesino"**

Programa de atención integral	15.000.000	15.750.000	16.537.500	17.364.375	64.651.875
<b>ATENCION Y APOYO AL ADULTO MAYOR</b>	<b>50.000.000</b>	<b>52.500.000</b>	<b>55.125.000</b>	<b>57.881.250</b>	215.506.250
Prestación directa del servicio-insumos y dotación	50.000.000	52.500.000	55.125.000	57.881.250	215.506.250
<b>ATENCION Y APOYO A MADRES/PADRES-CABEZA DE HOGAR</b>	<b>0</b>	<b>5.000.000</b>	<b>5.250.000</b>	<b>5.512.500</b>	15.762.500
Prestación del servicio-insumos-dotación	0	5.000.000	5.250.000	5.512.500	15.762.500
<b>ATENCION Y APOYO A LA POBLACION DESPLAZADA POR LA VIOLENCIA</b>	<b>5.000.000</b>	<b>5.250.000</b>	<b>5.512.500</b>	<b>5.788.125</b>	21.550.625
Acciones humanitarias	5.000.000	5.250.000	5.512.500	5.788.125	21.550.625
Desarrollo económico y social	0	5.000.000	5.250.000	5.512.500	15.762.500
<b>PROGRAMAS DE DISCAPACIDAD( EXLUYENDO ACCIONES DE SALUD PUBLICA)</b>	<b>5.000.000</b>	<b>5.250.000</b>	<b>5.512.500</b>	<b>5.788.125</b>	21.550.625
Prestación de servicios	5.000.000	5.250.000	5.512.500	5.788.125	21.550.625
Adquisición de insumos suministro y dotación	0	5.000.000	5.250.000	5.512.500	15.762.500
<b>PROGRAMAS DISEÑADOS PARA LA SUPERACION DE LA POBREZA EXTREMA EN EL MARCO DE LA RED UNIDOS</b>	<b>40.000.000</b>	<b>42.000.000</b>	<b>44.100.000</b>	<b>46.305.000</b>	172.405.000
Programa integral Red unidos	20.000.000	21.000.000	22.050.000	23.152.500	86.202.500
Programa de familias en acción	20.000.000	21.000.000	22.050.000	23.152.500	86.202.500
<b>SUBSIDIOS</b>	<b>10.000.000</b>	<b>0</b>	<b>0</b>	<b>0</b>	10.000.000
Inhumación y entierro de cadaveres de pobres de solemnidad	10.000.000		0	0	10.000.000
<b>PROTECCION INTEGRAL A LA JUVENTUD</b>	<b>0</b>	<b>5.000.000</b>	<b>0</b>	<b>0</b>	5.000.000
Prestación del servicio-insumos-dotación	0	5.000.000			5.000.000
<b>EQUIPAMIENTO</b>	<b>150.000.000</b>	<b>31.000.000</b>	<b>32.550.000</b>	<b>34.177.500</b>	247.727.500
Preinversión en infraestructura	0				0
Construcción dependencias de la administración	130.000.000		0	0	130.000.000
Mejoramiento y mantenimiento dependencias de la administración		10.000.000	10.500.000	11.025.000	31.525.000



MUNICIPIO DE JERICO BOYACA

"Trabajando de la Mano con mi Pueblo campesino"

Construcción parques, andenes y mobiliario de espacio público, morgue	20.000.000,00	21.000.000	22.050.000	23.152.500	86.202.500,00
<b>DESARROLLO COMUNITARIO</b>	<b>1.000.000</b>	<b>5.000.000</b>	<b>5.250.000</b>	<b>5.512.500</b>	16.762.500
Programas de capacitación para procesos de participación ciudadana	1.000.000	5.000.000	5.250.000	5.512.500	16.762.500
<b>FORTALECIMIENTO INSTITUCIONAL</b>	<b>236.000.000</b>	<b>196.088.012</b>	<b>176.072.413</b>	<b>168.475.125</b>	776.635.550
Programas de capacitación orientados al desarrollo eficiente de las competencias	15.000.000	15.750.000	16.537.500	17.364.375	64.651.875
Programas de fortalecimiento institucional orientados al desarrollo eficiente de las competencias	125.000.000,00	131.250.000	137.812.500	144.703.125	538.765.625,00
Estratificación socioeconómica	15.000.000,00	0	0	0	15.000.000,00
Elaboración, actualización Esquema de ordenamiento territorial	30.000.000	0	0	0	30.000.000
Implementación y operatividad archivo documental	0	15.000.000	5.000.000	5.250.000	25.250.000
Fortalecimiento Consejo territorial de planeación	1.000.000,00	1.050.000	1.102.500	1.157.625	4.310.125,00
Proyecto formalización de la propiedad rural	50.000.000,00	33.038.012	15.619.913		98.657.925,00
<b>JUSTICIA</b>	<b>75.000.000</b>	<b>78.750.000</b>	<b>82.687.500</b>	<b>86.821.875</b>	323.259.375
Pago comisario de familia y demás personal y gastos de la comisaria de acuerdo a lo establecido en el Decreto 4840 de 2007	50.000.000,00	52.500.000	55.125.000	57.881.250	215.506.250,00
Gastos Inspector de Policía	25.000.000	26.250.000	27.562.500	28.940.625	107.753.125
<b>EDUCACION</b>	<b>130.000.000</b>	<b>136.500.000</b>	<b>143.325.000</b>	<b>150.491.250</b>	560.316.250
Transporte escolar	130.000.000	136.500.000	143.325.000	150.491.250	560.316.250
<b>SALUD</b>	<b>50.000.000</b>	<b>52.500.000</b>	<b>55.125.000</b>	<b>57.881.250</b>	215.506.250
Régimen subsidiado	50.000.000	52.500.000	55.125.000	57.881.250	215.506.250
<b>SGP LIBRE DESTINACION</b>	<b>703.332.391</b>	<b>738.499.011</b>	<b>775.423.961</b>	<b>814.195.159</b>	3.031.450.522
<b>EDUCACION</b>	<b>15.800.000</b>	<b>41.590.000</b>	<b>42.919.500</b>	<b>69.315.475</b>	169.624.975
Programa integral de apoyo educativo dirigido a niños especiales	0	10.000.000	10.500.000	11.025.000	31.525.000
Dotación canasta educativa	15.800.000	16.590.000	17.419.500	18.290.475	68.099.975
Adquisición de predio para promoción proyectos tecnológicos y agropecuarios	0	15.000.000	15.000.000	40.000.000	70.000.000



MUNICIPIO DE JERICO BOYACA

**"Trabajando de la Mano con mi Pueblo campesino"**

<b>CULTURA</b>	<b>20.000.000</b>	<b>21.000.000</b>	<b>22.050.000</b>	<b>23.152.500</b>	86.202.500
Dotación biblioteca municipal	20.000.000	21.000.000	22.050.000	23.152.500	86.202.500
<b>Deuda Publica Interna</b>	<b>100.000.000</b>	<b>92.500.000</b>	<b>43.412.500</b>	<b>0</b>	235.912.500
Amortización capital	84.000.000	84.000.000	42.000.000	0	210.000.000
Intereses	16.000.000	8.500.000	1.412.500	0	25.912.500
<b>VIVIENDA</b>	<b>204.200.000</b>	<b>201.910.000</b>	<b>212.005.500</b>	<b>222.605.775</b>	840.721.275
Planes y proyectos para construcción y mantenimiento de vivienda	204.200.000	201.910.000	212.005.500	222.605.775	840.721.275
<b>TRANSPORTE</b>	<b>177.332.391</b>	<b>186.199.011</b>	<b>195.508.961</b>	<b>205.284.409</b>	764.324.772
Mejoramiento de vías	177.332.391	186.199.011	195.508.961	205.284.409	764.324.772
<b>FORTALECIMIENTO INSTITUCIONAL</b>	<b>81.000.000</b>	<b>85.050.000</b>	<b>89.302.500</b>	<b>93.767.625</b>	349.120.125
Programa de fortalecimiento institucional encaminado a fortalecer las competencias ciudadana	65.000.000	68.250.000	71.662.500	75.245.625	280.158.125
Sistematización de la información	16.000.000	16.800.000	17.640.000	18.522.000	68.962.000
<b>AGROPECUARIO</b>	<b>85.000.000</b>	<b>89.250.000</b>	<b>148.175.000</b>	<b>176.916.875</b>	499.341.875
Estudios y Diseños proyecto distrito de riego	85.000.000	0	0	0	85.000.000
Proyecto distrito de riego	0	89.250.000	148.175.000	176.916.875	414.341.875
<b>SALUD</b>	<b>10.000.000</b>	<b>10.500.000</b>	<b>11.025.000</b>	<b>11.576.250</b>	10.796.850.940
Régimen subsidiado continuidad	10.000.000	10.500.000	11.025.000	11.576.250	43.101.250
<b>JUSTICIA</b>	<b>10.000.000</b>	<b>10.500.000</b>	<b>11.025.000</b>	<b>11.576.250</b>	11.576.250
Apoyo gastos fondo de seguridad	10.000.000	10.500.000	11.025.000	11.576.250	43.101.250
<b>CON INGRESOS PROVENIENTES DE ESTAMPILLA PROCULTURA</b>	<b>53.000.000</b>	<b>55.650.000</b>	<b>58.432.500</b>	<b>61.354.125</b>	<b>117.004.125</b>
Fomento a la producción artística y cultural	30.000.000	31.500.000	33.075.000	34.728.750	129.303.750
<b>CON INGRESOS PROVENIENTES DE ESTAMPILLA PRODESARROLLO</b>	<b>25.000.000</b>	<b>26.250.000</b>	<b>27.562.500</b>	<b>28.940.625</b>	<b>107.753.125</b>
Mejoramiento de escenarios deportivos	25.000.000	26.250.000	27.562.500	28.940.625	107.753.125
<b>CON INGRESOS PROVENIENTES DE REGALIAS</b>	<b>23.000.000</b>	<b>24.150.000</b>	<b>25.357.500</b>	<b>26.625.375</b>	<b>99.132.875</b>
Funcionamiento y operación proyectos recursos de Regalías	23.000.000	24.150.000	25.357.500	26.625.375	99.132.875



### 3. FINANCIAMIENTO CON RECURSOS NO INCORPORADOS EN EL PRESUPUESTO DE INVERSION

Los recursos que no se incorporan al presupuesto y que hacen parte de la gestión municipal corresponden a aquellos cuyas posibles fuentes de financiación se logran a través de proyectos del Fondo de regalías, del departamento, de la nación, del Ministerio del medio ambiente y vivienda, provenientes de los proyectos del Gobierno Nacional focalizados a través del plan de desarrollo para afianzar la inversión en la niñez, infancia, adolescencia, programas para la mujer como equidad de género, para la juventud, la tercera edad y en la parte vial con proyectos de inversión departamental y nacional, los programas de desarrollo rural encaminados a fortalecer la capacidad productiva y empresarial, recursos provenientes de Corpoboyacá según el Plan de gestión ambiental.

**4. EJECUCION, SEGUIMIENTO Y EVALUACION.** La ejecución, seguimiento y evaluación del Plan de desarrollo se deberá realizar anualmente mediante mecanismos o soportes de apoyo como son el Plan operativo anual de inversiones, plan de acción y plan indicativo, se deberá presentar informe de gestión a las entidades departamentales y nacionales que lo requieran así como al Concejo Municipal y a la comunidad