

Informe
de Gestión

2008 - 2011

OK

Onzaga
Santander

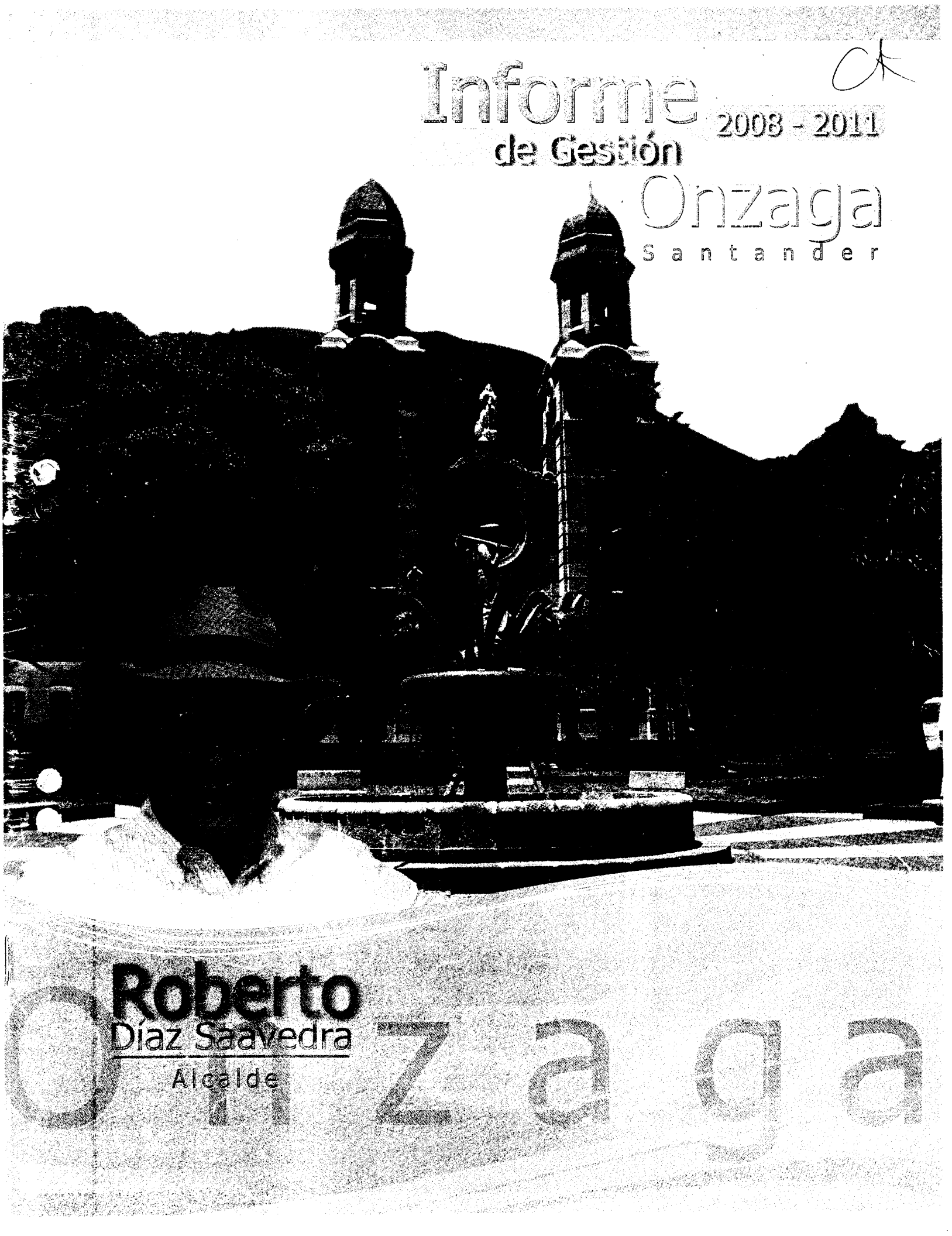

Roberto
Díaz Saavedra
Alcalde

Onzaga

Informe de Gestión 2008-2011 Onzaga

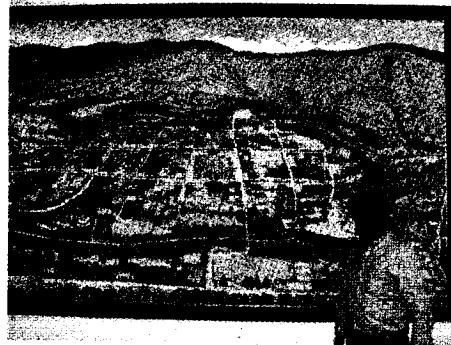

AMIGOS ONZAGUEÑOS

Doy gracias a DIOS por la vida y a Ustedes el haber depositado en Mí la confianza para regir los destinos de este Municipio por el periodo 2008-2011. Como todo llega en la vida incluyendo las despedidas también la mía ha llegado. O mejor llega el 31 de diciembre de 2011 día en que dejo esta labor en manos de quien ustedes ha decidido.

Me voy satisfecho plenamente por la labor cumplida, después de trabajar 4 años ininterrumpidos por el desarrollo Integral de mi Municipio. Pueblo agropecuario por vocación lleno de gentes honestas, alegres y trabajadoras.

Entrego un Municipio sólido en sus finanzas, una infraestructura a pesar de la ola invernal mantenida y programas sociales sostenidos y grandes obras nuevas que embellecen nuestro terruño.

Desde ya le deseo sinceramente éxitos a quien me sustituye, sé que sabrá estar a la altura de tan importante cargo, aplicando principios como la responsabilidad, seriedad, sencillez, trato amable y cordial hacia todos los Onzagueños.

Desde afuera seguiré trabajando por este ONZAGA que siempre llevo en mi corazón.

Mil gracias al Honorable Concejo Municipal, a la Personería Municipal, a los empleados de la Administración, a los empleados de la Empresa Social del Estado Hospital San Vicente de Paul, a los empleados de la Administración Pública Cooperativa "ONZAGUA APC", a la Parroquia Inmaculada Concepción, a los Presidentes de las Juntas de Acción Comunal, a los Líderes Comunitarios, en fin a todas aquellas personas que participaron en la ejecución de los proyectos y se vincularon a las diferentes actividades que programó y ejecutó mi Administración.



**"UN FUERTE y FRATERNAL ABRAZO PARA TODOS"
ROBERTO DIAZ SAAVEDRA**

Informe de Gestión 2008-2011 Onzaga

Doctor Horacio Serpa, Gobernador de Santander, hoy termino mi mandato con un inmenso sentimiento de gratitud y aprecio hacia usted, ya que con su invaluable ayuda se logró llegar a gran parte de los hogares Onzagueños, y cumplir con un importante segmento de mi programa de Gobierno, de igual forma deseo expresar mi gratitud a la Señora Rosita de Serpa, Primera dama del departamento, a los secretarios de despacho de la Gobernación, a la asamblea Departamental, a mis queridos Concejales, a la policía nacional, al ejercito nacional, al SENA al instituto de bienestar familiar, al ICA, a la CAS, al SEPEGA, a Familias en acción, a Colombia Humanitaria, a los diferentes misterios, a INVIAS, y a los medios de comunicación por que durante mi mandato fueron mi respaldo y apoyo, A TODOS USTEDES MIL GRACIAS

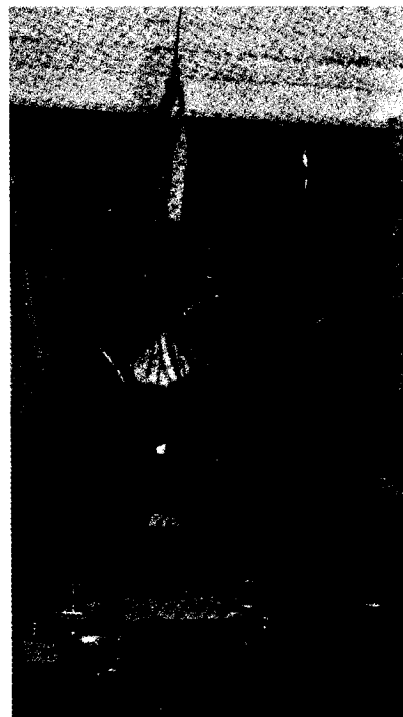

EQUIPO DE TRABAJO 2011



Informe de Gestión 2008-2011 Onzaga

Informe de Gestión Municipio de Onzaga

“Juntos para que todo cambie de verdad”

Roberto Díaz Saavedra
Alcalde municipal 2008-2011

Gestión en el Recaudo

El Municipio mantiene un software el cual contiene el 100% de las base de datos que conforman su estructura de Ingresos.

El Impuesto Predial Unificado es el más significativo en sus Recursos Propios seguido del Impuesto de Industria y Comercio.

Es de resaltar que el Municipio en este periodo 2008-2011 recibió recursos provenientes de la Sobretasa a la Gasolina ya que en su jurisdicción construyeron y está en funcionamiento una Estación de Servicios.

El Municipio depende significativamente de la Transferencia del Sistema General de Participaciones que le Asigna La Nación a través de El Departamento Nacional de Planeación mediante los documentos Conpes.

El comportamiento de los Ingresos fue positivo para el Municipio ya que logró cubrir año a año sus gastos y el déficit fiscal recibido de la Administración Anterior. La Administración desarrolló una excelente Gestión de cobro por medio de la Tesorería Municipal en lo relacionado al recaudo de sus Ingresos Propios.

En el periodo 2008-2011 marca a este Municipio la capacidad de Gestión de su Alcalde Sr. ROBERTO DIAZ SAAVEDRA, generándole al Municipio Recursos de COFINANCIACION por valor de \$3.282.590.000.00, con los cuales se apalancaron grandes proyectos que se ejecutaran en un 100% y quedaran al servicio de la comunidad beneficiando a esta y las próximas generaciones.

Se planeó a diciembre 31 de 2011 entregar un Municipio a Paz y Salvo con las obligaciones que se deriven de sus Ingresos Corrientes de Libre Destinación.

COMPORTAMIENTO DE LOS INGRESOS

DENOMINACION DE LA RENTA	AÑO 2008	AÑO 2009	AÑO 2010	AÑO 2011.(CON CORTE A SEPTIEMBRE 14)
Impuesto Predial Unificado	80.485	71.613	51.731	79.925
Impuesto Industria y Comercio	15.776	33.383	37.578	17.179
Sobretasa a la Gasolina	0	0	10.258	17.425
Transferencia SGP	3.654.674	4.624.160	3.806.297	2.756.802
Recursos de Cofinanciación (Departamental Nacional)	115.878	843.839	840.560	1.482.313

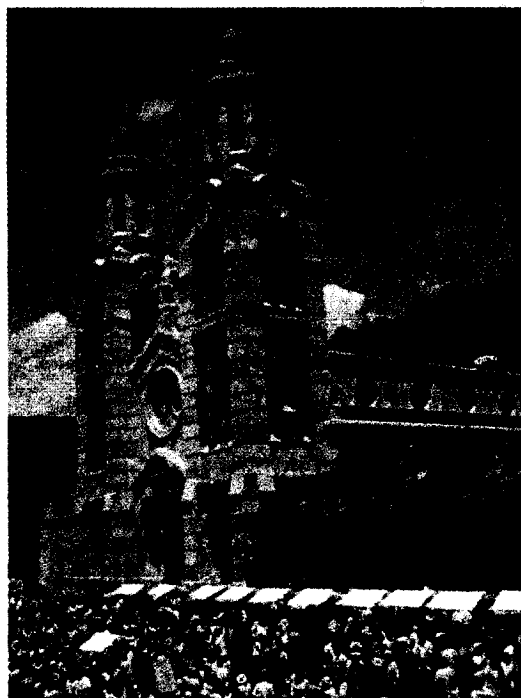

Informe de Gestión 2008-2011 Onzaga

PROYECTOS Y/O PROGRAMAS	COFINANCIACION GOBERNACION 2008 - 2011				TOTAL
	2008	2009	2010	2011	
APOYO AL PROGRAMA DE ALIMENTACION Y NUTRICION - PAM - EN LOS MUNICIPIOS NO CERTIFICADOS DEL DEPARTAMENTO DE SANTANDER	\$51.490.548	\$63.169.860	\$68.763.400	\$71.992.320	\$255.416.128
COMPLEMENTARIO PARA LOS ESTUDIANTES DEL AREA RURAL DE LOS MUNICIPIOS NO CERTIFICADOS DEL DEPARTAMENTO DE SANTANDER	\$15.000.000		\$20.851.455	\$33.468.769	\$69.320.224
APOYO ACTIVIDADES ARTISTICAS Y CULTURALES	\$13.000.000	\$20.000.000	\$20.000.000	\$35.000.000	\$88.000.000
MAINTENIMIENTO VIA ONZAGA - LIVAL, MUNICIPIO DE ONZAGA, DEPARTAMENTO DE SANTANDER		\$ 522.631.937			\$ 522.631.937
ASISTENCIA TECNICA Y FINANCIERA EN ELABORAR EL EXPEDIENTE TERRITORIAL DEL MUNICIPIO.		\$18.000.000			\$18.000.000
CONSTRUCCION DE 25 ESTABLOS	\$32.538.333	\$16.666.500			\$ 49.204.833
ASISTENCIA TECNICA AGRICOLA PARA PEQUEÑOS Y MEDIANOS PRODUCTORES		\$72.500.000	\$50.000.000		\$ 122.500.000
PROYECTO DE SEGURIDAD ALIMENTARIA PARA 190 FAMILIAS EN EL CUAL SE BENEFICIARON 50 FAMILIAS DEL MUNICIPIO.		\$49.606.000			\$49.606.000
CADENA PRODUCTIVA DE FRUTALES EN EL CUAL SE SEMBRARON 25 HECTAREAS DE TOMATE DE ARBOL DE LOS CUALES PARA EL MUNICIPIO DE ONZAGA 8 HECTAREAS		\$80.000.000			\$80.000.000
APORTO PARA LA CADENA PRODUCTIVA BOVINA PARA EL MUESTREO DE 7000 ANIMALES PARA LA PRUEBA DE BRUCELLOSIS		\$140.000.000			\$140.000.000
PESA TABACALEROS		\$5.000.000			\$5.000.000
CONVENIO INTERADMINISTRATIVO No. 00002536 COMPANIA RETRO ESCAVADORA			\$ 340.000.000		\$ 340.000.000
CONSTRUCCION DE REDES DE DISTRIBUCION DE GAS NATURAL EN EL MUNICIPIO DE ONZAGA			\$306.499.050		\$306.499.050
MAINTENIMIENTO GENERAL Y REFORMA AREA DE LABORATORIO, AREA DE PARTOS HOSPITAL			\$113.000.000		\$113.000.000
EQUIPOS MEDICOS			\$96.800.000		\$96.800.000
AMBULANCIA DOTADA PARA ATENCION DE PRIMER NIVEL.			\$104.949.974		\$364.949.974
CONSTRUCCION CUBIERTAS Y REPARACIONES LOCATIVAS CENTRO DE BIENESTAR DEL ANCIANO DEL MUNICIPIO DE ONZAGA - SANTANDER			\$295.993.004		\$295.993.004
CONSTRUCCION DE UN AJUA DE CLASES Y COMEDORES EN LA ESCUELA DE LA VEREDA SUSAN DEL MUNICIPIO DE ONZAGA DEPARTAMENTO DE SANTANDER			\$231.716.996		\$231.716.996
BARRIDO COMPLEMENTARIO PARA CONSTRUCCION DE VIVIENDA, MEJORAMIENTO, "VIVIENDA PARA LA VIDA"			\$225.000.000		\$225.000.000
VIVIENDA DIGNA Y SEGURA PARA TODOS LOS SANTANDEREANOS VIGENCIA 2010 80 FAMILIAS		\$ 502.500.000			\$ 502.500.000
MEJORAMIENTO DE VIVIENDA Y SANEAMIENTO BASICO PARA EL MUNICIPIO.			\$ 375.000.000		\$ 375.000.000
TOTAL RECURSOS COFINANCIADOS					\$ 4.041.138.146
OTROS RECURSOS GESTIONADOS					
PLAN MAESTRO DE ACUEDUCTO Y ALCANTARILLADO	\$ 2.126.031.376				\$ 2.126.031.376
CONVENIO CAFETEROS	\$ 38.408.000	\$ 78.000.000	\$ 20.885.707		\$ 137.293.707
CONVENIO FONADE - SISBEN II	\$ 22.216.468				\$ 22.216.468
CONVENIO CAS CONSTRUCCION PGIAS-PLANTA DE COMPOSTAJE	\$ 106.756.525				\$ 106.756.525
PROGRAMA JUNTOS	\$ 301.158.299				\$ 301.158.299
CONSTRUCCION CUARTEL DE POLICIA			\$ 814.232.285		\$ 814.232.285
VOLETA INTERNACIONAL				\$ 1.000.000.000	\$ 1.000.000.000
COLONIA HUMANITARIA	\$ 150.000.000				\$ 150.000.000
INIVALS					\$ 150.000.000
CONVENIO ICETEX	\$ 77.587.755				\$ 77.587.755
TOTAL					\$ 4.524.776.415
TOTAL DE RECURSOS GESTIONADOS					\$8.565.914.561,00

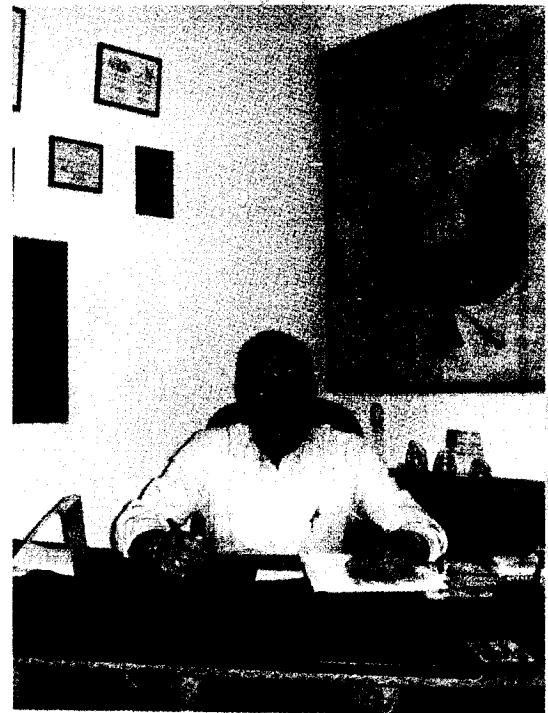

EJECUCIÓN DEL PLAN DE DESARROLLO UNA SOCIEDAD SALUDABLE

La Administración Municipal siempre motivó las prevenciones en salud con proyectos que le dieron prioridad a la Infancia y a la Madre Gestante. De ahí que se hicieran permanentes campañas y estrategias para la vacunación de los recién nacidos, hasta niños de seis años, con el fin de alcanzar niveles de inmunidad en esta población.

Después de aplicado el barrido del SISBEN, se logró que el 100% de la población entrara en las bases de datos. Con este sistema fueron encuestados 1596 hogares repartidos en 1235 familias zona rural y 361 zona urbana para un total de 5057 Habitantes, 1035 en el área urbana, 85 en centros poblados y 3937 en la zona rural.

La Prevención en Salud de los recién nacidos por I.R.A (Infección Respiratoria Aguda) y E.D.A. (Enfermedad Diarreica Aguda). Durante los 4 años NO se presentaron casos de estas enfermedades. Se invirtió en proyectos de salud infantil, salud mental, enfermedades crónicas no transmisibles, salud sexual y reproductiva, nutrición, enfermedades transmisibles TBC y LEPRAs, salud oral y la vigilancia en salud pública en convenio con el Hospital Integrado San Vicente De Paul.

Informe de Gestión 2008-2011 Onzaga

Con las campañas de promoción de la Salud y Prevención de la enfermedad y con el plan de atención básica, se logró reducir las consultas médicas y las hospitalizaciones, significando más conciencia de la población frente a la responsabilidad individual de la salud.

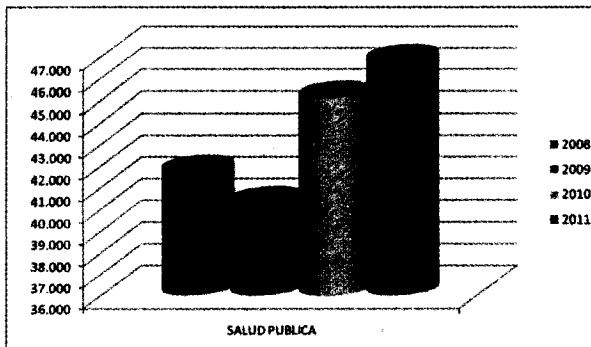

ALIMENTACION ESCOLAR

Para atender la problemática de la desnutrición infantil el Municipio Ejecutó el Programa de los restaurantes escolares logrando satisfacer a 280 niños, y en la modalidad de refrigerios se logró atender a 525 niños.

También con el Programa Mundial de Alimentos se entregaron a 208 niños refrigerios, derivados del esfuerzo mancomunado del Municipio y el Departamento lográndose así el mejoramiento en los perfiles de morbimortalidad por desnutrición.

A través del Programa Familias en Acción, de Acción Social de la Presidencia de La República, se atienden 519 familias del Nivel 1 del SISBEN, con beneficios en subsidios educativos y en salud para todos los menores de 18 años escolarizados, alcanzando un valor con corte a Junio de 2011 la suma de \$180.840.000.00 anuales.

Se logró ampliar la cobertura de los estudiantes usuarios del restaurante escolar central de 174 por el ICBF y 50 por la Alcaldía Municipal llegando a un total de 224 estudiantes usuarios.

Se brindó el apoyo al club pre juvenil suministrando refrigerios para los niños integrantes.

En todo, la participación ciudadana ha sido un elemento clave para generar espacios de discusión y consensos para el mejoramiento del Plan General de Salud.

En otras tareas de prevención de enfermedades de origen animal y trasmisibles al hombre como la rabia, se vacunaron a 720 animales, entre felinos y caninos.

Las jornadas en prevención de salud, significaron un ahorro para la Alcaldía de Onzaga, en la atención hospitalaria.

Se cumplió con sostener a la Población en la base de datos del Régimen subsidiado con un cubrimiento de 6.084 afiliados en el 2008, 6.084 afiliados en el 2009, 4.838 afiliados en el 2010 y 4.837 afiliados en el 2011.

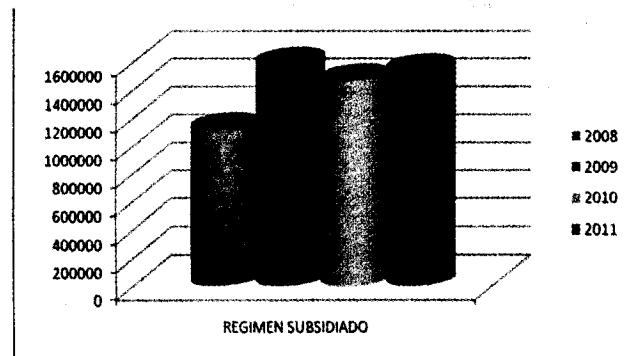

A través de la Empresa Social del Estado Hospital INTEGRADO SAN VICENTE DE PAUL se suscribieron los convenios para la ejecución de los recursos sin situación de fondos correspondientes a aportes patronales en el cuatrienio.

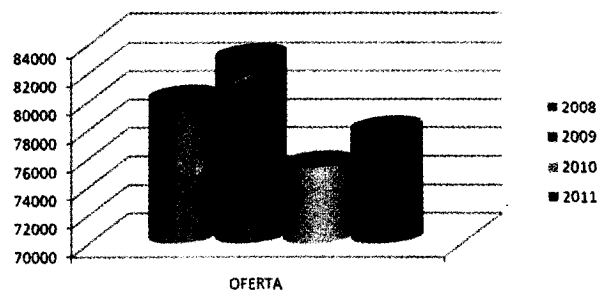

Mediante convenio del Municipio con la Secretaria de Salud Departamental y la Gobernación de Santander se logró la adquisición de una Ambulancia nueva, y el mantenimiento, reforma general y equipamiento del área del laboratorio y sala de partos.

Informe de Gestión 2008-2011 Onzaga

Gestion hospital integrado san Vicente de paul

ANALISIS DE LAS EJECUCIONES PRESUPUESTALES A NOVIEMBRE DE 2011

EJECUCION DE INGERSOS

RECONOCIMIENTOS DE LA VIGENCIA 2011	RECONOCIMIENTOS DE VIGENCIAS ANTERIORES	RECAUDOS DE LA VIGENCIA 2011	RECAUDOS DE VIGENCIAS ANTERIORES	CUENTAS POR COBRAR DE LA VIGENCIA 2011
757.747.526,00	157.688.831,00	657.479.567,00	157.688.831,00	100.267.959,00

TOTAL EFECTIVO RECAUDADO EN LA VIGENCIA 2011

815.168.398,00

EJECUCION DE GASTOS

COMPROMISOS DE LA VIGENCIA 2011	COMPROMISOS DE LA VIGENCIA 2010	PAGOS DE LA VIGENCIA 2011	PAGOS DE LA VIGENCIA 2010	COMPROMISOS POR PAGAR VEGENCIA 2011
756.599.589,00	86.361.257,00	730.659.589,00	74.871.957,00	25.940.000,00

TOTAL PAGOS REALIZADOS EN LA VIGENCIA 2011

805.531.546,00

TOTAL AHORRO EFECTIVO

9.636.852,00

SALDOS EFECTIVO EN BANCOS A DICIEMBRE 22 DE 2011

46.778,000,

-ACTA FIRMADA POR CONCILIACION DE APORTES PATRONALES, CUMPLIMIENTO LEY 1438-2011.CON HORIZONTE.\$316,239,598,PENDIENTE CONSIGNACION,LO QUE ENTRARIA COMO SUPERAVIT.

-FALTA LA CONCILIACION DE LOS DEMAS FONDOS LAS CUALES YA SE HAN ADELANTADO. MAS LA CARTERA DE SALUD VIDA POR SALDOS PENDIENTES POR CANCELAR SEGÚN CAPITA,\$105,871,132.

..SALARIOS DE PERSONAL AL DIA-30-11-2011 CON PRIMA DE NAVIDAD.

Comparados los resultados de cuentas por cobrar mas el saldo de efectivo (100.267.959+29.496.078=129.764.037) versus compromisos de la vigencia mas saldo por pagar de la vigencia anterior (25.940.000+12.126.350=38.066.350), a la fecha de Noviembre de 2011, existe un ahorro operacional de aproximadamente \$90.000.000, lo anterior significa que la Institución ha estado encontrando el equilibrio financiero el cual se debe sostener con la tendencia a ser mejorado.

Pendiente cancelar salarios mes de diciembre, liquidación Subdirectora Administrativa y algunos proveedores

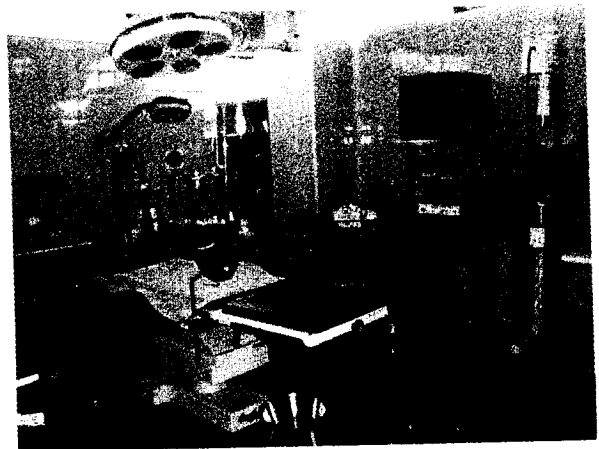

SALDO TOTAL POR CONSIGNAR:

- SALDO EN BANCOS A22 DE 12-2011	46.778.000.
-APORTES PATRONALES HORIZONTE	316.239.598.
-SALDO SALUD VIDA POR COBRAR	105.871.132.
TOTAL	\$ 468.888.730

SUPERAVIT DE \$ 468.888.730

FOTOS AMBULANCIA NUEVA, SALA DE PARTOS Y EQUIPAMIENTO

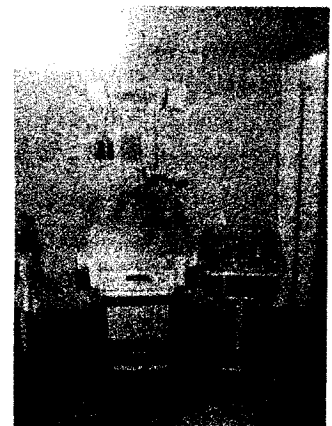
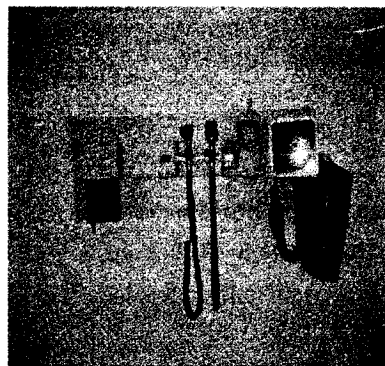
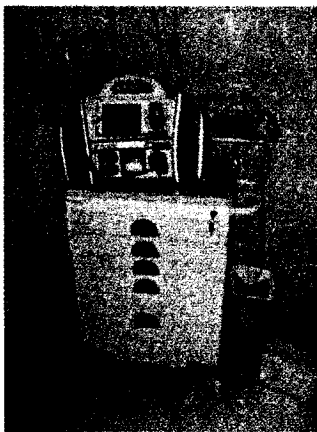
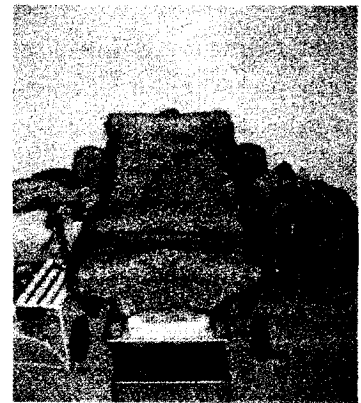
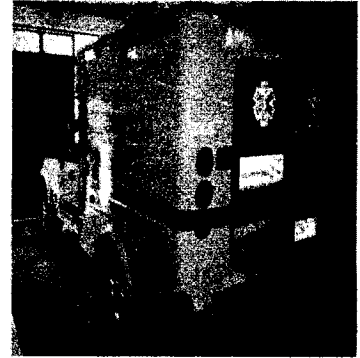
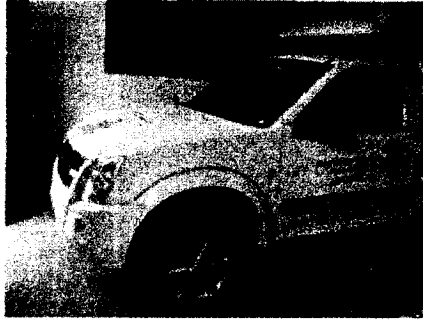

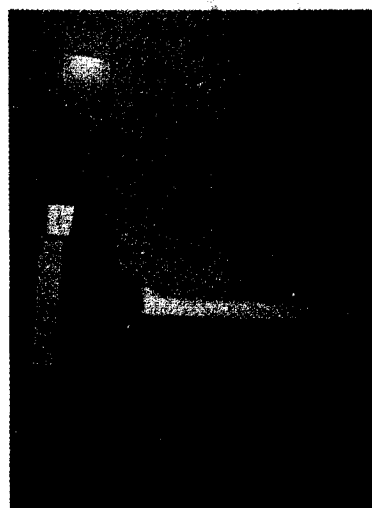

TECNOLOGIA PARA EL DESARROLLO RURAL

La vocación agropecuaria productiva que a través de la historia ha tenido la comunidad Onzagueña, llevó al actual Alcalde, Roberto Díaz Saavedra, a crear desde el año 2008, Asociaciones para reconocer el valor de sus gentes en el desarrollo de iniciativas de organizaciones de productores para regular el mercado y comercializar sus productos.

A Los trabajadores del campo en esta administración se propusieron devolverle a Onzaga su vocación agrícola, respetando la preservación del medio ambiente.

Los proyectos productivos asociativos se convirtieron en una alternativa para mejorar la calidad de vida de cientos de familias, la administración les ofreció la Asistencia Técnica agropecuaria y el soporte necesario para la ejecución de los mismos.

Entre estos proyectos están:

- ∅ Servicio de Asistencia Técnica agropecuaria a pequeños y medianos productores del municipio para los cuatro años.
- ∅ Capacitación a pequeños y medianos productores en sistemas de financiación comercial y política de crédito.
- ∅ Apoyo y Fortalecimiento del CPGAONSAMO.

- ∅ Producción de biogás con el aprovechamiento de desechos del fique presentado a Colciencias por la Universidad Industrial de Santander (U.I.S).
- ∅ Convenio con Instituto Agropecuario "ICA" para el control sanitario y expedición de guías.
- ∅ Proyecto de tomate de árbol para la siembra de 8 hectáreas cofinanciado con la Gobernación de Santander y capacitación por parte del SENA.
- ∅ Convenio con FEDETABACO se logro adquirir semilla de maíz y frijol para 90 familias beneficiarias del sector rural entregándole a cada beneficiario 27 kg de semilla frijol, 7 kg semilla de maíz y fertilizantes.
- ∅ Apoyo para el desarrollo rural de los productores de caña panelera en Infraestructura y equipamiento del sector la esperanza.
- ∅ Apoyo cadena productiva bovina mediante la construcción de 50 establos en dos proyectos gestionados ante la Gobernación de Santander

Informe de Gestión 2008-2011 Onzaga

- Ø Proyecto de seguridad alimentaria para 85 familias mediante la entrega de lechones, gallinas, semillas abono orgánico mediante cofinanciación con la Gobernación de Santander.
- Ø Servicio de asistencia técnica agropecuaria a pequeños y medianos productores gestión ante la Gobernación de Santander.
- Ø Se realizó un estudio para la elaboración del plan de reconversión industrial de la leche con el fin de cumplir con los lineamientos nacionales.
- Ø Proyecto apoyo a la cadena productiva de leche gestionado ante el ministerio de agricultura la construcción de un centro de acopio con dos tanques de 2.600 litros cada uno con la planta eléctrica, tina de recibo y laboratorio.
- Ø Asistencia técnica y capacitación en los procesos de transformación de la leche y sus derivados.
- Ø Gestión ante la Gobernación de Santander para la premiación de las ferias agropecuarias de los cuatro años
- Ø Declaración de la zona libre de brucelosis cofinanciado con la Gobernación de Santander, ICA, FEDEGAN, Municipios y beneficiarios.
- Ø Herramientas para las Juntas de Acción Comunal a través de la Gobernación de Santander.
- Ø Proyecto de re poblamiento bovino con fines de doble propósito en finca de pequeños productores agropecuarios.
- Ø Convenio con el SENA para la capacitación de jóvenes rurales en proyectos bovinos, frutales, hilados, telares y especies menores.
- Ø Capacitación en temas de innovación de fibras naturales y agro artesanías al gremio figuero.
- Ø Capacitación y generación de empleo a 40 madres cabezas de familia en diseños de modistería por parte de la Alcaldía Municipal y el Instituto Bolivariano Es diseños.

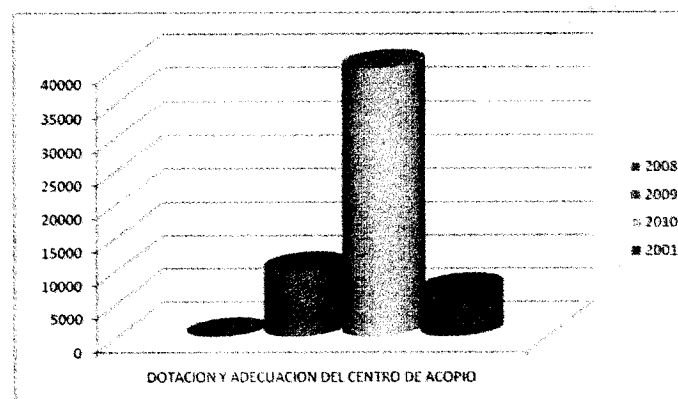
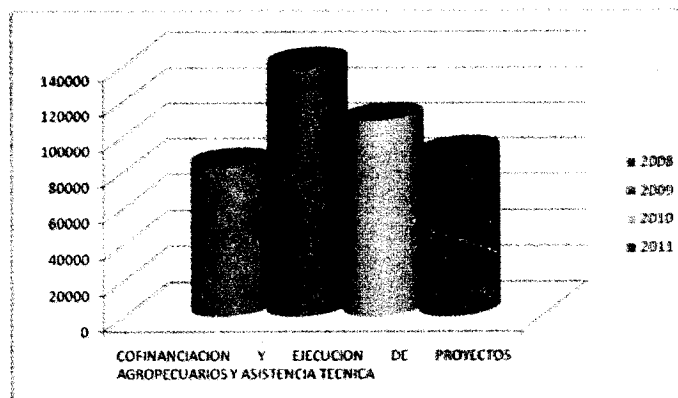

ONSATGRO

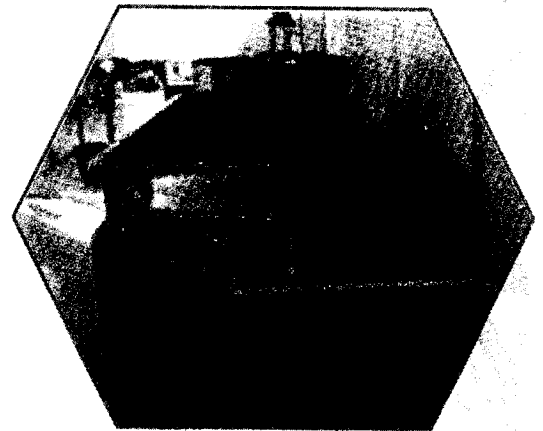
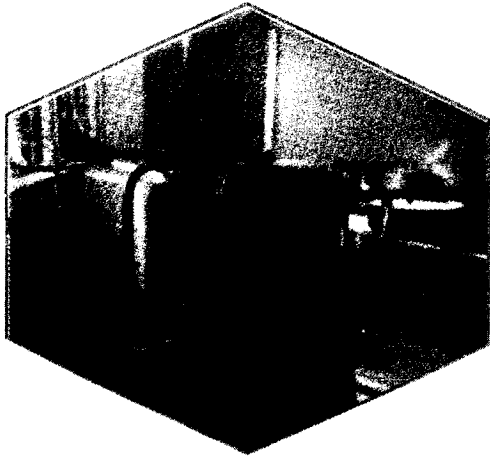

Se conformó la Empresa **ONSATGRO** como una iniciativa de la administración Municipal, con el fin de contribuir al desarrollo económico y Social del Municipio. Logrando Fortalecerse, en la conformación de Empresas, Empleo y Calidad del Producto. Además se Contribuyó por parte de la Administración con la Adquisición de equipos como: **Descremadora, Pasteurizadora, Prensa para queso neumática, Moldes para quesos, Mesa de desuere, Tina quesera y Empacadora al vacío**) y se acondiciono la Infraestructura para poder procesar: **Yogurt, Kumis, Queso Campesino, Doble Crema**. Obteniendo así, un producto 100% Natural que además de obtener una excelente presentación y un almacenamiento práctico permite con la transformación del producto, aumentar los ingresos de los productores, ya que son los favorecidos del valor añadido que se obtiene por la venta del Producto. Contando en el momento con 15 Socios y 10 Proveedores Leche.

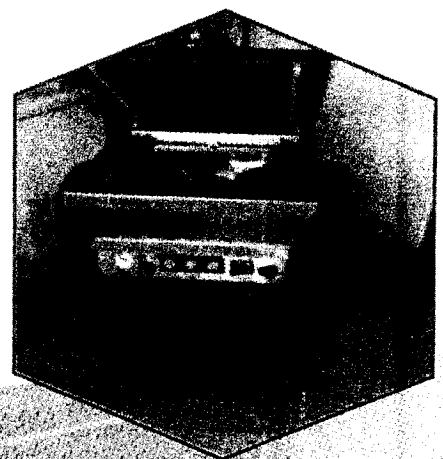
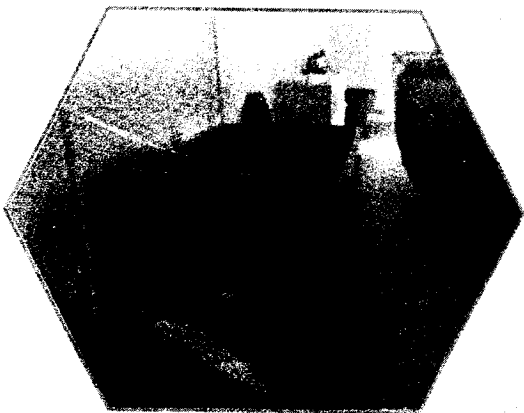

**GENERANDO UNA
PRODUCCION MENSUAL:**

**1436 Libras de Queso Doble
Crema.**

86 Libras de queso Pera.

895 Libras de Cuajada.

134 Litros de Yogurt.

37 Arequipes grandes.

62 Arequipes pequeños.

64.5 Libras mantequilla batida.

538 Libras de leche.

**15 Libras de queso
Campesino.**

10 Libras de crema de leche.

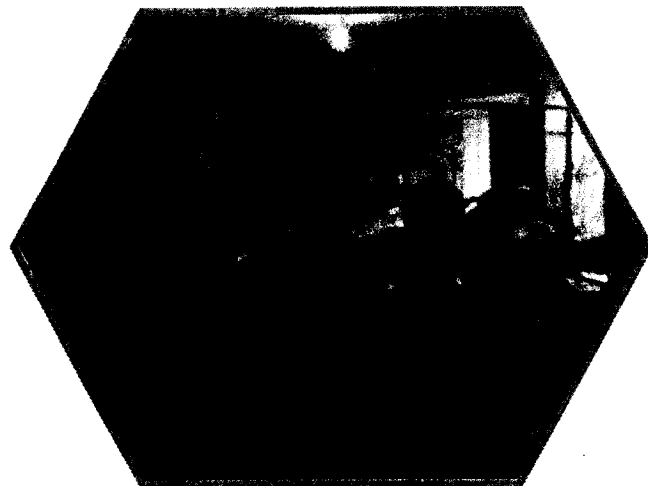
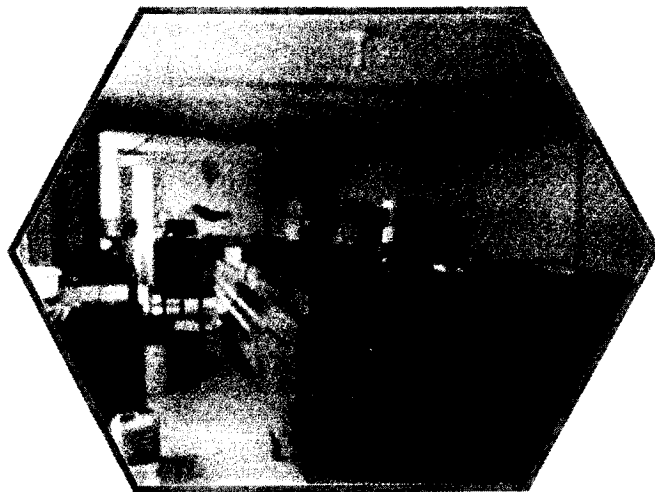

ONZAGA PRODUCTIVA

Gracias al compromiso creciente de los Caficultores, Administración Municipal, colaboradores y demás personas vinculadas. Se ha podido consolidar la producción cafetera como soporte económico fundamental para todos los Onzagueños, Vale la pena enunciar que en estos últimos 4 años se sembraron alrededor de 57 Hectáreas de café, se adquirieron más de 376 mil chapolas de café para repartir entre 250 pequeños y medianos productores del municipio para obtener cafetales jóvenes que provean una mayor producción, generando auto sostenimiento en la economía y generación de empleo así:

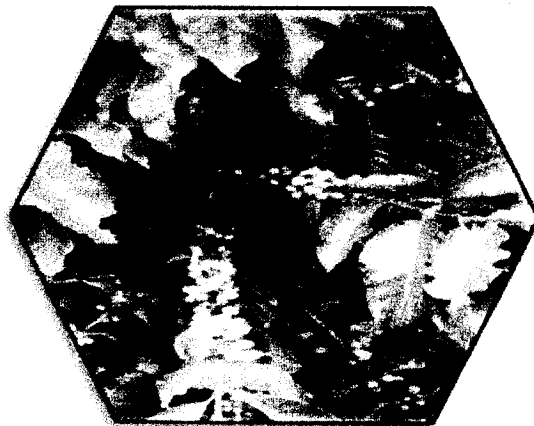

Por cada 3 Hectáreas UN (01) EMPLEO PERMANENTE.

- 100 Jornales x Hectárea en cada cosecha.
Por hectárea se estima un total de 2500 Kilos de Café pergamino seco.
- Logrando así 1140 cargas, donde se estima que cada carga tiene un valor en el mercado de \$1.000.000 de pesos, logrando así una fuente de Ingresos por año para el gremio de Caficultores por \$1.140.000.000 Millones de Pesos.
Logrando una Rentabilidad del 60% y 40% en Gastos.

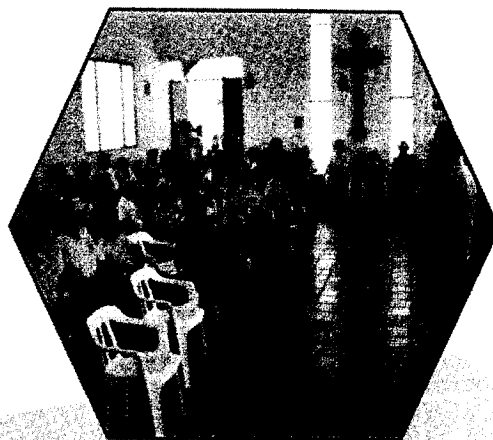

Informe de Gestión 2008-2011 Onzaga

LA EDUCACION EJE FUNDAMENTAL DEL DESARROLLO INTEGRAL

La educación es conocida como el proceso multidireccional mediante el cual se transmiten conocimientos, valores, costumbres y formas de actuar. La educación no sólo se produce a través de la palabra, pues está presente en todas nuestras acciones, sentimientos y actitudes.

El proceso de vinculación y conciencia cultural, moral y conductual. Así, a través de la educación, las nuevas generaciones asimilan y aprenden los conocimientos, normas de conducta, modos de ser y formas de ver el mundo de generaciones anteriores, creando además otros nuevos.

El Municipio ha tratado al máximo de implementar el modelo de una educación donde se comparte entre las personas por medio de nuestras ideas, cultura, conocimientos, respetando siempre a los demás. No siempre dándose en una aula de clase sino en el medio donde interactúa con los semejantes.

Los grados de Preescolar, Educación Básica y Mediante la etapa de formación de los individuos desarrollando las habilidades del pensamiento y las competencias básicas para favorecer el aprendizaje sistemático y continuo, así como las disposiciones y actitudes que regirán su vida. Lograr que todos los niños, las niñas y adolescentes y jóvenes del Municipio tengan las mismas oportunidades de cursar y concluir con éxito la Educación Media y que logren los aprendizajes que se establecen para cada grado y nivel son factores fundamentales para sostener el desarrollo integral del Municipio.

El Municipio no ha sido ajeno a seguir las pautas del Ministerio de Educación en cuanto a implementar una Educación Básica de buena calidad el desarrollo de las competencias básicas y el logro de los aprendizajes de los alumnos siendo estos los propósitos centrales, y las metas a las cuales los profesores, la escuela y el sistema dirigen sus esfuerzos.

En este Sector el Municipio invirtió recursos significativos así:

- En el apoyo a los Instituciones y sedes Educativas se ejecutaron recursos que llegaron a \$620.364.389 pesos en el Cuatrienio 2008-2001. Los cuales están distribuidos en:
 - ∅ Construcción Adecuación y Remodelación de Instituciones educativas, con una inversión de \$28.266.400 siendo beneficiadas La sede C Col Fátima Escuela Manuela Beltrán con la construcción de una batería de baño. Escuela Cortaderas con la construcción de una batería de baño, cambio de la red de aguas, cambio baterías de unidad sanitaria y conexión al alcantarillado del centro educativo Padua.
 - ∅ Mejoramiento y mantenimiento de Instituciones Educativas, con una inversión de \$171.804.739, siendo beneficiadas el Rincón, Llanadas, Chaguaca, Sabaneta, la Esperanza, Ganivita, Santa Rosalía, Tierra Azul, Santa Fe, San Luis el Carmen, Mejoramiento y mantenimiento cubierta escuela Gaviotas, él Morro, Cortaderas, Ganivita, Susa, el Peñón y Sabaneta.
 - ∅ Mantenimiento de las instalaciones eléctricas en las escuelas Tinavita, Altamira, Ganivita y Manuela Beltrán del municipio.

Informe de Gestión 2008-2011 Onzaga

- ∅ Construcción de un invernadero tipo semi especial para la granja del Colegio Colfatima.
- ∅ Dotaciones Escolares, con una inversión de \$63.513.997, beneficiándose el Centro Educativo Santa Cruz, Padua, el Carmen, la Mesa y escuela Manuela Beltrán y oficina de núcleo educativo.
- ∅ Pago de Servicios Públicos, con una inversión de \$30.356.053 contribuyendo con el pago a las instituciones y sedes del Municipio.
- ∅ Transporte Escolar, se lograron incrementar el numero de rutas con una inversión de \$155.968.600, cubriendo rutas en las diferentes veredas así: 62 niños en Uval-Susa-Sianoga, 140 niños veredas Uval-Susa-Sianoga-Tombita-Tinavita, Santa Inés- Tapias-Ganivita.106 niños veredas el Uval-Susa-Sianoga-Tombita-Tinavita-Ganivita, Santa Inés-La Esperanza-Tapias-Santa fe- Platanito-Mompalquierda.-Cortaderas.
- ∅ Mantenimiento Equipo de computo de Instituciones, con una inversión de \$12.468.000 siendo beneficiado el Colegio Integrado Nuestra Señora de Fátima y sus Cedes.
- ∅ Mejoramiento de la calidad ICFES, con una inversión de \$8.500.00 en el año 2008 siendo beneficiados los alumnos del grado 11 del Colegio Integrado Nuestra señora de Fátima.
- ∅ Sostenimiento de la cobertura-Dotación Uniformes y calzado, con una inversión de \$39.999.600 llegando a 480 uniformes y 573 pares de zapatos alumnos de todos los planteles educativos del municipio.

- ∅ Se estableció en convenio con el SENA la Tecnología en Administración de Empresas Agropecuarias, apoyándolos con implementos didácticos para el desarrollo de esta.
- ∅ Se estableció un convenio entre el Departamento, el Municipio y la Escuela Rural Susa donde se logró la construcción de un Aula Virtual, Comedores y Batería de baños.

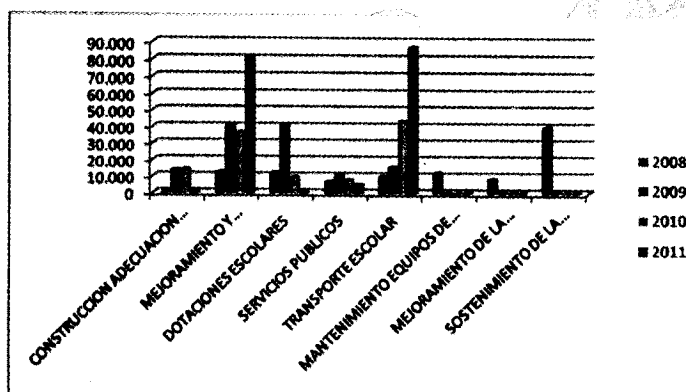

- ∅ GRATUIDAD: El Municipio traslado los recursos a los Centros Educativos por Matriculas Sisben 1 y 2 en Pre-escolar, Básica Primaria y Media, con una inversión de \$109.487.000 de pesos en el cuatrienio 2008-2011.

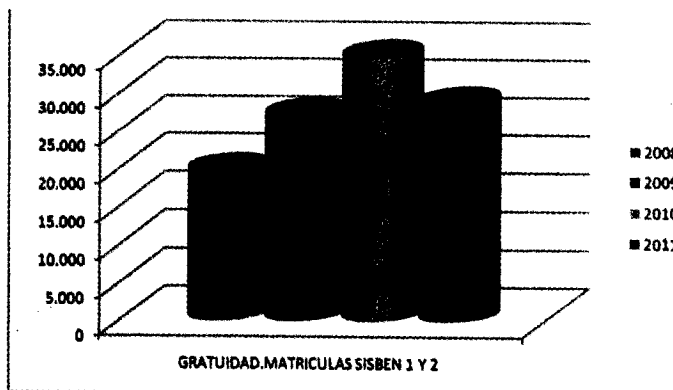

Informe de Gestión 2008-2011 Onzaga

UNA SOCIEDAD MODELO DE CULTURA

Entiéndase por **cultura** el conjunto de todas las formas, los modelos o los patrones, explícitos o implícitos, a través de los cuales una SOCIEDAD se manifiesta. Como tal incluye lenguaje, costumbres, prácticas, códigos, normas y reglas de la manera de ser, vestimenta, religión, rituales, normas de comportamiento y sistemas de creencias. Desde otro punto de vista se puede decir que la cultura es toda la información y habilidades que posee el ser humano. El Municipio siempre mantuvo vivo el espíritu de integración y manifestaciones culturales que se desarrollaron el Municipio y fuera de Él.

Se lleva a cabo el tradicional Festival del Maíz en el marco del Festival Cultural Cacique Hunzaa el cual fue institucionalizado por medio de Acuerdo Municipal 037 de 2010, siendo este el que marca la tradición de la cultura onzagueña.

Promovió le ejecución de actos culturales en las diferentes veredas del Municipio. Participó con carroza y comparsa en el Carnaval de Oriente Colombiano que se lleva a cabo en las Ferias de la Ciudad Bonita, Bucaramanga y en las Ferias y Fiestas del Municipio de san Joaquín y Mogotes con carrozas y Reinas.

Fomentó y apoyo del Carnaval Onzagueño y Festival del retorno de fin de año.

Apoyo y celebración del Día del Campesino, el cual se institucionalizó mediante Acuerdo Municipal 021 de 2011.

En el fomento y apoyo de estos eventos culturales se ejecutaron con una inversión de \$574.230.623 donde la comunidad onzagueña participó activamente de los eventos.



Informe de Gestión 2008-2011 Onzaga

RECREACION Y DEPORTE PARA PERMANECER SANOS DE CUERPO Y ALMA

Se entiende por **Deporte** toda aquella actividad física que involucra una serie de reglas o normas a desempeñar dentro de un espacio o área determinada (campo de juego, cancha, tablero, mesa, entre otros). A menudo asociada a la competitividad deportiva.

El Municipio Apoyó actividades Deportivas y Recreativas como el Campeonato de microfútbol, basquetbol, banquitas, Mantuvo un promotor del deporte el cual trabajo de la mano con las Instituciones del Municipio entre ellas las educativas, de Salud, la Policía Nacional. Estas actividades generaron una inversión de 142.638.753 en los 4 años de gobierno.

Fomento y apoyo para las Olimpiadas Campesinas con Premiación, Uniformes, Trofeos, Medallas y demás implementos deportivos. Su principal objetivo fue mantener la infraestructura deportiva entre ellas poner en funcionamiento la Piscina Municipal. Estas obras ascendieron a \$136.908.630 de inversión. Participando en esta la piscina con \$82.248.548.

Mantenimiento y mejoramiento de los diferentes escenarios deportivos de las veredas y Coliseo Teresa de Urdos del Municipio.

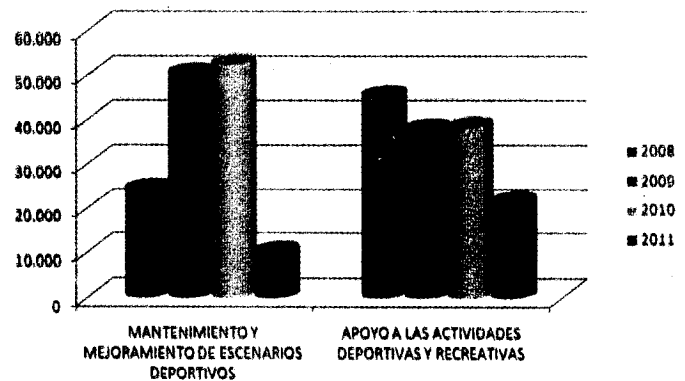

Mantenimiento, mejoramiento y rehabilitación de la Piscina Municipal.

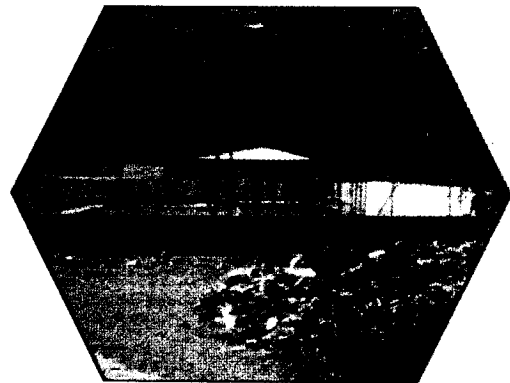
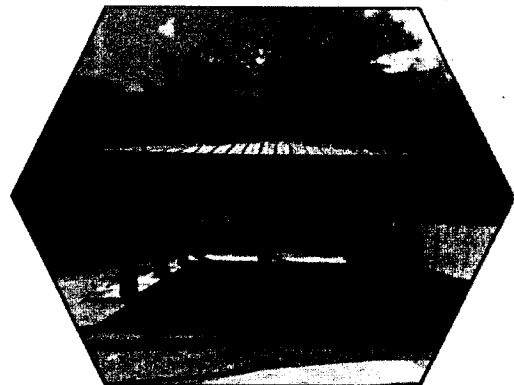

Informe de Gestión 2008-2011 Onzaga

AGUA POTABLE Y SANEAMIENTO BASICO EL PRIMERO EN TODO

El Alcalde Municipal Roberto Díaz Saavedra siempre se preocupó por solucionarle el problema de agua potable al casco urbano el cual se logró en la vigencia fiscal 2009 por un valor de \$2.167.068 millones de pesos en las Rehabilitación y Ampliación de las redes de Acueducto y Alcantarillado permitiéndole así el acceso al Agua Potable.



PLAN MAESTRO DE ACUEDUCTO Y ALCANTARILLADO

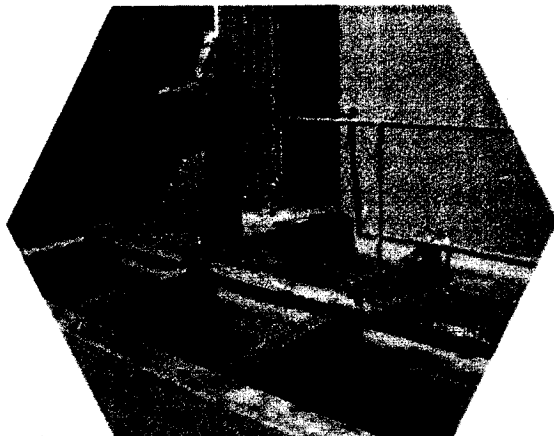

Para garantizar la prestación de los servicios Públicos Domiciliarios básicos como son Acueducto Alcantarillado y Aseo, el Municipio creó el operador denominado **ADMINISTRACION PÚBLICA COOPERATIVA APC "ONZAGUA APC"**, la cual se encarga de la Administración y la Operación. La Asociación se ha trazado directrices cuyo propósito es el de desarrollar actividades y procesos bajo parámetros de calidad, continuidad eficiencia, cumpliendo con el compromiso de suministrar el servicio a los usuarios en forma continua y con excelente calidad. En la creación de esta Entidad se invirtió \$46.000.000.00, los culés se ven reflejados en la salud de la comunidad teniendo en cuenta que no se contaba con el servicio de agua apta para consumo humano.

PLAN MAESTRO DE ACUEDUCTO Y ALCANTARILLADO

INFORME DE ANÁLISIS DE LA CALIDAD DE AGUA PARA CONSUMO HUMANO
LABORATORIO DEPARTAMENTAL DE SALUD PÚBLICA
 Teléfono: 844 1473
 E-mail: labdepsan@psarico.es

Dirección: CALLE 56 N° 2W-68 **MAYO**
 Página WEB: www.gobernaciondepartamental.gov.ec

Nombre de Laboratorio: SPAR
Dirección: LABORATORIO DEPARTAMENTAL DE SALUD PÚBLICA
Dirección: CALLE 56 N° 2W-68
Empleador: MUNICIPIO ESCOBARDO
Persona prestadora: ALCANTARILLADO MUNICIPAL DE ONZAGA
Lugar del P.M.: YINGA JUAN PAREDES
Dirección: CAL 56 N° 2W-68
Departamento: ESPAZARCAN
Municipio: ONZAGA
Población: ONZAGA
Pto. toma de muestra: NO
Pto. toma de referencia: NO
Fecha de Toma: 25/08/2010 11:14
Fecha de Recepción Laboratorio: 25/08/2010
Muestra tomada por: ESPAZARCAN
Analista: N.A.
Acidez Soluble: Fisiológico y Microbiológico
Resistencia para: Volante
Tipo de muestra: Yema

ANÁLISIS FÍSICO-QUÍMICOS Y MICROBIOLÓGICOS

PARÁMETRO	Método	Resultado	Unidades	Valor Aceptable	Diagnóstico
Color aparente	Espectrofotométrico	28.0	UNT	≤ 15	No aceptable
Turbiedad	Nefelométrico	8.50	UNT	≤ 5	No aceptable
pH	Electrométrico	8.86	Unidades de pH	6.5 y 8.5	Aceptable
Cloro Residual Libre	Volúmico	0.00	mg de Cl ₂ /L	≥ 0.3 y ≤ 2	No aceptable
Cloro Total	Volúmico EDTA	178.0	mg de ClO ₂ /L	≤ 200	Aceptable
Calcio	Volúmico EDTA	5.2	mg de Ca/L	≤ 100	Aceptable
Fosfatos			mg de PO ₄ -P/L	≤ 0.5	
Manganeso			mg de Mn/L	≤ 0.1	
Mercurio			mg de Hg/L	≤ 0.01	
Magnesio	Volúmico EDTA	1.1	mg de Mg/L	≤ 30	Aceptable
Zinc			mg de Zn/L	≤ 3	
Dureza Total	Volúmico EDTA	62.0	mg de CaCO ₃ /L	≤ 300	Aceptable
Sulfatos			mg de SO ₄ -S/L	≤ 200	
Hierro total			mg de Fe/L	≤ 0.3	
Cloruros	Argentométrico	18.0	mg de Cl ₂ -L	≤ 250	Aceptable
Nitratos			mg de NO ₃ -N	≤ 10	
Nitritos			mg de NO ₂ -N	≤ 0.1	
Aluminio			mg de Al/L	≤ 0.3	
Fluoruros			mg de F ⁻ /L	≤ 1	
COT			mg de COT/L	≤ 5	
Coliformes totales	Filtración por membrana	280	UFC/100 ml	≤ 10	No aceptable
E. coli	Filtración por membrana	1	UFC/100 ml	≤ 0	No aceptable

* Cuando se utilice la técnica de enzima sustrato y el resultado es "≤ 1 microorganismo / 100cm³" cuando se utiliza la técnica Presencia-Ausencia y el resultado es "ausencia en 100cm³" se le asigna el valor de 0 "cero". Si es > 1 o hay presencia el valor es > 5

C. 16 PARÁMETROS Cloro: Aceptable Conductividad: 311.96 µmhos/cm Mesófitos: 1,968 UFC/ml
 (Según Res. 2118 de 2007)

OBSERVACIONES: No se reportaron datos de pH ni Cloro Residual en el lote de toma de muestra. El pH registrado corresponde al del laboratorio.

NOTA: Según los parámetros analizados la muestra de agua se clasifica en el nivel de riesgo: Inviabile Sanitariamente. Presenta valores para Color, Turbiedad, Cloro Residual, Coliformes Totales, Escal que le apartan de los valores aceptables desde el punto de vista Fisiológico y Microbiológico según la resolución 2118 del 2007 del MSP / NAVOT

Índice de Riesgo de la Calidad del Agua IRCA

Parámetros Analizados: 11 IRCA BÁSICO: 92.12 % IRCA ESPECIAL: 92.12 % **Nivel de Riesgo: Inviabile Sanitariamente**

IRCA Básico: Según Cuadro 6 Art. 13 Res. 2118 del 2007
 IRCA Especial: Según Parágrafo Art. 13 Res. 2118

Dra. LEONOR CHACON DE MENDIETA
 Coordinador del Laboratorio

PREOBY MARIN
 Analista - Fisiología

Analista - Microbiología

Notificación: Copia Superintendencia de Servicios Públicos Esenciales
 Prohíbe la reproducción parcial o total de este informe sin la autorización expresa del laboratorio.

Página 1 de 1

AÑO 2010 ANTES DE LA CONSTRUCCION

PLAN MAESTRO DE ACUEDUCTO Y ALCANTARILLADO

INFORME DE ANÁLISIS DE LA CALIDAD DE AGUA PARA CONSUMO HUMANO
 LABORATORIO DEPARTAMENTAL DE SALUD PÚBLICA
 Teléfono: 3409074 Dirección: CALLE 56 N° 29-42
 Email: laboratorio@salud.gov.co Página WEB: www.gobarnacional.gov.co

FECHA DE EMISIÓN: 18/05/2011

IDENTIFICACIÓN DE LA MUESTRA:

IDENTIFICACIÓN DEL CLIENTE:

IDENTIFICACIÓN DEL LABORATORIO:

IDENTIFICACIÓN DEL ANALISTA:

ANÁLISIS MICROBIOLÓGICO Y MICROANALÍTICO

Parámetro (P)	Unidad	Resultado	Unidades	Valores Admisibles	Observaciones
Temperatura	°C	21.0	°C	20-25	Aceptable
pH		7.2	pH	6.5-8.5	Aceptable
Color aparente	PCU	1.00	PCU	5	Aceptable
Resistencia a la turbiedad	NTU	2.1	NTU	5	Aceptable
Resistencia a la turbiedad	NTU	30.1	NTU	5	Aceptable
Resistencia a la turbiedad	NTU	14.3	NTU	5	Aceptable
Resistencia a la turbiedad	NTU	68.2	NTU	5	Aceptable
Resistencia a la turbiedad	NTU	3.1	NTU	5	Aceptable
Resistencia a la turbiedad	NTU	0	NTU	5	Aceptable
Resistencia a la turbiedad	NTU	0	NTU	5	Aceptable

DE PARÁMETROS: Agua Aceptable **CONFORMIDAD DE LOS PARÁMETROS:** Sí **FECHA:** 18/05/2011

COMENTARIOS: NO SE REPORTARON DATOS DE pH NI CLORO EN EL ACTA DE TOMA DE MUESTRA. EL pH REGISTRADO CORRESPONDE AL DEL LABORATORIO.

NOTA: Según los procedimientos establecidos la muestra de agua se analizó en el país de origen. Sin Riesgo. Es agua para consumo humano desde el punto de vista microbiológico y físico-químico según la Resolución 7118 del 2007 de RPS / MAVDT.

Nivel de Riesgo de la Calidad del Agua (NCA)

Parámetros Analizados: 18 NCA Básico: 5.0% NCA Especial: 0.0% **Nivel de Riesgo: Sin Riesgo**

NCA Básico: Según Decreto 944 de 1994, Art. 13 Par. 2º y 3º de 2007
 NCA Especial: Según Decreto 944 de 1994, Art. 13 Par. 2º y 3º de 2007

[Firma] **Coordinador del Laboratorio** *[Firma]* **Analista Microbiológico**

Modificación: Copia Sucesiva
 Impresión: Reporte: 18/05/2011

AÑO 2011 DESPUES DE LA CONSTRUCCION

Informe de Gestión 2008-2011 Onzaga

Se les otorgó los subsidios a los usuarios en los servicios de Acueducto, Alcantarillado y Aseo el cual ascendió a la tarifa máxima que autoriza la norma. El 70% en Acueducto, el 40% en Alcantarillado y el 15% en Aseo. Este subsidio ascendió a los \$169.534.627 en los 4 años significando esto que el Municipio pago en parte el consumo de estos tres servicios públicos domiciliarios. A demás se logró dotar de implementos de oficina, mantenimiento de la infraestructura de la empresa, estudio tarifario y la adquisición de un software contable.

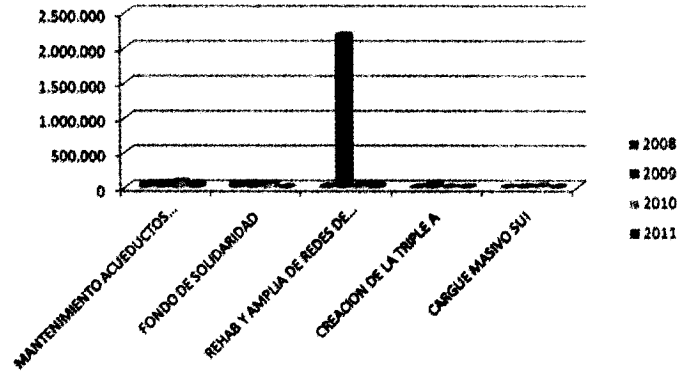

Se logró actualizar el sistema único de información (SUI), con el fin de que el Municipio siga administrando los recursos del SGP para agua potable y saneamiento básico.

Se realizaron estudios y diseños de unidades sanitarias y disposición final de aguas residuales en el área rural para diferentes viviendas que no cuentan con unidad sanitaria digna.

Se realizó el mejoramiento de la red sanitaria y la construcción del tramo al recolector final del alcantarillado del barrio Villas de Onzaga del Municipio.



Se suministraron 220 tubos para el acueducto de la Escuela Rural Sabaneta.

Se realizó el mejoramiento y mantenimiento de los acueductos rurales como: Boquerón, Sabaneta, El rincón, Loma grande, Gaviotas, El Carmen, Cortaderas, Loma de Padua.

Informe de Gestión 2008-2011 Onzaga

NIÑEZ JUVENTUD Y TERCERA EDAD, PRESENTE FUTURO Y PASADO DE 3 GENERACIONES

Siempre se mantuvo la responsabilidad de ofrecerle a los grupos vulnerables la atención integral que se merecen, ejecutando proyectos de bien común a cada grupo de personas así:

- ∅ Atención a Ancianos con una inversión de \$83.922.100.00
- ∅ Atención madres cabeza de Familia con una inversión de \$26.290.000.00
- ∅ Atención a la Población Desplazada con una inversión de \$2.090.000.00
- ∅ Atención a discapacitados con una inversión de \$4.590.000.00
- ∅ Atención Integral a la Juventud con una inversión de \$17.250.000.00
- ∅ Protección Integral a la infancia y Adolescencia \$21.258.560.00
- ∅ Fortalecimientos a programas sociales del nivel 1 y 2 con una inversión de \$59.398.924.00
- ∅ Cofinanciación Programas Juntos con una inversión de \$59.398.924.00
- ∅ Auxilio fúnebre personas de escasos recursos con una inversión de \$20.700.000.00
- ∅ Fortalecimiento y Atención al programa familias en Acción con una inversión de \$8.000.000.00
- ∅ Apoyo a centros carcelarios \$2.000.000.00
- ∅ Atención Integral PAIPI con una inversión de \$47.280.601.00
- ∅ Construcción y Adecuación del Restaurante Escolar por una inversión de \$89.541.275, obra que beneficia a 224 niños del Municipio.
- ∅ Dotación e implementación para el restaurante escolar central.
- ∅ Mediante convenio entre el Municipio y La Parroquia se logro apoyar la nutrición integral a 23 adolescentes de escasos recursos
- ∅ Mejoramiento y adecuación de un hogar de bienestar para la atención de la primera infancia en el cual se benefician 24 niños entre 1 y 5 años.
- ∅ Reforma al comedor estudiantil del centro educativo Padua.
- ∅ Dotación de mesas rimax, colchonetas y escritorios para los Hogares de Bienestar Familiar del Municipio.

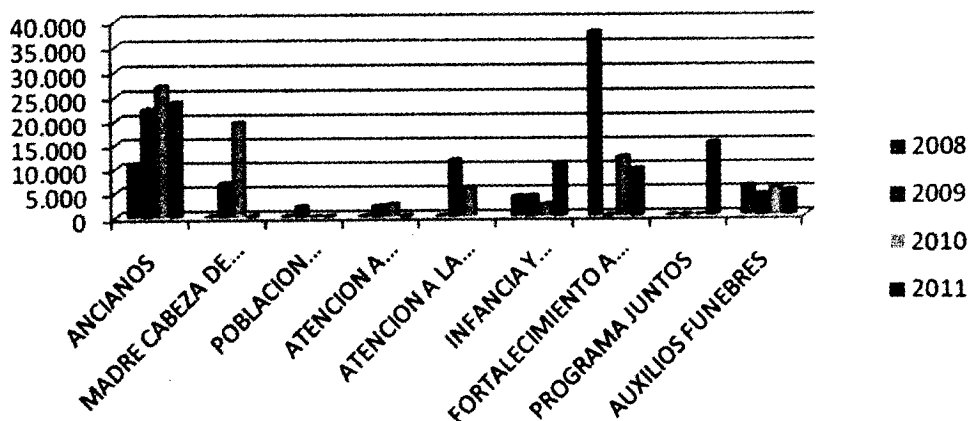

FOTOS DEL NUEVO HOGAR DE BIENESTAR.

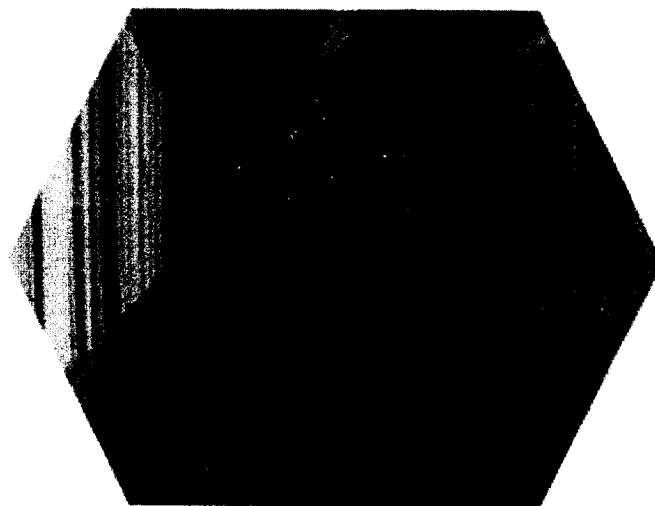

FOTOS ATENCION A DISCAPACITADOS

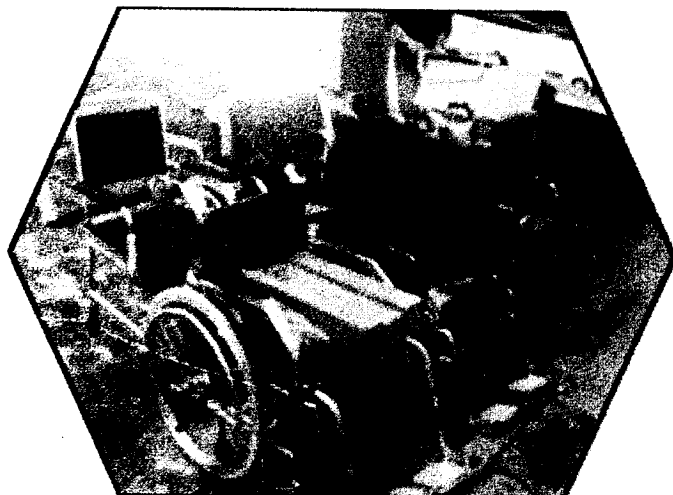

FOTOS APOYO Y ATENCION AL PROGRAMA FAMILIAS EN ACCION

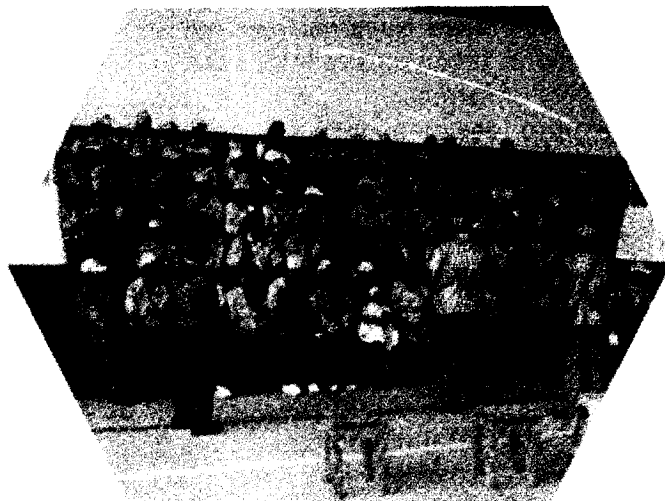
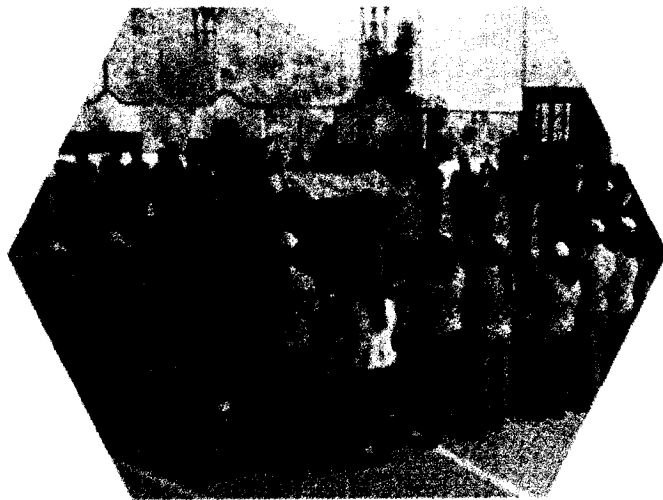

CENTRO VIDA

Esta institución funcionara como un Hogar de Bienestar Brindando un cuidado Integral de los Ancianos menos favorecidos y desprotegidos, proporcionándoles servicios de calidad. Como vivienda digna alimentación, Vestidos, Salud, Recreación, Rehabilitación, entre otros; soportados en un talento humanos capacitado con vocación y entrega por su labor dentro de un ambiente cristiano, con carisma vicentino, lleno de Amor y Tranquilidad como centro vida, tendrá la obligación de prestar servicios de atención gratuita a los ancianos, lo cual permiten que existan adultos mayores que no pernecten necesariamente y otros que por sus condiciones físicas y de abandono necesitan obligatoriamente pernotar en las instalaciones de la Fundación, a través de los cuales se garantizan el soporte nutricional, actividades educativas, recreativas, culturales y ocupacionales y los demás servicios establecidos en la Ley.



Informe de Gestión 2008-2011 Onzaga

GOBIERNO EN LINEA

Hace parte integral del Fortalecimiento de las Normas de Transparencia y Anticorrupción que el Gobierno a Nivel Nacional han querido llevar por medio de las tecnologías e Informática (Tic's) brindar la mayor información a la Ciudadanía, donde el municipio reporta los diferentes Programas, Actividades y Procesos que se llevan en la Administración.

Con referente a lo Anterior el Municipio en cabeza del Señor Roberto Díaz Saavedra, Alcalde Municipal, fortaleció este programa y así mismo lo socializó con el fin de obtener en la comunidad un interés, teniendo acceso y se informe por medio de la pagina web: onzagasantander.gov.co.

LOS ONZAGUEÑOS INTENTANDO INGRESAR AL NEGOCIO DEL TURISMO

La administración ejecuto proyectos enfocados al turismo por un valor de \$ 10.000.000, promoviendo las rutas de acceso a este Municipio a visitar sus sitios turísticos.

REFORESTACION Y PROTECCION DE LOS ECOSISTEMAS ESTRATEGICOS Y PROTECCION DEL MEDIO AMBIENTE

El Municipio adquirió áreas estrategias para surtir el recurso hídrico del Municipio, con una inversión de \$13.900.000.00

Cumplió a cabalidad con el tratamiento y disposición final de residuos sólidos con una inversión de \$23.190.000.00

Se avanzó en la ejecución de los PGIRS en lo correspondiente a la construcción de la Planta de Compostaje cuarto de almacenamiento Temporal con una inversión de \$96.756.006.

Se realizo en convenio con el SENA y el Municipio, la capacitación y sensibilización a la comunidad para el manejo integral de los residuos sólidos con una intensidad horaria de 400 horas.

Se contrato personal capacitado para la separación y reciclaje del los residuos sólidos.

Se implemento el re poblamiento piscícola del rio Chaguaca con 20.000 alevinos de trucha con el fin de proteger los ecosistemas.

Se realizo la reforestación de 3.5 hectáreas de bosque protector en los sitios Puente Bruto y Ojo de Agua fuentes abastecedoras del Acueducto Municipal.

SERVICIOS PUBLICOS

El Alcalde Municipal Roberto Díaz Saavedra le cumplió a la comunidad onzagueña con un proyecto que era casi imposible para su comunidad el de Masificación del Gas por Redes, proyecto que fue cofinanciado mediante convenio con la Gobernación de Santander donde el Municipio participa con \$200.000 y la Gobernación con \$471.630 de subsidio por cada Usuario. Este programa beneficia al 100% de la población del casco urbano.

ATENCION Y PREVENCION DE DESASTRES

Siempre se mantuvo la alerta en cuanto a prevención de desastres se refería, y se atendieron los damnificados y afectados que nos dejo la Ola invernal que azoto al Municipio en dos periodos.

Se adquirieron materiales para la prevención y control de las situaciones de emergencia y desastres generados por la ola invernal en el Municipio.

En este sector se ejecutaron recursos por valor de \$42.858.540.

Se logro conformar el cuerpo de Bomberos Voluntarios en el Municipio.

Informe de Gestión 2008-2011 Onzaga

VIVIENDA DIGNA AL ALCANCE DE TODOS

Este fue el proyecto bandera de esta Administración. El Sr. Alcalde fue consciente de la necesidad apremiante en este sector y le inyectó los recursos necesarios para otorgarle subsidios de vivienda de Interés social a 546 familias cuya inversión ascendió a \$1.646.398.532.00.

Se lograron gestionar 140 mejoramientos de vivienda por parte de la Gobernación de Santander y se lograron ejecutar 406 mejoramientos de vivienda por parte del Municipio.

Se construyeron 9 viviendas nuevas para La Mesa y El Peñón.

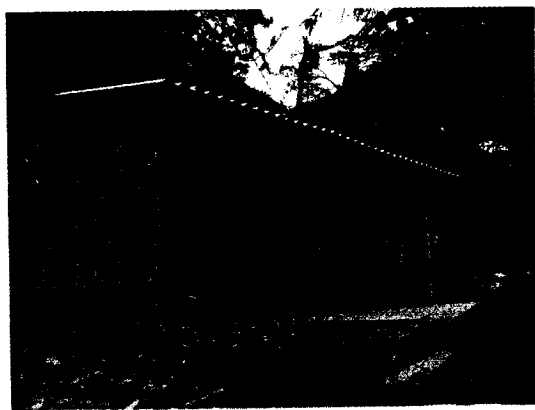
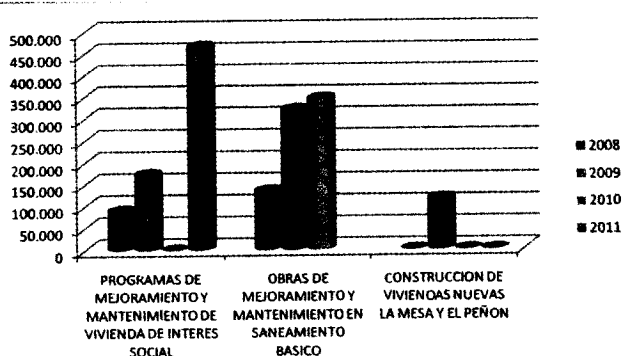

ONZAGA CON VIAS Y TRANSPORTE PARA SU DESARROLLO

Se le dió el Mantenimiento Rutinario a los 284 km de carreteras terciarias, ejecutando proyectos que permitieron que en el periodo 2008-2011 el municipio permaneciera comunicado con sus Municipio vecinos al igual que con el 100% de veredas del mismo. Esto se logró con una inversión de \$1.284.660.763. Incluyendo los recursos que el Fondo Nacional de Vías le asignó al Municipio.

Se construyeron 6 puentes peatonales que beneficiaron a las veredas de Santa Fe, Mompá (Platanito), Tinativita y Tapias, con una inversión de \$49.177.800.00.

Por medio de convenio 1254 de 24 de septiembre de 2009 entre el Municipio y el Departamento por un valor de \$512.631.937, se le dió mantenimiento a la vía Onzaga – Susa – Uval.

Se lograron hacer convenios con INVIAS para el mantenimiento de las vías Boquerón – Padua – Peñón – Amarillales – Tierra Azul – Cortaderas y Tapias – La Esperanza – El Carmen – Boquerón – Onzaga.

Se adquirió una retroexcavadora y así el municipio cuenta con fondo de maquinaria capacitado para mantener en excelente estado sus vías terciarias. Esta compra se hizo con una inversión de \$436.975.000.00.

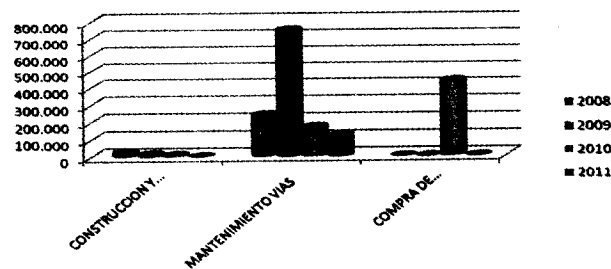

Informe de Gestión 2008-2011 Onzaga

SEGURIDAD DEMOCRATICA

A través del fondo cuenta de la Policía de Onzaga se ha logrado adquirir equipamiento de nueva tecnología con el cual se ha podido brindar mayor seguridad a la comunidad Onzagueña.

Se logró dotar a la Estación de Policía del Municipio de radios de comunicación, GPS, equipos de oficina, mantenimiento de los vehículos.

También se adquirieron cámaras de seguridad para diferentes puntos estratégicos del Municipio y una red interna de seguridad para la Alcaldía y La Estación de Policía.

Se brinda alimentación a todos los integrantes de cuerpos de seguridad quienes se desplazan al municipio para adelantar diferentes procesos.

Se gestionó ante los diferentes entes de seguridad Nacional la adquisición de una patrulla para la estación de Policía y también la presencia periódica del Escuadrón Móvil de la policía el cual hace presencia en lugares estratégicos para la protección de la comunidad.

Por medio de un convenio se implemento el programa Justicia En Equidad para brindar capacitación a 120 ciudadanos, con el fin de lograr la disminución de conflictos entre los integrantes de la comunidad.

VIOLENCIA INTRAFAMILAR

La Comisaría de Familia aplica, para los asuntos de Violencia Intrafamiliar el trámite contemplado en la Ley 294 de 1996, Ley 575 de 2000 y Ley 1257 de 2008, así mismo cuando se conocen los casos, la primera instancia que se agota es la de la Conciliación, de acuerdo al resultado de ésta, se adoptan las medidas de protección a que haya lugar y se abre historia de atención, con el fin de realizar el seguimiento y acompañamiento, con el respaldo del Departamento de Psicología.

De igual manera se brinda una atención diferenciada a las mujeres víctimas de violencia de género, se brinda asesoría sobre las diferentes situaciones generadoras de violencia y se orienta sobre las herramientas legales con que cuenta la víctima para la protección integral de sus derechos.

Como actividades complementarias, desde el área de prevención se abordan las diferentes problemáticas, realizando charlas y capacitaciones en los encuentros que se realizan en los diferentes programas que se manejan en el municipio, tales como: Familias en Acción, Hogares FAMI, Hogares ICBF, PAIPI entre otros.

Todo lo anterior, partiendo del precepto constitucional que otorga igualdad de derechos a todos los integrantes de la familia, desde la perspectiva de los derechos humanos.

El comportamiento de esta problemática en el municipio de Onzaga, se ha ido menguando en razón a las múltiples capacitaciones que la comunidad recibe por parte de todas las instituciones que hacen presencia en el municipio, además de que gracias al constante seguimiento que se hace desde la ejecución de los programas sociales se puede ejercer un mayor control y seguimiento de los casos reportados.

Informe de Gestión 2008-2011 Onzaga

INFORME DE INFANCIA Y ADOLESCENCIA

Dentro de los programas de Infancia y Adolescencia desarrollados en el municipio, se ha hecho especial énfasis en dar cobertura total a la primera Infancia, teniendo como programas líderes el desarrollo del Plan de Atención Integral a la Primera Infancia – PAIPI, Familias en Acción y los programas en articulación con el Instituto Colombiano de Bienestar Familiar – ICBF, con las siguientes coberturas en primera infancia:

PROGRAMAS	POBLACION 0 A 6 AÑOS ATENDIDA
Hogares de Bienestar Familiar	60
Programa PAIPI	108
Hogares FAMI	42
TOTAL POBLACIÓN ATENDIDA	210

En Desarrollo de la Estrategia Hechos y Derechos, dentro del proceso de Rendición Pública de Cuentas, para la garantía de los Derechos de la Infancia, la Adolescencia y la Juventud, el municipio de Onzaga, presentó de manera eficaz y oportuna toda la información requerida a través de la Procuraduría Delegada para los asuntos de familia, observando el cabal cumplimiento de todos los indicadores, sociales y financieros.

Es así como, dentro del Escalafón Nacional de entidades territoriales, según inclusión de la garantía de los derechos de la infancia, la adolescencia y la juventud Onzaga se ubicó en la posición No. 562, entre los 1080 municipios del país.

De igual manera se ha procurado dar cumplimiento a la conformación de los diferentes comités para tratar las diversas problemáticas que se presentan con esta población, es así como actualmente funcionan, entre otros:

- Consejo de Política Social
- Red Social de Apoyo
- Red del Buen Trato
- Comité de Vigilancia Epidemiológica COVE
- Comité para la Erradicación del Trabajo Infantil

Lo anterior, logrando una sinergia entre todas las instituciones que tienen presencia activa en el municipio.

Dentro de las principales prácticas en atención a la primera infancia:

- Promocionar la nutrición, la salud y los ambientes sanos desde la gestación hasta los cinco (05) años, entre las familias, la comunidad y los centros infantiles; así como la prevención y atención a la enfermedad y el impulso de prácticas de vida saludables y condiciones de saneamiento básico ambiental.
- Fomento de prácticas socio culturales y educativas que potencien el desarrollo integral de los niños y niñas-
- Velar por la restitución de los derechos vulnerados a los niños y las niñas por parte de los organismos responsables.
- Orientar la participación de los niños y niñas menores de cinco (05) años, en la toma de decisiones que afectan sus vidas en los espacios de desarrollo.
- Impulsar la creación de canales de participación ciudadana para la formulación, ejecución y evaluación de políticas locales de Primera Infancia.
- Garantía del derecho de identidad a todos los niños y niñas, desde su nacimiento.

Informe de Gestión 2008-2011 Onzaga

MALTRATO INFANTIL

Todos los casos que se reportan directa o indirectamente, son sujetos a verificación por parte de la Comisaría de Familia, en el momento en que se pueda establecer la posible inobservancia, vulneración y/o amenaza de los derechos y garantías fundamentales de los niños, niñas y adolescentes, se procede a dar apertura al trámite administrativo de restablecimiento de derechos, dentro del cual se vela por la protección integral, la prevalencia de los derechos, el desarrollo armónico e integral y el ejercicio pleno de sus derechos.

Es así como en el municipio de Onzaga, gracias a las diferentes campañas que se han adelantado, las personas en general han perdido el temor de denunciar, lo que ha permitido la identificación e individualización de los casos que se presentan.

COMISARÍA DE FAMILIA

Desde las labores de prevención y garantía de los derechos, también se adelanta el trámite correspondiente para la fijación de las cuotas de alimentos, dentro de los cuales se cita a las partes a las cuales se les orienta sobre la importancia de los alimentos y demás medios para el desarrollo físico, psicológico, espiritual, moral, cultural y social de los niños, niñas y adolescentes, de acuerdo a la capacidad del alimentante.

APOYO NUTRICIONAL PARA NIÑOS Y ADOLESCENTES

Como subsidio alimentario a niños y adolescentes el alcalde celebra un contrato entre el Municipio de Onzaga y la parroquia de la Inmaculada Concepción por valor de **\$5.000000** para el apoyo integral de nutrición a 23 niños, niñas adolescentes que pernoctan en el internado del municipio

CIFRAS

- En el transcurso del año 2010 se hizo apertura de 19 Historias de Atención, entre las cuales encontramos las 3 principales problemáticas como son VIF, Maltrato Infantil y Visita para la verificación de derechos.
- En cuanto a solicitudes de conciliación en 2010 se presentaron 33, de las cuales 26 fueron solicitadas por mujeres y 7 hombres. De éstas 21 presentaron acuerdo, 1 se realizó sin acuerdo y 6 fueron fracasadas por la no comparecencia de una de las partes.
- En 2011 a fecha se ha dado apertura a 23 Historias de Atención, entre las cuales encontramos procesos administrativos de restablecimientos de derechos, audiencias de parte y aplicación de medidas de protección por situaciones de violencia intrafamiliar.

INSPECCIÓN DE POLICÍA

Desde la inspección de Policía se atienden todos los conflictos relacionados con:

- Servidumbres
- Linderos
- Caminos
- Amparo de Posesión
- Conflictos en la comunidad
- Acueductos Rurales
- Agresiones verbales
- Lesiones Personales

Las cuales se abordan desde la aplicación del Código de Policía de Santander y la Ley 640 de 2001, en el transcurso del año 2011, a la fecha se han recepcionado alrededor de 98 quejas, todas resueltas en su gran mayoría a través de la conciliación.

Así mismo, se atiende desde la Inspección de Policía, el Registro de Marcas de Ganado, las licencias de transporte denunciadas por pérdida de documentos

EQUIPAMIENTO MUNICIPAL

El propósito de este Gobierno siempre fue mantener en excelente estado la infraestructura existente en el Municipio y recuperar la que se encontraba en mal estado.

En este sector se ejecutaron proyectos así:

- En total se lograron gestionar recursos de la Gobernación de Santander por un valor de \$ **3.282.590.000.00** pesos los cuales fueron invertidos en proyectos que se ejecutaron en un 100% y quedan para el beneficio de la comunidad Onzagueña.
- Construcción Cubiertas y Reparaciones locativas del Centro de Bienestar del Ancianato, estos recursos proviene del Gobierno departamental por una suma de **\$295.993.004.00**
- Mantenimiento Casa de Mercado con una inversión de **\$16.239.600.00**
- Mantenimiento Matadero con una inversión de **\$98.740.981.00**
- Mantenimiento Restaurantes Escolares con una inversión de **\$18.864.230.00**
- Recuperación y modernización del alumbrado publico del parque Municipal con una inversión de **\$38.856.038.00**
- Mantenimiento del alumbrado Público del Casco Urbano con una inversión de **\$5.000.000.00.**
- Mantenimiento y Remodelación Plaza de Ferias **\$21.992.051.00**
- Construcción Casetas comunales con una inversión de **\$18.501.936.00**
- Mantenimiento y Mejoramiento de Dependencias municipales con una inversión de **\$13.500.000.00**
- Dotación Mantenimiento Casa Campesina con una inversión de **\$26.060,000.00.**
- Adecuación y mantenimiento de la casa de la Cultura con inversión de **\$6.900.000.00**
- Adecuación y mantenimiento del Centro de Acopio de la Leche ONSATGRO por un valor de **\$9.299.675.00.**
- Fortalecimiento y optimización del Archivo Municipal con inversión de **\$50.000.000.00.**
- Dotación Restaurantes Escolares con una inversión de **\$8.758.600.00.**
- Mantenimiento y reparación de los corrales de la plaza de ferias.
- Adquisición de un **Bascula Ganadera Electrónica** con el fin de optimizar la prestación de servicio de pesaje de ganado en pie.
- Adecuación y reforma de la cubierta de la Casa Campesina Municipal con inversión de **\$12.000.000.00.**
- Por medio de procedimiento de Mínima Cuantía se llevó a cabo la contratación de servicios profesionales para el apoyo administrativo a la gestión en el seguimiento, diseño e implementación del Modelo Estándar de Control Interno MECI de la Alcaldía Municipal.
- Se consiguió gestionar ante la Electrificadora de Santander un proyecto de electrificación para 50 usuarios de las veredas Tombita, Tierra Azul, Momp Izquierda, La Esperanza.

Informe de Gestión 2008-2011 Onzaga

Se logró gestionar con Colombia Humanitaria la compra de 1 Volqueta INTERNATIONAL 4300 4x2 modelo 2012 por un valor de \$210.000.000.00 y 3 proyectos de Obras menores con valor 250 millones cada uno incluida la Interventoría.



El Alcalde obtuvo otro gran proyecto de envergadura significativa para el Ente Territorial como es:

La Construcción Cuartel de Policía con una inversión \$763.846.466.00 incluida la Interventoría.



Informe de Gestión 2008-2011 Onzaga

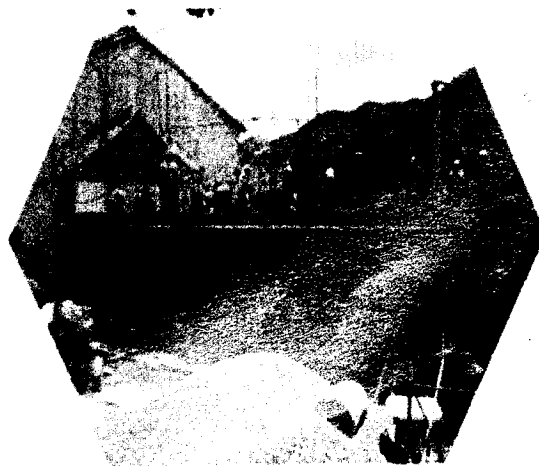
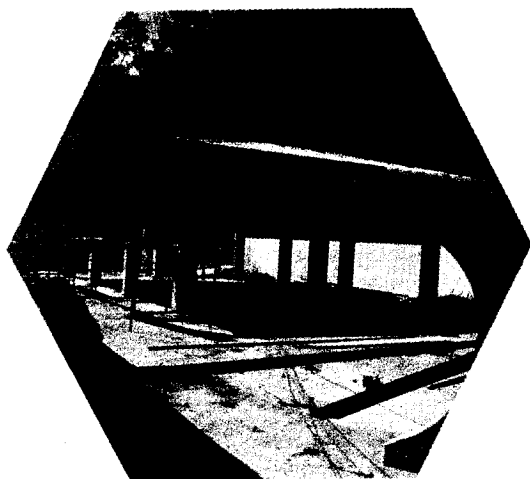
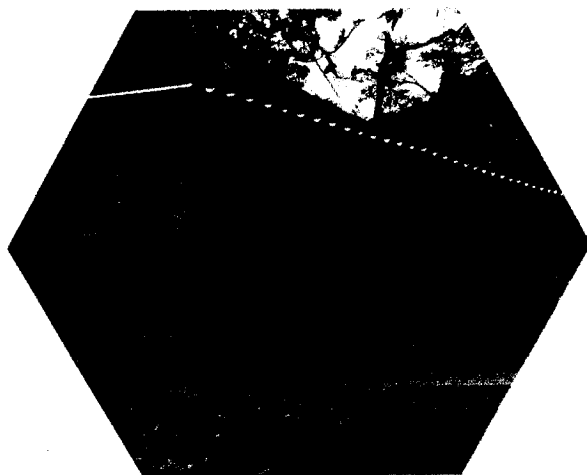
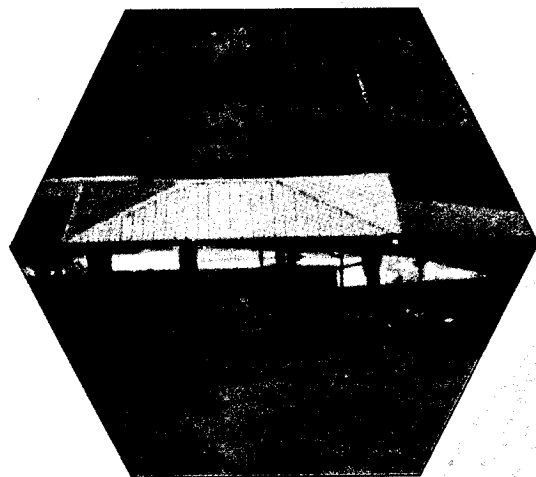

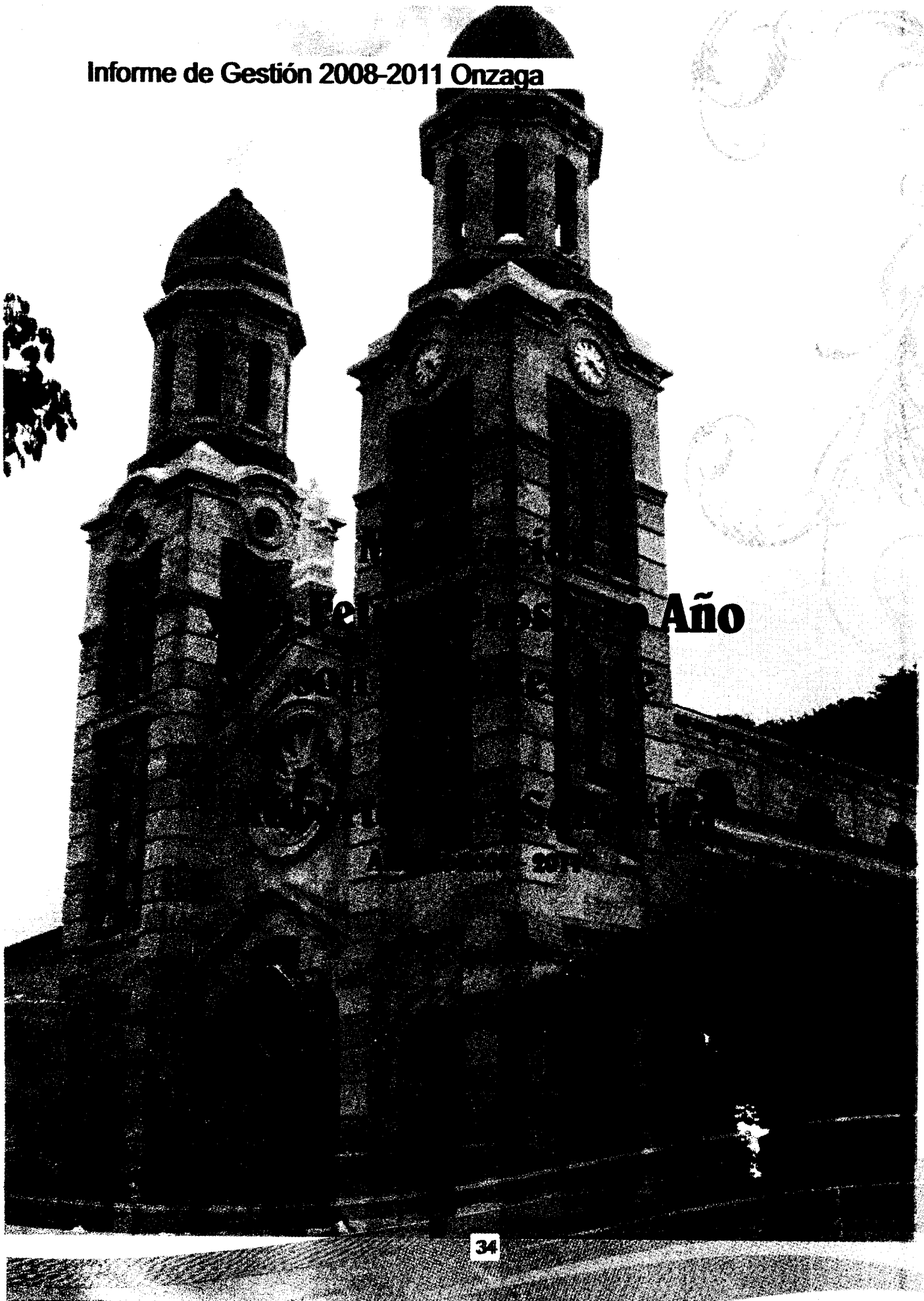

El Año





iJuntos,
para que todo cambie
de verdad !