

PRESENTACION

El presente documento contiene el programa de gobierno llamado ¡UNIDOS PARA MEJORAR!, que presento a la comunidad en mi aspiración de ser elegido alcalde para el periodo 2012 – 2015 de la ciudad de Neiva.

La Constitución Política de Colombia en su artículo 259 establece que “Quienes elijan gobernadores y alcaldes, imponen por mandato al elegido el programa que presentó al inscribirse como candidato...”; asimismo la Ley 131 de 1994 en el artículo 3 consagra que “Los candidatos a ser elegidos popularmente como gobernadores y alcaldes deberán someter a consideración ciudadana un programa de gobierno....” y a su vez el Departamento Nacional de Planeación elaboró una guía para la construcción del programa de gobierno de candidatos que aspiren a ser alcaldes o gobernadores.

En cumplimiento a la Constitución y la Ley, y siguiendo la metodología establecida por el Departamento Nacional de Planeación, presento mi programa de gobierno ¡UNIDOS PARA MEJORAR!, el cual se convertirá en el principal insumo para la formulación del Plan de Desarrollo del próximo cuatrienio.

Para la formulación del programa de gobierno “UNIDOS PARA MEJORAR”, se contó con la participación de toda la comunidad Neivana, a través de una discusión y concertación amplia y constructiva sostenida con actores de los diferentes sectores sociales, económicos, políticos, culturales, deportivos, religiosos y de opinión de nuestra ciudad y con representantes de las diferentes comunidades urbanas y rurales.

El programa de gobierno ¡UNIDOS PARA MEJORAR!, consta de un diagnóstico de la situación actual del municipio en las dimensiones Institucional, Social, Infraestructura y Desarrollo Económico; un diseño estratégico compuesto por la definición de la visión, valores y principios y la plataforma programática que plantea cinco líneas estratégicas; Neiva bien gobernada y participativa, Neiva Protege su Futuro, Neiva Unida por la Equidad Social, Neiva Ciudad de Oportunidades y Neiva habitable, Infraestructura Amigable que a su vez contienen 16 programas y proyectos estratégicos que se convierten en la base fundamental del desarrollo integral de la ciudad.

Nuestro sueño, es convertir a Neiva en una ciudad de oportunidades, bien gobernada y participativa, donde la cultura ciudadana sea factor de convivencia y bienestar, con ciudadanos felices, con niños y niñas gozando de sus derechos, con una infraestructura orientada al desarrollo humano y económico, y sin ningún tipo de discriminación social.

De usted, cordialmente.

PEDRO HERNÁN SUÁREZ TRUJILLO

Candidato a la Alcaldía de Neiva 2012 - 2015

Programa de Gobierno
¡UNIDOS PARA MEJORAR!



Partido de la U
PARTIDO SOCIAL DE UNIDAD NACIONAL
Unidos, como debe ser!

Pedro Hernán Suarez Trujillo

Candidato a la alcaldía de Neiva

2012 - 2015

Neiva, Julio de 2011

I. PRESENTACIÓN GENERAL DEL CANDIDATO

Ingeniero de petróleos, especializado en finanzas públicas. Hijo del empresario del transporte ya fallecido, Benjamín Suárez y su esposa Marina Trujillo. Con amplia experiencia en el sector público en cargos como Secretario de Obras de Yaguará, Subgerente de Emvineiva, Secretario General de la Alcaldía de Neiva, Gerente (E) de Empresas Públicas de Neiva, Alcalde (E) de Neiva y Yaguará, Diputado y Presidente de la Asamblea Departamental del Huila. Ha presidido las Juntas Directivas de ESE Carmen Emilia Ospina, Empresas Públicas de Neiva, Centro Comercial Comuneros, Mercaneiva, Emvineiva y de la cooperativa Cofaceneiva. En todos los cargos desempeñados ha dado resultados concretos en su gestión. Creador de las ordenanzas: Plan Excelencia; Política Departamental de Equidad de Género, Política Departamental de Juventud; Cátedra de la Huilensidad, entre otras. En los tres últimos años ha sido asesor de once municipios del Huila en planes de desarrollo, ocupando con Pitalito el primer lugar a nivel departamental y el puesto 16 a nivel nacional, para planes de las vigencias 2008-2011.

TABLA DE CONTENIDO

	Pág.
I. PRESENTACIÓN GENERAL DEL CANDIDATO	21
II. DIANÓSTICO GENERAL DE LA SITUACION DEL MUNICIPIO	22

2.1 Generalidades	22
2.1.1 División Político – Administrativa	23
2.1.2 Estructura Administrativa Actual	24
2.1.3 Necesidades Básicas Insatisfechas (NBI)	26
2.1.4 Índice de Condiciones de Vida (ICV)	26
2. 2 DIAGNÓSTICO DIMENSIÓN INSTITUCIONAL	28
2.2.1 Baja Gobernabilidad	28
2.2.1.1 Sector Fortalecimiento Institucional	28
2.2.1.2 Sector Justicia, Seguridad y Convivencia	30
2.2.1.3 Sector Desarrollo Comunitario	43
2.3 DIAGNOSTICO DIMENSIONAL SOCIAL	44
2.3.1 Infancia Y Adolescencia Desprotegida	44
2.3.1.1 Cómo Nos Encontramos En Neiva?	48
2.3.1.2 Población Por Etapas Del Desarrollo	48
2.3.1.3 Cumplimiento De Los Objetivos De La Ley De Infancia Y Adolescencia En Neiva	49
2.3.1.4 Categoría Existencia	51
2.3.1.5 Categoría Desarrollo	81
2.3.1.6 Categoría Ciudadanía	83
2.3.1.7 Categoría Protección	84

2.3.2 Sector Salud	86
2.3.2.1 Aseguramiento	86
2.3.2.2 Eje Prestación De Servicios De Salud	91
2.3.2.3 Salud Pública.	102
2.3.2.4 Promoción Social	105
2.3.2.5 Eje Temático Prevención, Vigilancia Y Control De Riesgos Profesionales.	106
2.3.2.6 Eje Temático. Emergencias Y Desastres.	106
2.3.3 Sector Educación	107
2.3.3.1 Cobertura	107
2.3.4 Sector Cultura	147
2.3.5 Sector Deporte, Recreación y Aprovechamiento del Tiempo Libre, Educación Física y Actividad Física.	152
2.4 DIMENSIÓN DE INFRAESTRUCTURA	160
2.4.1 Sector Vías Y Transporte	160
2.4.2 Sector Agua Potable Y Saneamiento Básico	162
2.4.3 Sector Equipamiento Municipal	191
2.4.4 SECTOR VIVIENDA	196
2.4.5 Sector Medio Ambiente	201
2.4.6 Sector Prevención Y Atención De Desastres	201

2.5 DIMENSION DESARROLLO ECONÓMICO	203
2.5.1 Sector Desarrollo Económico	203
2.5.2 Sector Agropecuario	210
2.5.3 Sector Turismo	212
III. VISIÓN, VALORES Y PRINCIPIOS	214
3.1. VISIÓN	214
3.2. VALORES	214
3.3. PRINCIPIOS	214
IV. PLATAFORMA PROGRAMÁTICA	215
4.1 LINEA UNO: NEIVA BIEN GOBERNADA Y PARTICIPATIVA	215
4.1.1 PROGRAMA: UNIDOS PARA UN BUEN GOBIERNO	215
4.1.2 PROGRAMA: UNIDOS CON JUSTICIA Y SEGURIDAD	216
4.1.3 PROGRAMA: UNIDOS PARA PARTICIPAR	218
4.2 LÍNEA DOS: NEIVA PROTEGE SU FUTURO	219
4.3 LÍNEA TRES: NEIVA UNIDA POR LA EQUIDAD SOCIAL.	221
4.3.1 PROGRAMA: UNIDOS POR LA SALUD DE LOS NEIVANOS	221
4.3.2 PROGRAMA: UNIDOS POR EL BIENESTAR	223
4.3.3 PROGRAMA: UNIDOS PARA EDUCAR	224
4.3.4 PROGRAMA: UNIDOS POR NUESTRA IDENTIDAD CULTURAL	226

4.3.5 PROGRAMA: UNIDOS POR EL DEPROTE Y LA RECREACIÓN.	228
4.4 LINEA CUATRO: NEIVA CIUDAD DE OPORTUNIDADES	230
4.4.1 PROGRAMA: UNIDOS PARA EL DESARROLLO ECONÓMICO DE NEIVA	230
4.4.2 PROGRAMA: UNIDOS POR EL FORTALECIMIENTO DEL SECTOR AGROPECUARIO.	231
4.4.3 PROGRAMA: UNIDOS POR EL TURISMO	232
4.5 LINEA CINCO: NEIVA HABITABLE, INFRAESTRUCTURA AMIGABLE	233
4.5.1 PROGRAMA: UNIDOS PARA MEJORAR LA MOVILIDAD	233
4.5.2 PROGRAMA: UNIDOS POR SERVICIOS PUBLICOS ADECUADOS	234
4.5.3 UNIDOS POR UNOS ESPACIOS PÚBLICOS ADECUADOS	235
4.5.4. PROGRAMA: UNIDOS POR UNAS VIVIENDAS SALUDABLE	237
4.5.5 PROGRAMA: UNIDOS POR LA CONSERVACION DEL MEDIO AMBIENTE	237
4.5.6 PROGRAMA: UNIDOS PREVENIREMOS LOS DESASTRES	238

LISTA DE TABLAS

	Pág.
Tabla 2. Población Estimada 2011	23
Tabla 3. Necesidades Básicas Insatisfechas (NBI).....	26
Tabla 4. Índice de condiciones de Vida (ICV)	26

Tabla 5 Comparativo Actividad Operativa de la Policía Nacional en Neiva	39
Tabla 6 Resumen Sector Seguridad Y Convivencia Ciudadana.....	43
Tabla 7 Objetivos de la Ley de Infancia y Adolescencia	46
Tabla 8 Garantías para la Infancia y la Adolescencia (0-17 años) Según Etapa de Desarrollo	47
Tabla 9 Proyección de Población en la Niñez, Infancia, Adolescencia y juventud de Neiva 2011.....	48
Tabla 10 Población por Etapas del Desarrollo	49
Tabla 11 Nacimientos de Niños en Neiva.....	49
Tabla 12 Nacimientos en Colombia, Huila y Neiva por Rangos de Edad de la Madre Año 2010	50
Tabla 13 Nacimientos en Neiva por Edad de la Madre Año 2010.....	50
Tabla 14 Abortos por Edad Año 2010.....	53
Tabla 15 Diez primeras causas de Morbilidad por Consulta Externa en menores de un año en el 2010.	53
Tabla 16 Diez Primeras Causas de Morbilidad en población de 1 a 4 Años en el 2010.....	54
Tabla 17 Diez Primeras Causas de Morbilidad en población de 5 a 14 Años en el 2010.....	54
Tabla 18 Diez Primeras Causas de Morbilidad en población Adolescente de Neiva en el 2010.....	55
Tabla 19 Diez primeras causas de Morbilidad por URGENCIAS en menores de un año en el 2010.	55

Tabla 20 Diez primeras causas de Morbilidad por URGENCIAS en Población de 1 a 4 Años en el 2010.	56
Tabla 21 Diez primeras causas de Morbilidad por URGENCIAS en Población de 5 a 14 Años en el 2010.....	56
Tabla 22 Diez primeras causas de Morbilidad por URGENCIAS en Población Adolescente en el 2010.....	57
Tabla 23 Diez Primeras Causas por Morbilidad en Hospitalización en Menores de 1 Año.	57
Tabla 24 Diez Primeras Causas por Morbilidad en Hospitalización en Población de 1 a 4 Años	58
Tabla 25 Diez Primeras Causas por Morbilidad en Hospitalización en Población de 5 a 14 Años	58
Tabla 26 Diez Primeras Causas por Morbilidad en Hospitalización Adolescente....	59
Tabla 27 Enfermedades de Interés en Salud Pública por Grupo Etéreo	60
Tabla 28 Mortalidad InfantilFuente: Perfil Epidemiológico de Neiva 2010.....	63
Tabla 29 Número de Muertes Por Grupo de Edad y Genero Año 2010	64
Tabla 30 Diez primeras Causas de Mortalidad Infantil por Causa Básica en Género Masculino.....	64
Tabla 31 Diez primeras Causas de Mortalidad Infantil por Causa Básica en Género Femenino.....	64
Tabla 32 Diez primeras Causas de Mortalidad Infantil por Causa Directa en Género Masculino.....	65
Tabla 33 Diez primeras Causas de Mortalidad Infantil por Causa Directa en Género Femenino.....	65

Tabla 34 Mortalidad por Enfermedades de Interés en Salud Pública.....	65
Tabla 35 Cinco Primeras Causas de Mortalidad en Niños entre los 0 y 5 años de Neiva.....	67
Tabla 36 Coberturas de Vacunación < de 1 Año – Vigencia 2010.....	69
Tabla 37 Coberturas de Vacunación para Población de 1 Año y Mujeres Embarazadas– Vigencia 2010	71
Tabla 38 Régimen de Seguridad Social de los Recién Nacidos en el 2010	72
Tabla 39 Desnutrición Crónica en Menores de Cinco Años de Neiva	73
Tabla 40 Desnutrición Global en Menores de Cinco Años de Neiva	74
Tabla 41 Niños con Bajo Peso al Nacer	76
Tabla 42 Principales Indicadores en Salud sexual y Reproductiva en Adolescentes	78
Tabla 43 Matriculas por Niveles Educativos 2010	81
Tabla 44 Violencia física, psicológica o emocional en Menores de Edad Denunciados en el ICBF	84
Tabla 45 Violencia física, psicológica o emocional en Menores de Edad Denunciados en la Alcaldía Municipal en el 2010.....	86
Tabla 46 Cobertura en Salud Población I y II del Sisben	87
Tabla 47 Total Población Asegurada (Régimen Subsidiado, Régimen Contributivo Y Especial) Sobre Población Total	88
Tabla 48 Distribución por Aseguradora Régimen Subsidiado.....	89

Tabla 49 Fuentes de Financiación Régimen Subsidiado	89
Tabla 50 Financiación Población Pobre y Vulnerable	90
Tabla 51 Familias en Situación de Desplazamiento.....	90
Tabla 52 Distribución por Aseguradora Régimen Contributivo.....	91
Tabla 53 Prestación de los Servicios de Salud E.S.E Carmen Emilia Ospina.....	92
Tabla 54 Cobertura Régimen Subsidiado por Comunas	92
Tabla 55 I.P.S Que Prestan Servicios de Salud en la Ciudad	94
Tabla 56 Diez Primeras Causas de Morbilidad	95
Tabla 57 Primeras Causas de Mortalidad en los Hombres 2010.....	95
Tabla 58 Primeras Causas de Mortalidad en las Mujeres 2010	96
Tabla 59 Otras Enfermedades de Interés en Salud Pública por Grupo de Edad ...	96
Tabla 60 Ejecución Presupuestal E.S.E. Carmen Emilia Ospina 2010	97
Tabla 61 Balance General E.S.E. Carmen Emilia Ospina 2009 Vrs 2010	97
Tabla 62 Ingresos E.S.E. Carmen Emilia Ospina 2009 Vrs 2010	98
Tabla 63 Gastos E.S.E. Carmen Emilia Ospina 2009 Vrs 2010	98
Tabla 64 Comportamiento de Resultados del Ejercicio.....	98
Tabla 65 Estado de Actividad Financiera, Económica, Social y Ambiental 2010-2009	99
Tabla 66 Recursos financieros para operación	101

Tabla 67 Proyectos de Inversión.....	101
Tabla 68 Recursos Ejecutados en el Programa de Salud Pública 2010	103
Tabla 69 Programas Desarrollados en Salud Pública 2010	103
Tabla 70 Programas Desarrollados con el Adulto Mayor 2010	105
Tabla 71 Programas Desarrollados con la Población en Situación de Discapacidad 2010.....	106
Tabla 72 Programas Desarrollados en Emergencias y Desastres 2010	107
Tabla 73 Estudiantes por Grados en el Sector Público y Privado Incluida la Educación por Ciclos Año 2010.....	108
Tabla 74 Matriculas por Niveles Educativos 2010	110
Tabla 75. Cobertura Bruta por Grados en el Sector Público y Privado Sin Incluir la Educación por Ciclos Año 2010.....	110
Tabla 76 Coberturas Brutas por Nivel Educativo Año 2010	112
Tabla 77 Histórico Matrícula Total Educación Básica y Media en el Sector Oficial y Privado	113
Tabla 78 Histórico Tasa de Cobertura Educación Básica y Media.....	115
Tabla 79 Tasas de Repitencia 2010.....	116
Tabla 80 Estudiantes Según Estrato.....	117
Tabla 81 Zona de Estudio Urbana o Rural	117
Tabla 82 Histórico de Graduados en la Educación Superior en la Ciudad de Neiva	119
Tabla 83 Agronomía - Veterinaria	123

Tabla 84 Bellas Artes	123
Tabla 85 Ciencias de la Educación	124
Tabla 86 Ciencias de la Salud	124
Tabla 87 Ciencias Sociales.....	125
Tabla 88 Economía y Administración y Contaduría Pública.....	126
Tabla 89 Ingeniería – Arquitectura.....	128
Tabla 90 Educación Para Adultos 2010.....	130
Tabla 91 Estudiantes Con Discapacidad	131
Tabla 92 Histórico Pruebas Icfes Instituciones Públicas y Privadas	136
Tabla 93 Histórico Pruebas Icfes Instituciones Públicas	137
Tabla 94 Instituciones Educativas con Especialidad Técnica	142
Tabla 95 Número de Estudiantes Según Especialidad 2010	143
Tabla 96 Estructura Proyectada para la Secretaría de Educación en el Año 2011	144
Tabla 97 Recursos que Recibe el Municipio por Estudiante	145
Tabla 98 Inversión en el Sector Educación Año 2010	145
Tabla 99 Inventario del Patrimonio Arquitectónico de Neiva	148
Tabla 100 Bienes de Interés Patrimonial Rural.....	149
Tabla 101 Desplazados 2010.....	150

Tabla 102 Adulto Mayor 2010.....	150
Tabla 103 Discapacitados 2010	151
Tabla 104 Resguardos Indígenas 2010.....	151
Tabla 105 Competencias del Municipio en el Sector Deporte	157
Tabla 106 Relación de los Escenarios Deportivos en la Ciudad de Neiva	159
Tabla 107 Inventario de la Malla Vial de Neiva	160
Tabla 108 Relación del Parque Automotor Registrado en la Secretaria de Tránsito de Neiva	160
Tabla 109 Coberturas en Agua Potable y Saneamiento Básico	163
Tabla 110 Composición del Personal en Empresas Públicas de Neiva	167
Tabla 111 Resumen Inversión del PDA en Empresas Públicas de Neiva	173
Tabla 112 Estado de Resultados Empresas Públicas de Neiva E.S.P Año 2010 ...	176
Tabla 113 Total Transferencias del Municipio de Neiva a las E.P.N en el 2010 ...	181
Tabla 114 Transferencias de la Alcaldía en el 2010 a las E.P.N en Subsidios para Acueducto, Alcantarillado y Aseo	181
Tabla 115 Comparativo Estado de Resultados Empresas Públicas Años 2009 Vrs 2010.....	182
Tabla 116 Balance General Empresas Públicas de Neiva a 31 de Diciembre de 2010	187
Tabla 117 Deudas de Difícil Recaudo Mayores a Doce meses en las E.P.N.....	188
Tabla 118 Inversiones de las Empresas Públicas.....	189

Tabla 119 Número de Hogares de la Ciudad de Neiva	196
Tabla 120 Déficit de Vivienda en la Ciudad de Neiva	196
Tabla 121 Total Hogares en Neiva	197
Tabla 122 Déficit De Vivienda Por Hogares.....	197
Tabla 123 Déficit De Vivienda Cuantitativa Por Hogares	197
Tabla 124 Déficit De Vivienda Cualitativa Por Hogares	198
Tabla 125 Mejoramiento de Vivienda Según Prioridad	198
Tabla 126 Relación de Asentamientos de Vivienda.....	199
Tabla 127 Lugares Para La Construcción De Vivienda	200
Tabla 128 Clasificación de Acuerdo al tipo de Riesgo en las Viviendas.....	202
Tabla 129 Establecimientos Según Actividad Económica - PIB	203
Tabla 130 Comportamiento del Empleo en las Principales Ciudades del País	204
Tabla 131 Comparativo Histórico de la Tasa de Desempleo en Neiva y Colombia	205
Tabla 132 Histórico del Comportamiento del Empleo en la Ciudad de Neiva	206
Tabla 133 Comparativo IPC de Neiva y Colombia.....	208
Tabla 134 Comparativo IPC de Neiva y Colombia.....	208
Tabla 135 Principales Productos Agropecuarios que se Desarrollan en la Ciudad de Neiva.....	211
Tabla 136 Capacidad Hotelera	213

LISTA DE FIGURAS

	Pág.
Figura 1 División Político Administrativa de Neiva	23
Figura 2 Organigrama	25

Figura 3 Índice de Condiciones de Vida de las Principales Ciudades del País.....	27
Figura 4 Delitos que Afectan la Salud Mental	31
Figura 5 Delitos que Afectan la Seguridad CiudadanaFuente: Departamento de Policía Huila	32
Figura 6 Delitos que Afectan la Seguridad Vial.....	32
Figura 7 Homicidios y Lesiones Personales	33
Figura 8 Homicidios por Comuna y Corregimientos del Año 2008 al 2010	34
Figura 9 Homicidios por Rangos de Edad del Año 2008 al 2010	35
Figura 10 Días en que se Cometieron los Homicidios de los años 2008 al 2010.	35
Figura 11 Hora en que se Cometieron los Homicidios de los años 2008 al 2010	36
Figura 12 Tipo de Arma con que se Cometieron los Homicidios de los años 2008 al 2010	37
Figura 13 Delitos que Afectan la Seguridad Democrática	37
Figura 14 Promedio de Nacimientos Según Rango de Edad en Colombia, Huila y Neiva año 2010	51
Figura 15 Metas para la Razón de la Mortalidad Materna.....	52
Figura 16 Comportamiento de la Mortalidad Materna 2004 - 2010	52
Figura 17 Meta por Tasa de Mortalidad por Dengue.....	61
Figura 18 Mortalidad por Dengue en Neiva.....	61
Figura 19 Casos de Dengue por Grupos Etéreos	62

Figura 20 Casos de Dengue Por Comunas	62
Figura 21 Metas de Mortalidad en Menores de Cinco Años (x1.000 nv)	63
Figura 22 Población Adolescente Involucrada en Accidentes Año 2010.....	66
Figura 23 Distribución de la Accidentalidad en los Adolescentes por Tipo de Evento	66
Figura 24 Cobertura en Vacunación Toxoide (Td) en Embarazadas	68
Figura 25 Relación de metas en vacunación	69
Figura 26 Coberturas de Vacunación < de 1 Año – Vigencia 2010.....	70
Figura 27 Cobertura de Vacunación < 1 Año Periodos 2008, 2009 y 2010.....	70
Figura 28 Cobertura de Vacunación 1 Año Periodos 2008, 2009 y 2010	71
Figura 29 Metas de Mortalidad por Desnutrición (x100.000 menores de cinco Años)	73
Figura 30 Desnutrición Crónica en Menores de Cinco Años de Neiva	74
Figura 31 Desnutrición Global en Menores de Cinco Años de Neiva	75
Figura 32 Evolución Anual del Estado de Nutrición en la Población Menor de 10 Años	75
Figura 33 Metas para Niños con Bajo Peso al Nacer	76
Figura 34 Porcentaje de Niños con Bajo Peso al Nacer	77
Figura 35 Tasa de Controles Prenatales	78
Figura 36 Tasa de Atención del Parto Institucional.....	79

Figura 37 Metas para el Embarazo en Adolescentes de 10 a 19 años	79
Figura 38 Metas para el Embarazo en Adolescentes de 10 a 18 años	80
Figura 39 Tasa de Adolescentes en Embarazo	80
Figura 40 Cobertura Bruta Educativa del Sector Público y Privado Año 2010.....	82
Figura 41 Comparativo Pruebas Icfes Sector Público Vrs Privado Año 2010	82
Figura 42 Cobertura Régimen Subsidiado por Comunas	93
Figura 43 Excedentes o Pérdidas Del Ejercicio	99
Figura 44 Excedentes o Pérdidas Operacionales	100
Figura 45 Servicios Prestados por la E.S.E Carmen Emilia Ospina.....	101
Figura 46 Cobertura Bruta Educativa del Sector Público y Privado Año 2010.....	113
Figura 47 Histórico Matrícula Total Educación Básica y Media en el Sector Oficial y Privado	114
Figura 48 Histórico de Estudiantes Matriculados en el Sector Oficial.....	116
Figura 49 Tasa de Analfabetismo.....	129
Figura 50 Nivel Educativo de los Habitantes de Neiva Año 2005	132
Figura 51 Promedios – Lenguaje 5º	133
Figura 52 Promedios – Lenguaje 9º	133
Figura 53 Promedios – Matemáticas 5º	134
Figura 54 Promedios – Matemáticas 9º	134

Figura 55 Promedios – Ciencias Naturales 5º.....	135
Figura 56 Promedios – Ciencias Naturales 9º.....	135
Figura 57 Comparativo Pruebas ICFES Sector Público Vrs Privado Año 2010.....	137
Figura 58 Estructura Organizacional de las Empresas Públicas de Neiva Antes de la Reestructuración	165
Figura 59 Histórico de Excedentes de las E.P.N	186
Figura 60 Comparativo Histórico de la Tasa de Desempleo en Neiva y Colombia 2008 - 2011	206
Figura 61 Comparativo IPC Colombia – Neiva Abril 2010 – Marzo 2011.....	209
Figura 62 Unidades Censales con Actividad Agropecuaria.....	210
Figura 63 Viviendas Rurales que Desarrollan Actividades Agropecuarias (Independientes o Simultaneas)	211

I. PRESENTACIÓN GENERAL DEL CANDIDATO

Ingeniero de petróleos, especializado en finanzas públicas. Hijo del empresario del transporte ya fallecido, Benjamín Suárez y su esposa Marina Trujillo. Con amplia experiencia en el sector público en cargos como Secretario de Obras de Yaguará, Subgerente de Emvineiva, Secretario General de la Alcaldía de Neiva, Gerente (E) de Empresas Públicas de Neiva, Alcalde (E) de Neiva y Yaguará, Diputado y Presidente de la Asamblea Departamental del Huila. Ha presidido las Juntas Directivas de ESE Carmen Emilia Ospina, Empresas Públicas de Neiva, Centro Comercial Comuneros, Mercaneiva, Emvineiva y de la cooperativa Cofaceneiva. En todos los cargos desempeñados ha dado resultados concretos en su gestión. Creador de las ordenanzas: Plan Excelencia; Política Departamental de Equidad de Género, Política Departamental de Juventud; Cátedra de la Huilensidad, entre

otras. En los tres últimos años ha sido asesor de once municipios del Huila en planes de desarrollo, ocupando con Pitalito el primer lugar a nivel departamental y el puesto 16 a nivel nacional, para planes de las vigencias 2008-2011.

II. DIANÓSTICO GENERAL DE LA SITUACION DEL MUNICIPIO

2.1 Generalidades

El Municipio de Neiva tiene una extensión de 1.553 Km², con un área estimada de 4.594 hectáreas en la zona urbana y 150.706 en la zona rural, que abarcan desde la Cordillera Oriental hasta la cordillera central, pasando por el Valle del Río Magdalena.

2.1.1 División Político – Administrativa: Su división política y administrativa está estructurada así: 10 comunas y 318 barrios (incluye 26 asentamientos) y ocho (8) corregimientos: Guacirco, Fortalecillas, Caguán, Aipecito, Chapinero, San Luis, Vegalarga y Río las Ceibas, con 78 veredas.

Figura 1 División Político Administrativa de Neiva

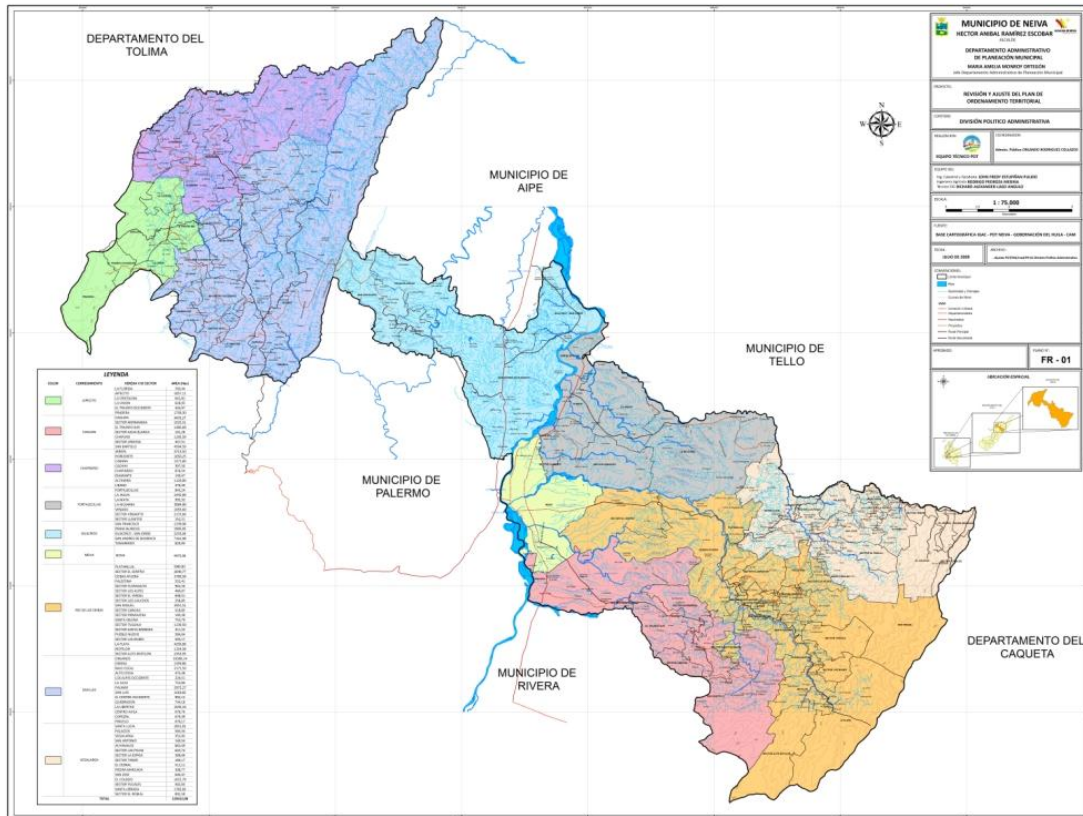

Fuente: Alcaldía Municipal de Neiva

Según las proyecciones del DANE, para el año 2011 Neiva cuenta con una población de 333.116 habitantes, de los cuales 173.734 mujeres, que representan el 52,16% y 159.382 hombres, que representan el 47,84%. La población en la zona urbana es de 312.496 habitantes que equivale al 93,81% y 20.620 en la zona rural, que representa el 6,19%. Ver Tabla 1.

Tabla 1. Población Estimada 2011

Edad	Total	Hombres	Mujeres
0-4	27.307	13.924	13.383

5-9	28.542	14.497	14.045
10-14	31.483	16.039	15.444
15-19	32.640	16.044	16.596
20-24	30.156	14.690	15.466
25-29	28.717	14.133	14.584
30-34	24.736	11.853	12.883
35-39	21.429	9.816	11.613
40-44	21.265	9.640	11.625
45-49	21.428	9.695	11.733
50-54	18.212	8.265	9.947
55-59	14.473	6.594	7.879
60-64	11.010	4.924	6.086
65-69	7.604	3.411	4.193
70-74	5.654	2.432	3.222
75-79	4.166	1.716	2.450
80 Y MÁS	4.294	1.709	2.585
Total	333.116	159.382	173.734

Proyección Censo Dane 2005

2.1.2 Estructura Administrativa Actual

Está compuesta por dos departamentos, nueve secretarías, seis direcciones y tres oficinas asesoras. Asimismo cuenta con dos entidades descentralizadas Las Empresa Públicas de Neiva y la E.S.E Carmen Emilia Ospina.

Figura 2 Organigrama

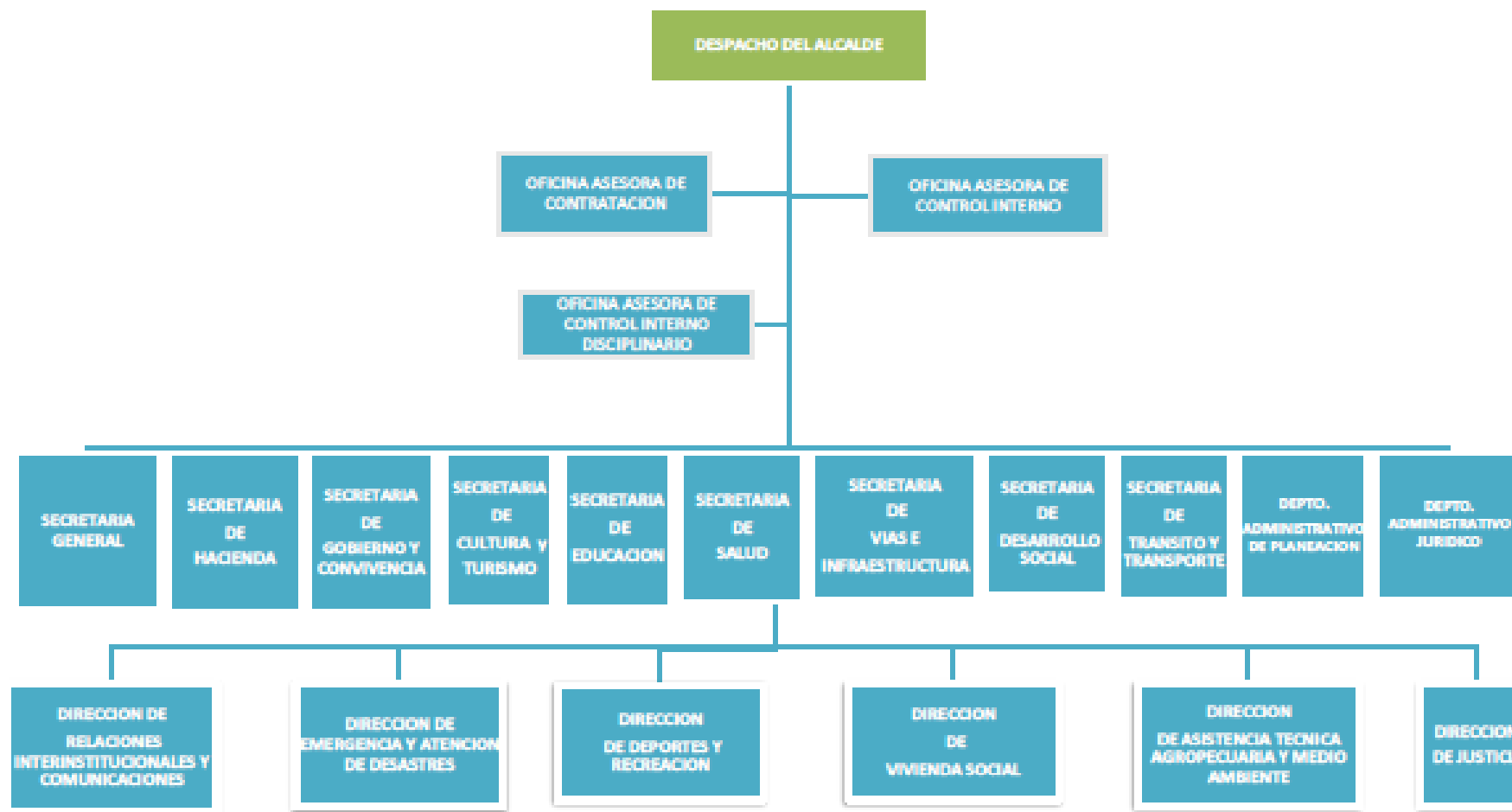

Fuente: Alcaldía Municipal, Julio de 2011

2.1.3 Necesidades Básicas Insatisfechas (NBI)

El indicador (NBI) mide variables relacionadas con viviendas inadecuadas, viviendas con hacinamiento crítico, viviendas con servicios inadecuados, viviendas con alta dependencia económica, niños con edad escolar que no asisten a la escuela.

El indicador NBI para el Municipio de Neiva, asciende a 17,70%, según datos estadísticos proyectados por el DANE, en Julio 2010, para el área urbana 15,96% y el área rural 43,38%; el indicador del Departamento del Huila es de 32,62% y el de Colombia es de 27,78%. El indicador que corresponde al área rural es muy alto frente al urbano en razón a que las oportunidades que tiene para el pleno desarrollo son muy bajas, reflejando este resultado.

Tabla 2. Necesidades Básicas Insatisfechas (NBI)

	Urbano	Rural	Total
Neiva	15,96	43,38	17,70
Huila	21,80	48,83	32,62
Colombia	19,65	53,51	27,78

Fuente: Proyección DANE, Julio de 2010

2.1.4 Índice de Condiciones de Vida (ICV)

El indicador (ICV) mide variables relacionadas con las características de la vivienda, el acceso a servicios públicos básicos, la composición familiar y los niveles de educación.

Este indicador muestra una tendencia favorable frente al resto del país, e incluso con el Departamento del Huila. Para Neiva 85,1%, Huila 78,74% y para Colombia 79,45%.

Tabla 3. Índice de condiciones de Vida (ICV)

Neiva	Huila	Colombia
85,1	78,74	79,45

Fuente: DANE 2009

Figura 3 Índice de Condiciones de Vida de las Principales Ciudades del País.

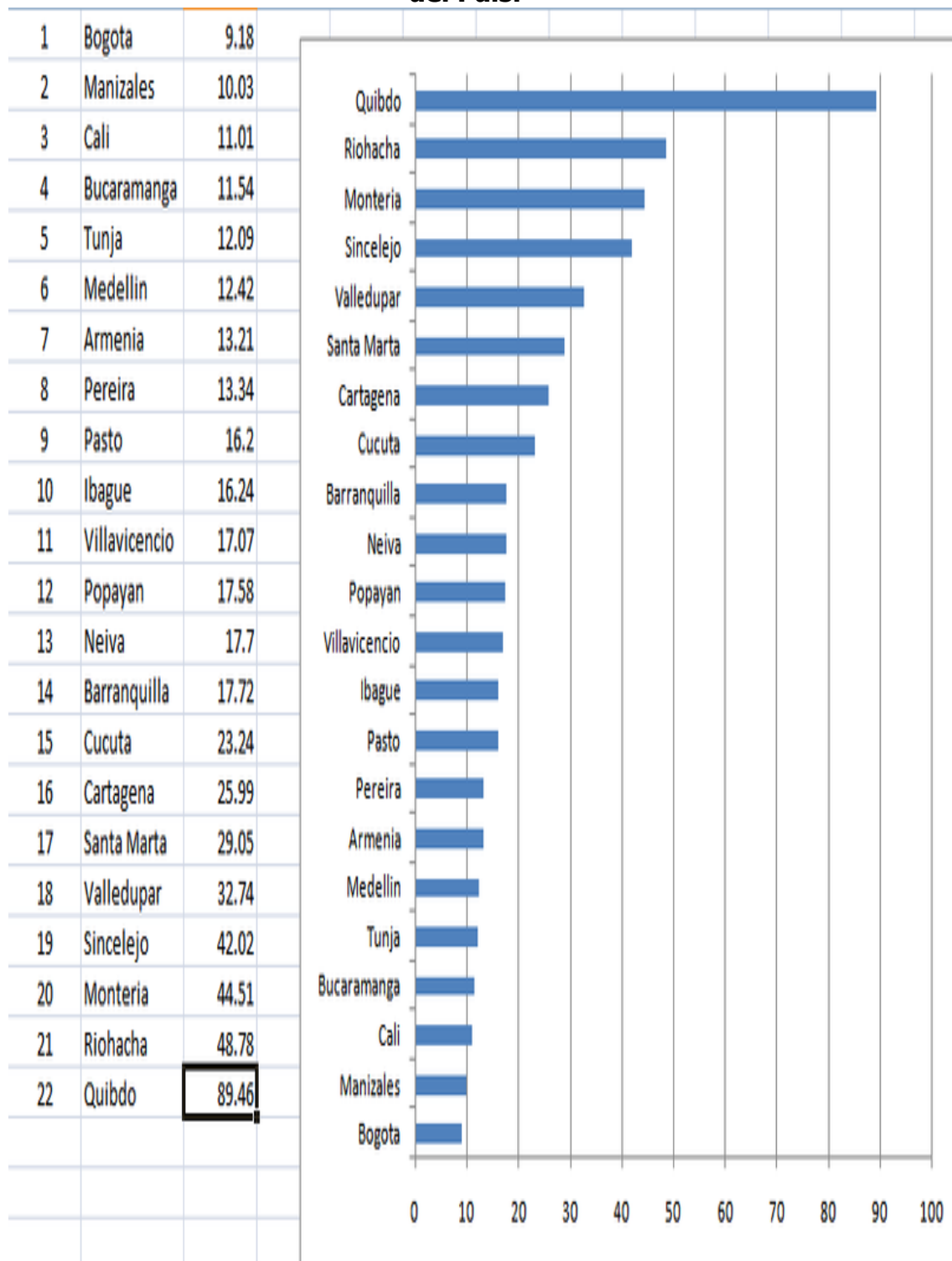

Seminario internacional: Colombia en las nuevas tendencias de medición de pobreza y la igualdad de oportunidades. Bogotá julio 2010

2. 2 DIAGNÓSTICO DIMENSIÓN INSTITUCIONAL

2.2.1 Baja Gobernabilidad

Improvisación, Falta de Autoridad, Corrupción, Institucionalidad frágil y desfinanciada, Injusticia e inseguridad, violencia intrafamiliar, hurtos, terrorismo, Baja cultura ciudadana, Poca participación ciudadana y deficiente control social.

2.2.1.1 Sector Fortalecimiento Institucional

Alta rotación en las personas del nivel directivo y asesor, como en Tránsito Municipal, Asesores del Despacho, Secretaría de Educación, entre otras, escándalos de corrupción por todos conocidos y un preocupante comportamiento fiscal del Municipio, tibias posiciones frente a problemas de espacio público como la invasión de vendedores ambulantes en el microcentro y también frente al mototaxismo, sin estrategias claras frente a la evolución comercial de Mercaneiva, de los Comuneros, evidencian el nivel de improvisación en la toma de decisiones y la consiguiente proyección de ciudad que Neiva merece, generando un alto nivel de fragilidad institucional y de gobierno.

Caso especial es el de las finanzas públicas, en donde encontramos en términos generales, un bajo esfuerzo fiscal propio, con recursos disminuyendo vigencia tras vigencia, un muy alto nivel de endeudamiento, gastos de funcionamiento creciendo en porcentajes muy por encima de los ingresos, generando déficit de funcionamiento, lo cual como es de suponerse ha venido afectando negativamente el posicionamiento municipal de Neiva, no solamente a nivel departamental sino también nacional; ya que en el 2009 Neiva ocupó la posición **31** a nivel departamental y **572** en el nivel nacional, entre 1102 municipios.

En forma detallada, las finanzas municipales presentan actualmente la siguiente situación:

El Saldo de la Deuda del municipio por créditos ordinarios es de \$ 37.675 millones, de los cuales están comprometidos recursos de predial, sobretasa a la gasolina e industria y comercio para el Sector Transporte (\$ 34.869) millones y Promoción del Desarrollo (\$ 2.806) millones. La administración actual ha adquirido créditos por el valor de (\$ 36.397) millones.

En cuanto a Pago de estos créditos se refiere, durante la vigencia 2010 se cancelaron \$ 7.765 millones, entre amortización e intereses.

Adicionalmente, es importante resaltar que el Sector Transporte tiene comprometidas Vigencias Futuras por valor de \$30.000 millones, para un total de \$ 64.869 millones en cuanto a endeudamiento de este sector se refiere.

En cuanto a vigencias futuras se refiere están comprometidos recursos para los siguientes sectores:

- Transporte: \$ 3.000 mil millones por vigencia a diez años hasta el 2019 para un total de \$ 30.000 millones. – Vence 2019
- Agua potable y saneamiento básico (\$ 65.546 SGP + 117.045 Regalías)= 182.591 millones Vence 2021
- Deporte y recreación (\$ 575 SGP + 2.000 Regalías + 483 ICLD)= 3.258 millones – Vence 2011
- Vivienda (12.000 Regalías + 1.200 SGP + 841 ICLD) = \$ 14.041 millones Vence 2011

El Total de Vigencias Futuras comprometidas asciende a \$ 229.890 MILLONES - VENCE 2021

Total Recursos Comprometidos (Créditos ordinarios + Vigencias futuras)= \$ 266.287 millones.

Al mes de mayo de 2011 aún no se tiene el perfil epidemiológico de la ciudad que permita evaluar la situación real del municipio en materia de salud y tomar decisiones que propendan por mejorar la calidad, oportunidad, el servicio, coberturas.

Esfuerzo Fiscal Propio. De otro lado los ingresos tributarios disminuyeron en un 5.75%, pasando de \$ 60.342 millones en el 2009 a 56.868 millones en el 2010 es decir \$ 3.473 millones menos.

Los ingresos no tributarios disminuyeron en un 1.5% mientras que en el 2009 fueron de \$ 201.222 millones en el 2010 tan solo llegaron a \$ 198.217 millones.

Los ingresos totales que en el 2009 fueron de \$ 372.491 millones durante el 2010 llegaron a \$ 320.056 es decir un 14% menos, que representa 52.435

millones dejados de ingresar al presupuesto municipal entre una vigencia y otra.

Las transferencias provenientes del SGP que en el 2009 fueron de \$ 140.035 millones en el 2010 llegaron a \$ 123.293 un 11.95% menos que en la vigencia anterior. Las transferencias totales en el 2009 fueron de \$ 195.736 millones y en el 2010 \$ 177.044

Los ingresos por regalías en el 2009 fueron de \$ 31.745 y en el 2010 \$ 38.210 millones.

De otro lado los gastos de funcionamiento aumentaron en \$ 6.087 millones pasando de \$ 30.974 millones en el 2009 a \$ 37.062 en el 2010 incremento equivalente al 19.65%

El municipio presentó durante el 2010 un déficit de funcionamiento de \$ 1.000 millones de pesos.

En el 2009 la dependencia de las transferencias totales era del 52.54% y para el 2010 aumentó al 55.34%.

La dependencia del SGP pasó del 37.59% al 38.52%.

2.2.1.2 Sector Justicia, Seguridad y Convivencia

Seguridad

Éste sector es el sector de mayor deterioro y preocupación por parte de la comunidad neivana, y no es para menos, los altos índices de violencia intrafamiliar, la depresión en los jóvenes, problemas económicos y sentimentales son las principales causas de los suicidios e intentos de suicidio que a pesar de mostrar una tendencia a la baja aún continúan siendo muy altos y el abuso sexual en aumento reflejan una problemática de salud mental en la ciudad. Ver Figura 4.

Figura 4 Delitos que Afectan la Salud Mental

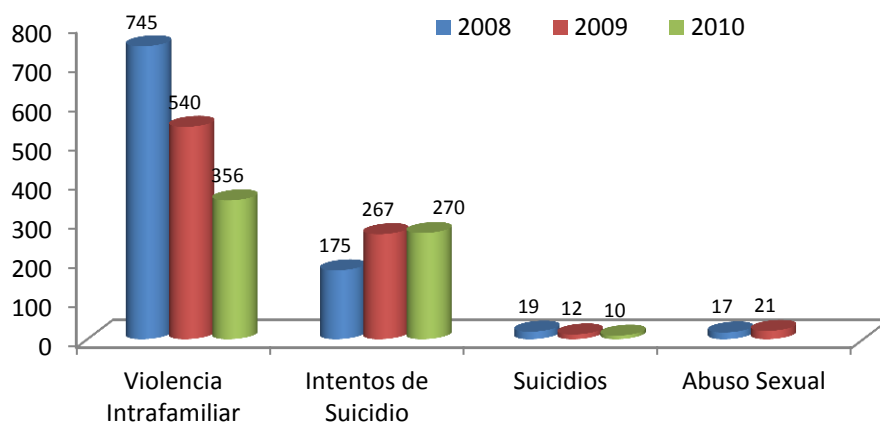

Fuente: Perfiles Epidemiológicos 2008, 2009 e Informe de Rendición de Cuentas 2010 de la Secretaría de Salud Dptal

En el año 2010 se denunciaron 1.192 hurtos a personas, cifra que dista mucho de la realidad porque la mayoría de casos por raponazo se quedan en la impunidad, el aumento de hurtos a motocicletas aumentó con respecto al año 2009 y se puede afirmar que en promedio se están hurtando una motocicleta en promedio por día, le siguen en su orden el hurto al comercio y a residencias que aunque en el año 2010 fue inferior con respecto a 2009 es muy elevado, igualmente se presentan aunque en menor proporción el hurto a entidades financieras, abigeato y automotores. Ver Figura 5.

Figura 5 Delitos que Afectan la Seguridad Ciudadana

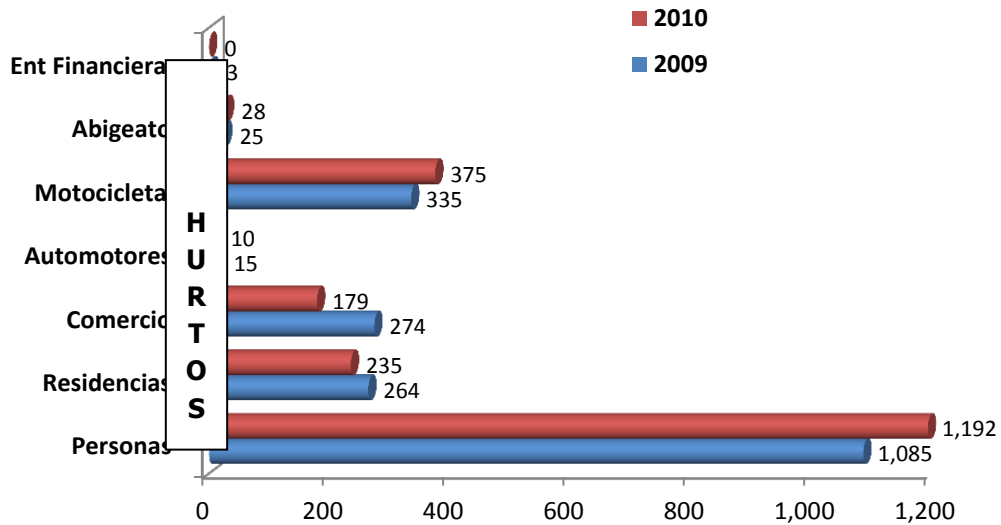

Fuente: Departamento de Policía Huila

Se vienen presentando más de seis mil accidentes de tránsito al año lo que significa que en promedio se presentan 17 diarios, son más de quinientas personas las que resultan lesionadas por esta misma causa al año y la cifra de muertos muestra una tendencia al alza a pasar de 52 casos presentados en el 2009 a 52 casos presentados en el año 2010. Ver Figura 6.

Según el observatorio del delito de la alcaldía de Neiva, los días en que más se presentan accidentes de tránsito son los viernes, sábados y domingos, y la causa principal obedece al consumo de licor y los accidentes que se presentan de lunes a viernes en su gran mayoría se presentan en las horas pico es decir de 12:00 m – 1:00 pm y de 6:00 pm – 7:00 pm

Figura 6 Delitos que Afectan la Seguridad Vial

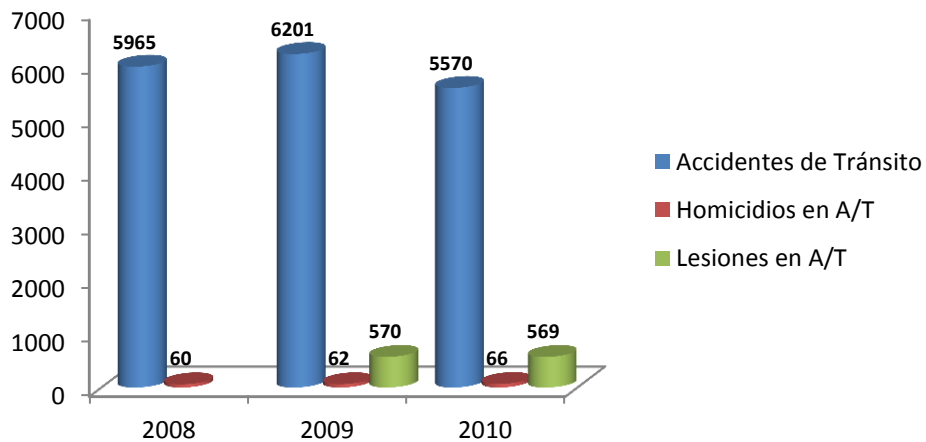

Fuente: Perfiles Epidemiológicos 2008, 2009, Informe de Rendición de Cuentas 2010 de la Secretaría de Salud Dptal y Observatorio del delito de la alcaldía de Neiva 2010.

El número de casos por lesiones personales en el año 2009 llegó a 1.117 y crecieron en un 25% con respecto al 2008. Se presentaron 95 homicidios comunes en el 2008, 110 en el 2009 y 94 en el 2010, para un total en los tres últimos años de 299 homicidios. Ver Figura 7.

Figura 7 Homicidios y Lesiones Personales

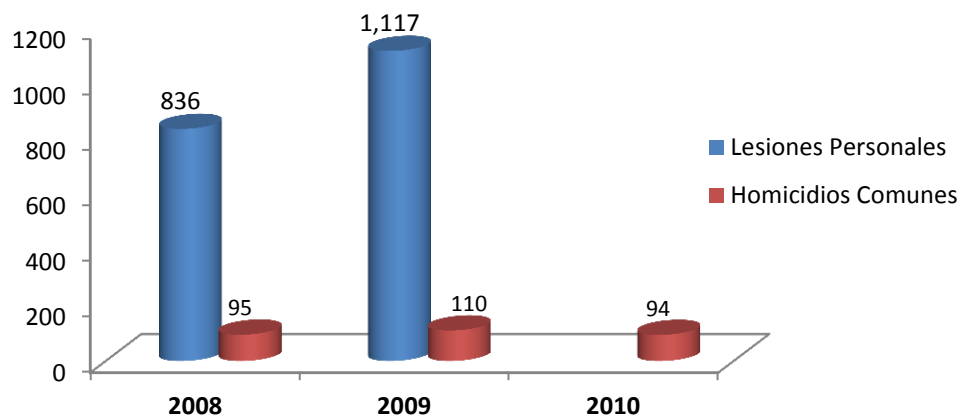

Fuente: Perfiles Epidemiológicos 2008, 2009 Secretaría de Salud Dptal y Observatorio del Delito Alcaldía de Neiva

Las comunas donde más se cometieron homicidios en los últimos tres años son en su orden la comuna seis con 64 homicidios equivalentes al 21,57%, la comuna ocho, con (55) homicidios equivalentes al 18,30%, la comuna nueve, con 34 homicidios equivalentes al 11,29%, la comuna diez con 28 homicidios equivalentes al 9,22% y la comuna cuatro con 27 homicidios equivalente al 9,18% que sumados representan el 70% de la totalidad de homicidios que se comenten en la ciudad; las comunas donde se reporta el menor número de homicidios son la comuna una y dos con tres homicidios cometidos en cada, es decir que en promedio se cometió un homicidio por año; los corregimientos donde más se cometieron homicidios en los últimos tres años son Vegalarga con 15 homicidios equivalentes al 5,35% y el Caguán con 9 homicidios equivalentes al 3,01%. Ver Figura 8.

Figura 8 Homicidios por Comuna y Corregimientos del Año 2008 al 2010

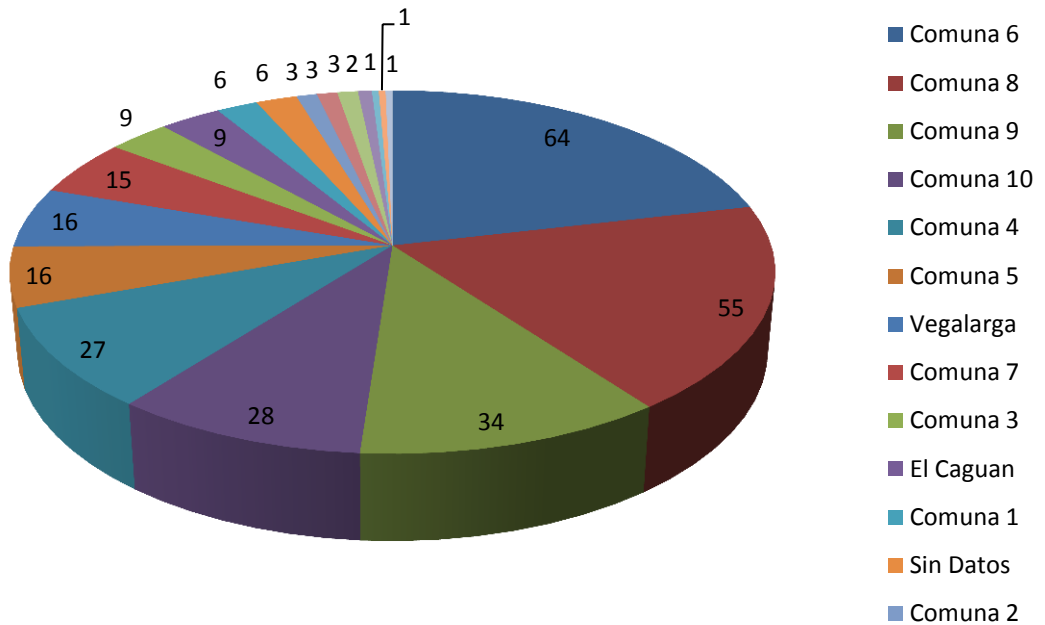

Fuente: Observatorio del Delito Alcaldía de Neiva 2010

Según información del observatorio del delito de Neiva en los últimos tres años el 92,6% de las víctimas por homicidio común son hombres. Los rangos de edades de las víctimas son en primer lugar jóvenes entre 25 y 29 años con 56 casos, seguido por adolescentes entre los 15 y 19 años con 53 casos, en tercer lugar los jóvenes entre los 20 y 24 años con 48 casos, y en cuarto lugar los adultos entre los 30 y 34 años con 35 casos, el menor rango de homicidios recae entre personas entre las edades de 0 a 14 años y los de 50 años en adelante. Ver Figura 9.

Figura 9 Homicidios por Rangos de Edad del Año 2008 al 2010

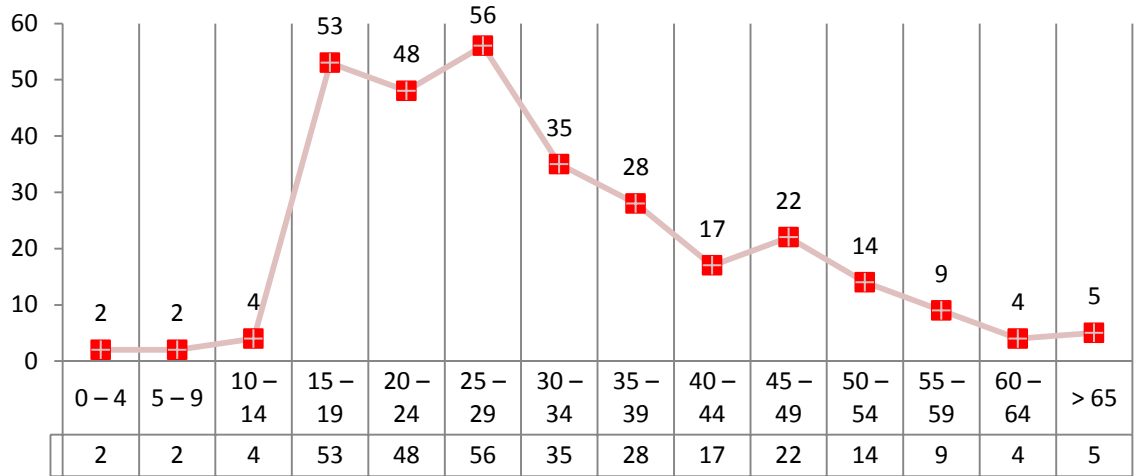

Fuente: Observatorio del Delito Alcaldía de Neiva 2010

Los días en que se cometieron mayor número de homicidios en los últimos tres años son en su orden los domingos con 72 casos, los martes con 50 casos, los miércoles, viernes y sábado con 38 casos cada uno, los jueves con 35 casos y los días donde menos se cometieron homicidios son los lunes. Ver Figura 10.

Figura 10 Días en que se Cometieron los Homicidios de los años 2008 al 2010

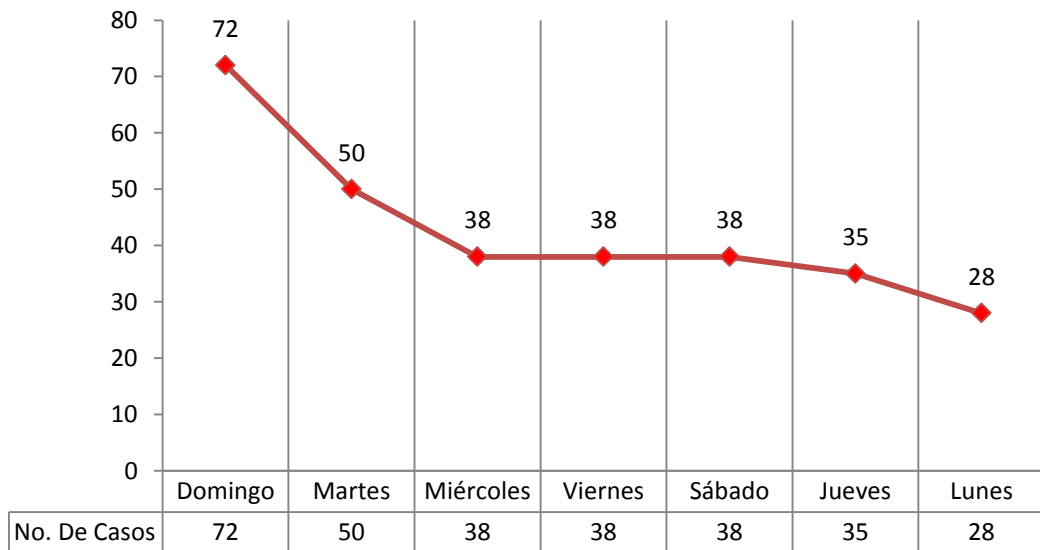

Fuente: Observatorio del Delito Alcaldía de Neiva 2010

El horario en que más se cometieron los homicidios es en el rango de las 6 de la tarde y 9 de la noche con 74 casos, el segundo entre las nueve y las doce de la noche con 57 casos, en tercer lugar de las 3 a las seis de la tarde con 31 casos y en cuarto lugar de las 12 del día a las 3 de la tarde. Ver Figura 11.

Figura 11 Hora en que se Cometieron los Homicidios de los años 2008 al 2010

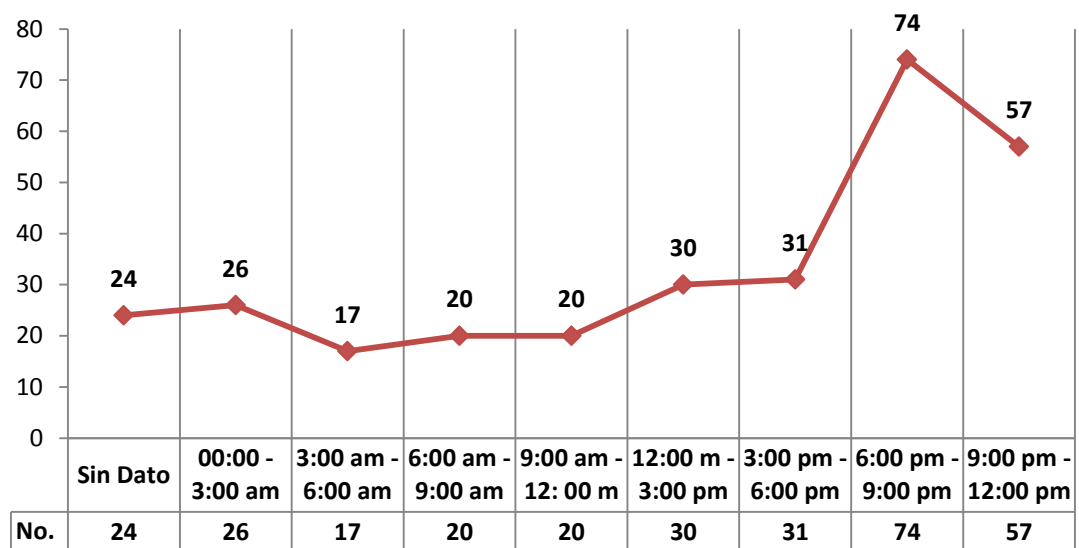

Fuente: Observatorio del Delito Alcaldía de Neiva 2010

La principal arma con que se cometieron los homicidios en la ciudad de Neiva del 2008 al 2010 fue con arma de fuego que representa el 74,58% del total de casos, seguida por el arma blanca que representa el 0,74% del total de casos, los otros tipos de arma solo representan el 4,68%. Ver Figura 12.

Figura 12 Tipo de Arma con que se Cometieron los Homicidios de los años 2008 al 2010

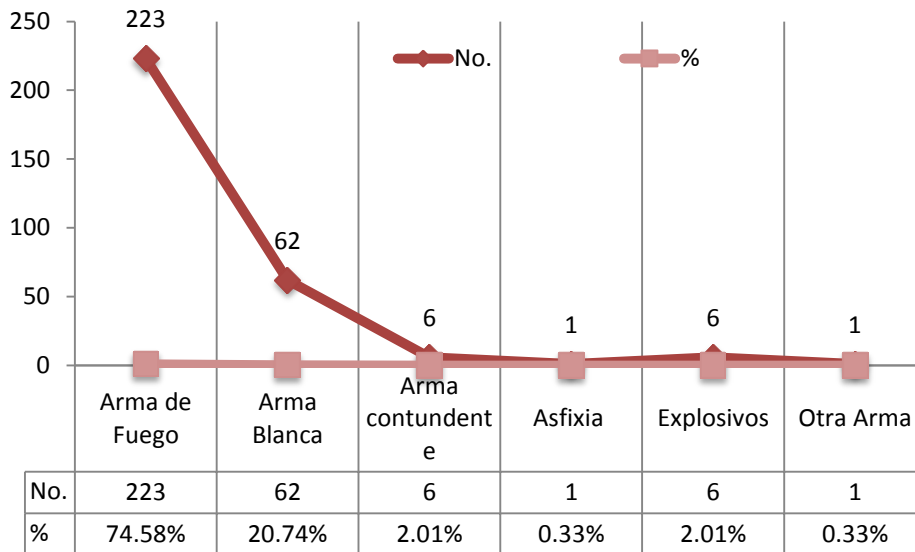

Fuente: Observatorio del Delito Alcaldía de Neiva 2010

La extorsión en el año 2010 presentó una leve tendencia a la baja, sin embargo **es el delito que tiene azotados los comerciantes de la ciudad**, el terrorismo creció desmedidamente y sumado a ello se presentó en el 2010 un caso de secuestro, delitos que afectan la seguridad democrática en la ciudad. Ver comportamiento en la Figura 13.

Figura 13 Delitos que Afectan la Seguridad Democrática

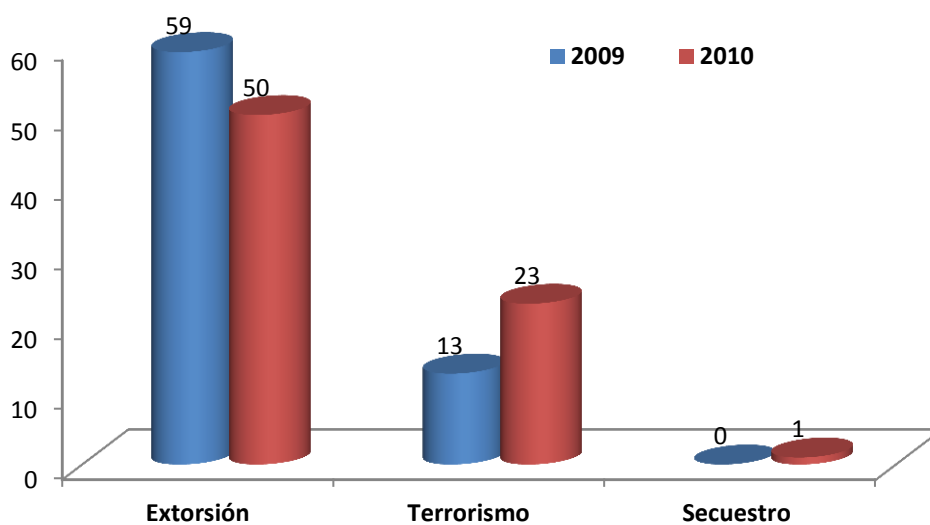

Fuente: Departamento de Policía Huila

La actividad operativa en la ciudad por parte de la policía nacional permitió la captura en los años 2009 y 2010 de 3681 personas por diferentes tipos de delitos lo que representa un promedio de 5 personas por día, recuperar 89 automotores y 545 motocicletas lo que significa recuperar en promedio dos motocicletas cada tres días, incautar mercancía por un valor de 8.700 millones de pesos, licor adulterado por valor de 76 millones de pesos que alcanzó un incremento del 247%, 903 armas de fuego ilegales y otras 873 con permiso decomisadas.

Es loable la labor que viene desarrollando la policía nacional pero pone de presente que el accionar delictivo se está incrementando a pasos agigantados y que existe la necesidad imperante de tomar acciones de fondo para mitigar este flagelo y garantizar en la ciudad la justicia, la seguridad y la convivencia. Ver tabla 4.

Tabla 4 Comparativo Actividad Operativa de la Policía Nacional en Neiva

Actividad Operativa			2009	2010	Diferencia
Capturas Todos los Delitos			1.509	2.172	44%
Artefactos Explosivos Desactivados			8	11	38%
Vehículos Recuperados	Automotores	Cantidad	40	49	23%
		Miliones	1.498	2.136	43%
	Motocicletas	Cantidad	262	283	8%
		Miliones	738	759	3%
Mercancía Recuperada (Sin VH)	Casos		559	615	10%
	Millones		1.273	2.296	80%
Valor General Mercancías Recuperadas (\$)			3.509	5.191	48%
Mercancía Incautada (Sin Licor de Contrabando-A/F)	Casos		2.899	4.112	42%
	Millones		21.329	25.568	20%
Mercancía Contrabando Incautada (\$)			205	344	68%
Licor Adulterado Incautado (Millones \$)			17	59	247%
Incautación Armas de Fuego	Ilegales	Cantidad	434	469	8%
		Miliones	670	723	8%
	Con Permiso	Cantidad	161	212	32%
		Miliones	371	502	35%
Valor General Mercancías Incautadas (\$)			22.592	27.196	20%

Fuente: Policía Nacional

Al 10 de mayo de 2011 se han presentado diez atentados terroristas, a continuación se relacionan:

- **Primer atentado del 2011**

Para el domingo 2 de enero hacia las 5:30 am, una granada de bajo poder fue lanzada contra las instalaciones de un almacén de CP Company, ubicado en la calle Décima entre carreras Cuarta y Quinta, cerca a la Alcaldía de Neiva.

Tal como quedó grabado en una cámara de seguridad de uno de los locales del sector, se pudo establecer que dos sujetos que se movilizaban en una motocicleta de alto cilindraje fueron los que lanzaron el explosivo, que afectó los ventanales del almacén y de algunos locales comerciales cercanos.

- **Explosión en Álamos Norte**

El 4 de enero cerca de las 9:40 p.m. dos hombres que se movilizaban en una motocicleta, lanzaron una granada contra una vivienda ubicada en la calle 50 No.19 -12 del barrio Álamos Norte, en donde residía un patrullero de la Policía.

En el hecho un niño de 7 años de edad, hijo del uniformado resultó herido. Como consecuencia de la explosión, al menos 15 casas a la redonda resultaron averiadas, daños representados en vidrios y ventanales; sumado a la zozobra y el temor que causó la detonación entre los habitantes de este sector de la capital huilense.

- **Millonarias pérdidas en empresa**

Para el 6 de enero un nuevo atentado se registro sobre la media noche en una vivienda ubicada sobre la calle Octava entre carreras 10 y 11 de la ciudad de Neiva, en donde funcionan las oficinas del empresario huilense Carlos Cabrera.

El ataque perpetrado con una carga compuesta con más de 10 kilos de anfo, no arrojó víctimas mortales, dejó 62 viviendas y varios locales comerciales averiados. Los delincuentes habían dejado otra carga explosiva a pocos metros de donde ocurrió el atentado, la cual sería detonada en el momento en que los uniformados estuvieran realizando la inspección.

- **Destrozos en restaurante chino**

Después de algunos días de aparente tranquilidad, el 26 de enero un par de sujetos lanzaron una granada de mediano poder contra las instalaciones del restaurante Éxito Chino, ubicado en el barrio El Jardín.

La detonación causó daños materiales al establecimiento, que por segunda vez fue blanco de un atentado.

- **Detonación en zona industrial**

El 28 de enero, un nuevo atentado subversivo se registró en la zona industrial, sur de la capital huilense. La detonación no dejó víctimas mortales, pero sí ocasionó daños materiales.

De acuerdo a las primeras versiones, dos sujetos que se movilizaban en una motocicleta de alto cilindraje, lanzaron una granada de bajo poder contra las instalaciones de Globalagro, empresa que comercializa productos agrícolas.

- **'Bombazo' en el Mar Azul**

Una nueva explosión se volvió a registrar para el 4 de febrero contra el Hotel Mar Azul, en inmediaciones de la Terminal de Transportes de la ciudad de Neiva, instalaciones que ya habían sufrido un atentado el 24 de junio de 2010.

La fuerte detonación alteró la tranquilidad de los pobladores de varios sectores de la ciudad, sin embargo no dejó víctimas mortales, pero sí ocasionó daños materiales en la infraestructura del hotel representados en vidrios, cielo raso y paredes.

- **Regalo bomba**

Un artefacto explosivo de bajo poder fue hallado y activado controladamente el 17 de marzo en una bodega ubicada detrás del Centro Comercial San Pedro Plaza y al lado del Centro de Diagnóstico Automotor CDA Óptimo de la ciudad de Neiva.

El artefacto explosivo contenía 500 gramos de nitrato de amonio, en pólvora prensada. La carga estaba envuelta en papel regalo y cinta. La explosión no dejó personas heridas, pero sí ocasionó daños materiales en la infraestructura de la bodega.

- **Víctima mortal**

Casi un mes después sin atentados, el 14 de abril una fuerte explosión se escuchó en gran parte de Neiva, luego de que estallara una carga explosiva compuesta con aproximadamente 500 gramos de base de nitrato de amonio. El hecho que acabó con la vida de Luis Eduardo Figueroa Charry, quien al parecer llevaba la carga, ocurrió en la calle Tercera con carrera Cuarta, frente al local comercial La Casa de la Pintura.

- **Atentado contra Caesca**

En este atentado registrado el 27 de abril sobre las 8:30 pm un habitante de la calle murió al manipular inocentemente la carga explosiva, que había sido abandonada frente a las instalaciones de la concesionaria Caesca, ubicada frente al Centro de Convenciones 'José Eustasio Rivera'.

Cientos de personas que pasaron por el lugar fueron expuestas a un riesgo inminente como se pudo confirmar en los videos de seguridad del local comercial. La explosión además de dejar una víctima mortal, causó daños materiales a las instalaciones de la Institución Educativa Utrahuilca.

- **Último atentado**

El último atentado registrado en la capital huilense ocurrió el pasado 10 de mayo, luego de que un sujeto lanzara una granada de fragmentación contra la Fábrica de Hielo Uno A, ubicada frente a la Hostería Matamundo.

Luis Alberto Gómez Tambo, vigilante de Hielo Uno A resultó levemente herido. Dos personas fueron capturadas por el hecho, pero sólo una fue judicializada y asegurada en centro carcelario.

Convivencia

Los espacios públicos para compartir en familia y el aprovechamiento del tiempo libre se encuentran totalmente deteriorados, sumado a ello no existe sentido de pertenencia por parte de la ciudadanía por cuidar y mantener el equipamiento municipal destinado a las actividades recreativas, en la gran mayoría de los hogares ambos padres trabajan y el tiempo que le dedican a sus hijos es limitado lo que hace frágil la unidad familiar.

Justicia

La administración municipal cuenta con una Dirección de Justicia que depende de la secretaría de Salud y con una casa de la justicia en la comuna 8, el gobierno actual se propuso como meta implementar casas de la Justicia en las comunas 6, 9 y 10 pero a la fecha no ha sido posible.

Se cuenta con 45 Jueces de Paz y Reconciliación activos distribuidos en las diferentes comunas y corregimientos de la ciudad, han renunciado 21 más, es preciso que la administración municipal les ofrezca un mayor acompañamiento.

A continuación se describe la inversión en los diferentes programas de seguridad y convivencia ciudadana para la vigencia 2010. Ver tabla 5.

Tabla 5 Resumen Sector Seguridad Y Convivencia Ciudadana

Programa	Inversión (En millones)
UN PACTO POR LA AMPLIACION Y FORTALECIMIENTO DE LA SEGURIDAD Y CONVIVENCIA CIUDADANA	34
UN PACTO POR LA PAZ Y LA CONVIVENCIA CIUDADANA	10
UN PACTO POR EL FORTALECIMIENTO DEL FONDO DE SEGURIDAD MUNICIPAL	2.166
PROGRAMA ATENCION INTEGRAL AL DESPLAZAMIENTO FORZADO	112
Total Inversión	\$ 2.322

Fuente: Informe de Rendición de Cuentas de la Alcaldía Municipal de Neiva 2010.

2.2.1.3 Sector Desarrollo Comunitario

- **Poca participación ciudadana y deficiente control social**

De acuerdo a información suministrada por la Secretaria de Desarrollo Social de Neiva, en el año 2.011, la comunidad del municipio está organizada en 353 Juntas de Acción Comunal (JAC), de las cuales 31 se encuentran inactivas, 32 Juntas de Viviendas Comunitarias, 14 de ellas inactivas, 90 Clubes Juveniles y Pre juveniles, 72 Clubes de Amas de Casa, tres asociaciones de mujeres, 13 organizaciones campesinas, 12 organizaciones cívicas, una organización de afro descendientes, dos organizaciones indígenas, dos organizaciones de desplazados, 232 ONG locales y 126 ediles y una casa de participación comunitaria.

Dentro de los principales problemas que afronta se encuentran las debilidades en la organización comunal, la sostenibilidad económica, la dificultad que tienen las iniciativas para ser canalizadas ante el gobierno local. Lo cual conlleva a una baja participación comunitaria y un deficiente control social.

2.3 DIAGNOSTICO DIMENSIONAL SOCIAL

2.3.1 Infancia Y Adolescencia Desprotegida

No podemos aceptar que haya niños, niñas o adolescentes que sólo ejercen unos derechos, pero se les nieguen otros (por ejemplo, que vayan a la escuela pero estén desnutridos o estén bien nutridos, pero sean maltratados). Tampoco es aceptable que alguna autoridad decida que se garantizarán unos derechos pero no otros pues no hay ninguna justificación ética para tal escogencia, dado que todos los derechos son igualmente importantes y el pleno ejercicio sólo se logra con su interrelación y mutuo refuerzo.

En nuestra ciudad la principal problemática que se presenta en la infancia y adolescencia radica en la débil protección de derechos de infancia, altas tasas de desnutrición, abuso sexual y maltrato a menores, trabajo Infantil, deficiencias en vivienda, consumo de droga y prostitución.

La Ley 1098 de 2006 en su artículo primero establece que: "Este código tiene por finalidad garantizar a los niños, a las niñas y a los adolescentes su pleno y armonioso desarrollo para que crezcan en el seno de la familia y de la comunidad, en un ambiente de felicidad, amor y comprensión. Prevalecerá el reconocimiento a la igualdad y la dignidad humana, sin discriminación alguna".

El artículo segundo de la misma Ley consagra que "El presente código tiene por objeto establecer normas sustantivas y procesales para la protección integral de los niños, las niñas y los adolescentes, garantizar el ejercicio de sus derechos y libertades consagrados en los instrumentos internacionales de Derechos Humanos, en la Constitución Política y en las leyes, así como su restablecimiento. Dicha garantía y protección será obligación de la familia, la sociedad y el Estado".

Etapas del Desarrollo

La Ley 1098/2006 establece que Los niños y las niñas se desarrollan muy rápidamente y sus necesidades varían de acuerdo con la etapa en la que se encuentran. Esencialmente pueden distinguirse tres etapas:

- **Primera Infancia** Desde el embarazo hasta los cinco primeros años de vida. Esta etapa a su vez comprende varias: el embarazo y el parto, el

primer año (que es esencial para preservar la vida y desarrollarse bien), del segundo al cuarto año (que incluyen la llamada "educación inicial") y los 5 años de edad (educación preescolar). – Ley 1098/2006

- **Infancia:** de los 6 a los 12 años.
- **Adolescencia:** de los 13 a los 17 años. Suele dividirse entre los 13 a los 15 (etapa inicial de la adolescencia) y los 16-17 (etapa final de la adolescencia).

Garantía de Derechos significa que niñas, niños y adolescentes ejercen sus derechos y que para ello las entidades garantes cumplen su función misional de dirigir la prestación de los servicios; habilitar a la familia y la comunidad para que puedan cumplir sus responsabilidades; vigilar el ejercicio de los derechos y crear mecanismos de restitución cuando así se requiera

Restablecimiento de Derechos El término restablecer significa de una parte que aquellos niños, niñas y adolescentes, a quienes se les ha vulnerado sus derechos, requieren de una atención personalizada e inmediata, a fin de volver a disfrutar y ejercer estos derechos; de otro lado, obliga a las autoridades competentes a intervenir, sobre los responsables de esa vulneración.

Categorías. El Departamento Nacional de Planeación (DNP) dentro del Marco para las Políticas Públicas y Lineamientos para la Planeación del Desarrollo de la Infancia y la Adolescencia en el Municipio establece cuatro aspectos (categorías) centrales que orientan los derechos de los niños, las niñas y los adolescentes, ellos son:

- **Existencia:** Que tengan las condiciones esenciales para preservar su vida.
- **Desarrollo:** Que tengan las condiciones básicas para progresar en su condición y dignidad humanas.
- **Ciudadanía:** que sean tratados como ciudadanos (es decir, como personas participantes y con todos los derechos) y que tengan las condiciones básicas para la vida en sociedad y ejercer la libertad.
- **Protección:** que no sean afectados por factores perjudiciales para la integridad humana.

Objetivos Las cuatro categorías buscan alcanzar doce objetivos, estos son:
Ver tabla No. 6

Tabla 6 Objetivos de la Ley de Infancia y Adolescencia

Categorías	Objetivos
Existencia	Todos vivos.
	Todos saludables.
	Ninguno sin familia.
	Ninguno desnutrido.
Desarrollo	Todos con educación.
	Todos jugando.
	Todos capaces de manejar los afectos, las emociones y la sexualidad.
Ciudadanía	Todos registrados.
	Todos participando en los espacios sociales.
Protección	Ninguno maltratado o abusado.
	Ninguno en una actividad perjudicial.
	Adolescentes acusados de violar la ley con debido proceso.

DNP- Lineamientos para la Planeación del Desarrollo de la Infancia y la Adolescencia en el Municipio

Garantías para la Infancia y la Adolescencia Según Etapa de Desarrollo- A continuación se enuncian las garantías universales relacionadas con los objetivos de la política pública de infancia y adolescencia, diferenciando las etapas del desarrollo. Ver tabla No.7

**Tabla 7 Garantías para la Infancia y la Adolescencia (0-17 años)
Según Etapa de Desarrollo**

Objetivos de Política	Garantías Universales Básicas			
	Primera Infancia	Infancia	Adolescencia	
Existencia	Todos vivos	• Evitar las muertes de la mujer durante el embarazo y el parto.	• Impedir las muertes evitables de niños y niñas de 5 a 12 años.	• Impedir las muertes evitables de adolescentes.
		• Impedir las muertes evitables durante el primer año de vida.		• Prevenir el embarazo adolescente.
		• Impedir las muertes evitables entre 1 y 4 años de edad.		
	Todos saludables	• Conocer y prevenir las principales causas de enfermedad por grupos de edad.		
• Garantizar que todos tengan todas las vacunas.				
Desarrollo	Todos con educación	• Orientar y apoyar a las familias para la estimulación y el desarrollo infantil.	• Garantizar educación primaria para todos.	• Garantizar educación secundaria completa para todos.
		• Garantizar preescolar para todos, al menos a partir de 5 años.	• Promover que todos tengan buen resultado en las pruebas Saber de 5° grado.	• Garantizar que todos asistan a una institución educativa hasta los 17 años
	Todos jugando	• Brindar infraestructura protegida y exclusiva y programas de apoyo para que los menores de 5 años jueguen.	• Brindar infraestructura pública protegida y actividades para el juego de niños y niñas entre 5 y 12 años.	• Ofrecer educación para el trabajo opcional y complementaria.
		• Promover la cultura de aprecio y prioridad de los niños y las niñas en todos los espacios y actividades públicos.	• Promover programas y espacios educativos de expresión de los niños y niñas.	• Promover que todos tengan buen resultado en pruebas Saber de 9° grado y en el ICFES.
Ciudadanía	Todos registrados	• Registrar a todos en el momento de su nacimiento.	• Lograr que todos tengan NUIP (tarjeta de identidad).	
	Todos participan en los espacios sociales	• Promover la integración de la formación ciudadana desde la educación inicial.	• Promover un alto nivel en competencias ciudadanas de 5° grado.	• Promover un alto nivel en competencias ciudadanas de 9° grado.
Protección	Ninguno sometido a maltrato o abuso	• Proteger y garantizar la restitución de todos sus derechos a las víctimas de la acción de grupos armados y el desplazamiento forzado.	• Interacción colegio-comunidad.	• Interacción colegio-comunidad.
		• Lograr que ninguno tenga un trabajo perjudicial.	• Ofrecer espacios de participación y cooperación con otros.	
	Ninguno en una actividad perjudicial	• Evitar que alguno deba pedir limosna.		

2.3.1.1 Cómo Nos Encontramos En Neiva?

Según la proyección del Censo Dane 2005 para el año 2011, Neiva cuenta con 106.949 personas entre los 0 y 26 de edad, que representan el 32,11% de la población total que para el mismo año se estima en 333.116 habitantes. Ver tabla No. 8

Tabla 8 Proyección de Población en la Niñez, Infancia, Adolescencia y juventud de Neiva 2011

Edad	Total	Hombres	Mujeres
0	5.458	2.784	2.674
1	5.431	2.777	2.654
2	5.441	2.776	2.665
3	5.464	2.783	2.681
4	5.513	2.804	2.709
5	5.573	2.822	2.751
6	5.576	2.828	2.748
7	5.676	2.881	2.795
8	5.792	2.947	2.845
9	5.925	3.019	2.906
10	6.057	3.094	2.963
11	6.212	3.184	3.028
12	6.338	3.247	3.091
13	6.421	3.265	3.156
14	6.455	3.249	3.206
15	6.509	3.244	3.265
16	6.541	3.230	3.311
17	6.567	3.217	3.350
Total	106.949	54.151	52.798

Proyección Censo Dane 2005

2.3.1.2 Población Por Etapas Del Desarrollo

Según la proyección del Censo 2005, para el año 2011 Neiva cuenta con 32.880 niños en la primera infancia, 41.576 niños en la infancia, 19.385 preadolescentes y 13.108 adolescentes. Ver Tabla No. 9.

Tabla 9 Población por Etapas del Desarrollo

Etapa	Total	Hombres	Mujeres
Primera Infancia (0 - 5)	32.880	16.746	16.134
Infancia (6-12)	41.576	21.200	20.376
Pre adolescencia (13-15)	19.385	9.758	9.627
Adolescencia (16-17)	13.108	6.447	6.661

Proyección Censo Dane 2005

2.3.1.3 Cumplimiento De Los Objetivos De La Ley De Infancia Y Adolescencia En Neiva

Nacimientos en Neiva nacieron 8.510 niños en el año 2010, de los 5.907 son de mujeres que residen en la misma ciudad, los restantes son de madres provenientes de otros municipios. Ver tabla No. 10.

Tabla 10 Nacimientos de Niños en Neiva

NATALIDAD 2008 – 2010 Neiva			
PROCEDENCIA	2008	2009	2010
NEIVA	6.676	6.300	5.907
OTROS MUNICIPIOS	2.342	1.188	2.369
OTROS DEPARTAMENTOS	224	293	234
TOTAL	9.242	8.481	8.510

Fuente: Perfil Epidemiológico 2010

En el 2010 según Dane y La Secretaría de Salud Departamental en Colombia nacieron 419.441 niños, en el Huila 13.404 y en Neiva 5.097 niños de madres residentes en el mismo municipio. Ver tabla 11.

Tabla 11 Nacimientos en Colombia, Huila y Neiva por Rangos de Edad de la Madre Año 2010

Rango de Edad de las Madres (Años)	Número de Casos		
	Colombia	Huila	Neiva
De 10-14	4.108	164	72
De 15-19	94.411	3.497	1.290
De 20-24	120.324	3.874	1.702
De 25-29	95.164	2.880	1.650
De 30-34	62.717	1.742	767
De 35-39	31.594	930	390
De 40-44	9.048	284	30
De 45-49	745	22	6
De 50-54	96	2	0
Sin información	1.234	9	0
Total	419.441	13.404	5.907

Fuente: DANE - Estadísticas Vitales

En el 2010 en Neiva se presentaron 72 nacimientos en madres menores de 14 años y 609 en madres entre los 15 y 17 años para un total de 681 casos de nacimientos en madres menores de edad. Ver tabla No. 12.

Tabla 12 Nacimientos en Neiva por Edad de la Madre Año 2010.

EDAD MADRE	FRECUENCIA	PORCENTAJE
12	3	0,05
13	10	0,17
14	59	1,00
15	107	1,81
16	200	3,39
17	302	5,11
18	319	5,40
19	362	6,13
20 - 24	1.702	28,81
25 - 30	1.650	27,93
31 - 35	767	12,98
36 y mas	426	7,21
TOTAL	5.907	100

Fuente: Perfil Epidemiológico de Neiva 2010

Es preocupante que existan en Neiva casos 72 casos de niñas madres de familia menores de 14 años que representa el 1,22% del total de los nacimientos, igual que la media departamental y mayor que la media nacional para este mismo rango de edad, el promedio municipal en el rango de nacimientos en mujeres entre los 15 y 19 años es relativamente más bajo que los promedios departamental y nacional lo que denota que la están siendo efectivas las acciones realizadas en salud pública, en las edades de 25 a 29 años el municipio muestra una media por encima de la departamental y nacional. Ver Figura No. 14.

Figura 14 Promedio de Nacimientos Según Rango de Edad en Colombia, Huila y Neiva año 2010

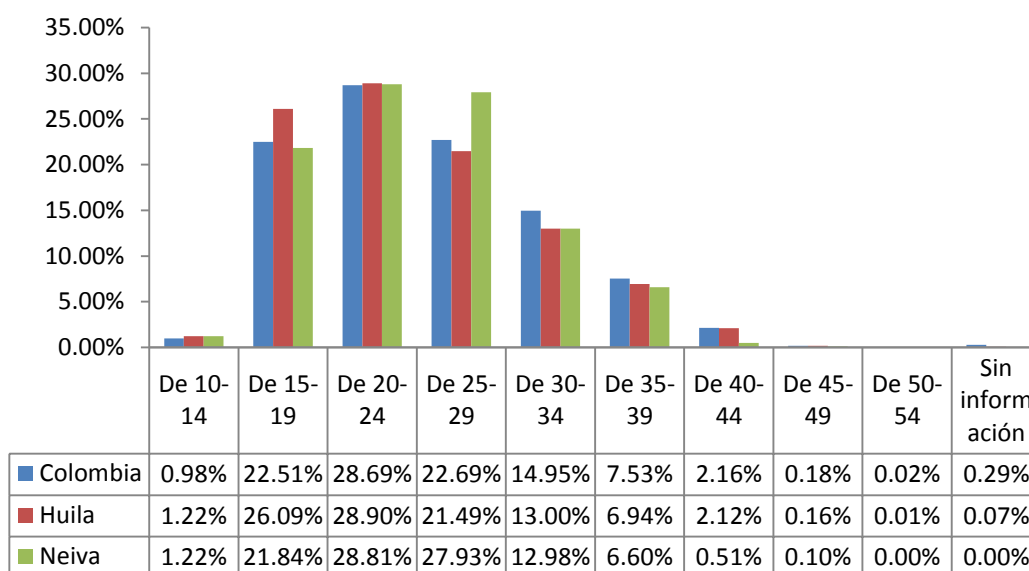

Fuente: DANE - Estadísticas Vitales- Perfil Epidemiológico de Neiva 2010

2.3.1.4 Categoría Existencia

Categoría: Existencia

Objetivo: Todos Vivos

Meta: Evitar las muertes de la mujer - Reducir por debajo de 62,4 por cien mil nacidos vivos la tasa de mortalidad materna (Decreto 3039/2007), la meta para Neiva es de 32X100.000 n.v.

Mortalidad Materna Mide la probabilidad de que una mujer fallezca durante su embarazo, parto o puerperio por causas relacionadas con el

mismo embarazo o su atención en un periodo determinado, en relación con el numero de nacidos vivos en el mismo periodo de tiempo.

En los últimos siete años la razón de la mortalidad materna en el municipio a excepción del 2009 ha estado por debajo de las metas fijadas por el gobierno nacional y municipal. Ver Figura No. 15-16.

Figura 15 Metas para la Razón de la Mortalidad Materna

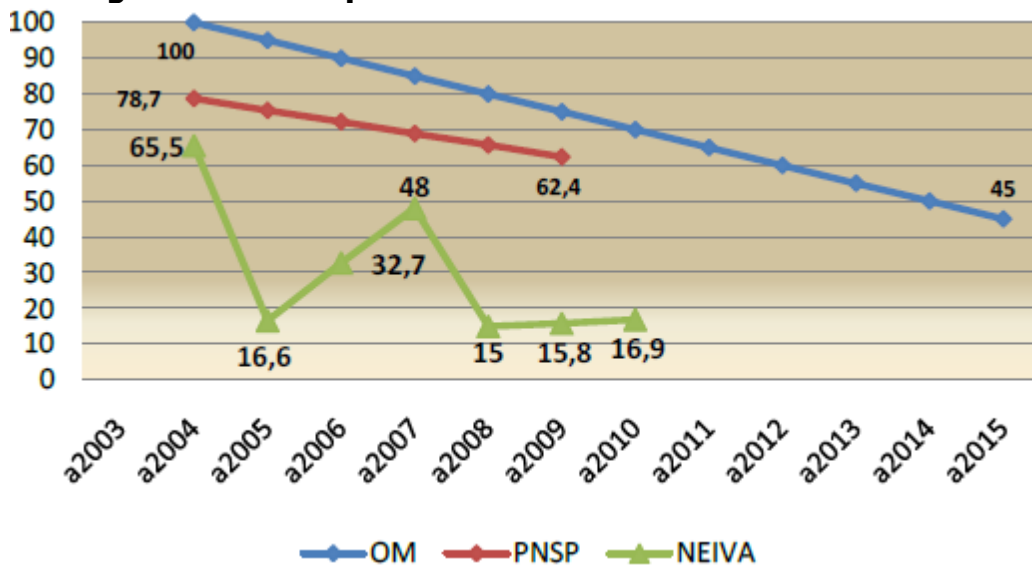

Fuente: Perfil Epidemiológico de Neiva 2010

Figura 16 Comportamiento de la Mortalidad Materna 2004 - 2010

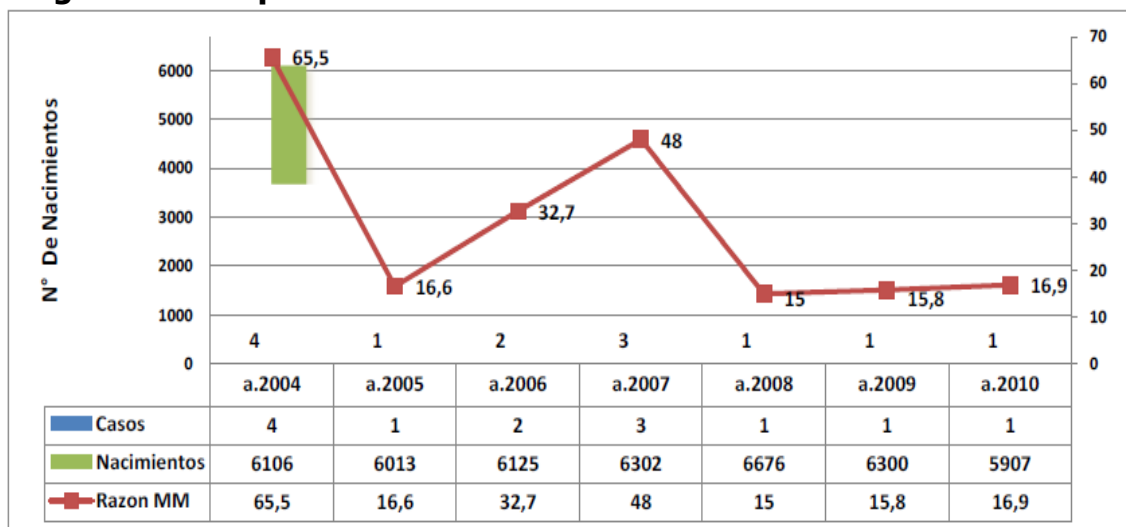

Fuente: Perfil Epidemiológico de Neiva 2010

En el año 2010 se registraron por estadísticas vitales (certificados de defunción) 94 abortos (menor a 22 semanas de gestación) notificados por la red urbana de salud por todas las causas. Ver Tabla No.13

Tabla 13 Abortos por Edad Año 2010

EDAD MADRE	FRECUENCIA	PORCENTAJE
13	1	0,12
14	9	1,09
15	18	2,19
16	24	2,92
17	42	5,10

Fuente: Perfil Epidemiológico de Neiva 2010

Categoría: Existencia

Objetivo: Todos Vivos

Meta: Impedir las muertes evitables en niños y adolescentes.

Según el perfil epidemiológico las principales causas de morbilidad por **CONSULTA EXTERNA** en la población infantil y adolescente del municipio en el año 2010 están caracterizadas como se muestra en las tablas 14 -17.

Tabla 14 Diez primeras causas de Morbilidad por Consulta Externa en menores de un año en el 2010.

DIAGNOSTICO	M	F	TOTAL
SINDROME FEBRIL	1340	1130	2470
RINOFARINGITIS AGUDA	846	777	1623
RECIEN NACIDO PRETERMINO	843	744	1587
GASTROENTERITIS (EDA)	492	402	894
INFECCION VIRAL	448	400	848
BRONQUITIS AGUDA	383	221	604
NAUSEA Y VOMITO	188	158	346
BRONQUEOLITIS	185	121	306
CONSTIPACION O ESTREÑIMIENTO	165	126	291
ENFERMEDAD POR REFLUJO GASTROESOFAGICO	98	93	191

Fuente: Perfil Epidemiológico de Neiva 2010

Tabla 15 Diez Primeras Causas de Morbilidad en población de 1 a 4 Años en el 2010

DIAGNOSTICO	M	F	TOTAL
SINDROME FEBRIL	10139	8939	19078
GASTROENTERITIS (EDA)	4161	3507	7668
RINOFARINGITIS AGUDA	3687	3498	7185
FARINGOAMIGDALITIS NO ESPECIFICADA	2683	2263	4946
INFECCION RESPIRATORIA AGUDA	2612	2332	4944
NAUSEA Y VOMITO	1980	1801	3781
INFECCION VIRAL AGUDA	1975	1759	3734
ASMA	849	697	1546
PARASITOSIS INTESTINAL	826	797	1623
INFECCION DE VIAS URINARIAS	375	766	1141

Fuente: Perfil Epidemiológico de Neiva 2010

Tabla 16 Diez Primeras Causas de Morbilidad en población de 5 a 14 Años en el 2010

DIAGNOSTICO	M	F	TOTAL
SINDROME FEBRIL	6918	6072	12990
PARASITOSIS INTESTINAL	2321	2227	4548
FARINGOAMIGDALITIS AGUDA	2400	2205	4605
INFECCION VIRAL AGUDA	2018	1773	3791
GASTROENTERITIS (EDA)	1915	1660	3575
RINOFARINGITIS AGUDA	1873	1624	3497
OTROS DOLORES ABDOMINALES	1271	1591	2862
NAUSEA Y VOMITO	1015	1059	2074
CEFALEA	883	1092	1975
ASMA	881	502	1383

Fuente: Perfil Epidemiológico de Neiva 2010

Tabla 17 Diez Primeras Causas de Morbilidad en población Adolescente de Neiva en el 2010

DIAGNOSTICO	M	F	TOTAL
SINDROME FEBRIL	2457	1905	4362
DOLOR ABDOMINAL	865	1822	2687
FARINGOAMIGDALITIS	976	989	1965
PARASITOSIS INTESTINAL	946	929	1875
CEFALEA	588	1039	1627
INFECCION VIRAL NO ESPECIFICADA	800	634	1434
GASTROENTERITIS (EDA)	675	715	1390
RINOFARINGITIS AGUDA	517	571	1088
NAUSEAS Y VOMITO	245	458	703
GASTRITIS NO ESPECIFICADA	518	161	679

Fuente: Perfil Epidemiológico de Neiva 2010

Según el perfil epidemiológico las principales causas de morbilidad por **URGENCIAS** en la población infantil y adolescente del municipio en el año 2010 están caracterizadas como se muestra en las tablas 18 - 21

Tabla 18 Diez primeras causas de Morbilidad por URGENCIAS en menores de un año en el 2010.

DIAGNOSTICO	M	F	TOTAL
ASMA	180	114	294
DENGUE	39	40	79
GASTROENTERITIS (EDA)	14	22	36
INFECCION RESPIRATORIA AGUDA	18	16	34
ICTERICIA NEONATAL	18	13	31
BRONQUITIS AGUDA	21	8	29
SINDROME FEBRIL	12	13	25
INFECCION DE VIAS URINARIAS	11	11	22
NAUSEA Y VOMITO	6	5	11
RINOFARINGITIS AGUDA	3	4	7
ENFERMEDAD POR REFLUJO GASTROESOFAGICO	4	3	7

Fuente: Perfil Epidemiológico de Neiva 2010

Tabla 19 Diez primeras causas de Morbilidad por URGENCIAS en Población de 1 a 4 Años en el 2010.

DIAGNOSTICO	M	F	TOTAL
ASMA	788	651	1439
GASTROENTERITIS (EDA)	125	115	240
DENGUE	104	96	200
INFECCION RESPIRATORIA AGUDA	95	78	173
SINDROME FEBRIL	82	70	152
NAUSEAS Y VOMITO	34	39	73
INFECCION DE VIAS URINARIAS	18	45	63
FARINGOAMIGDALITIS AGUDA	18	18	36
BRONQUITIS AGUDA	19	16	35
DOLOR AGUDO	10	11	21

Fuente: Perfil Epidemiológico de Neiva 2010

Tabla 20 Diez primeras causas de Morbilidad por URGENCIAS en Población de 5 a 14 Años en el 2010.

DIAGNOSTICO	M	F	TOTAL
ASMA	708	600	1308
SINDROME FEBRIL	78	46	124
INFECCION RESPIRATORIA AGUDA	65	51	116
DENGUE	57	36	93
GASTROENTERITIS (EDA)	43	47	90
DOLOR ABDOMINAL	39	40	79
APENDICITIS AGUDA	46	31	77
NAUSEA Y VOMITO	23	23	46
DOLOR AGUDO	10	11	21
APENDICITIS AGUDA	10	10	20

Fuente: Perfil Epidemiológico de Neiva 2010

Tabla 21 Diez primeras causas de Morbilidad por URGENCIAS en Población Adolescente en el 2010.

DIAGNOSTICO	M	F	TOTAL
ASMA	268	275	543
APENDICITIS AGUDA	43	24	67
DOLOR ABDOMINAL	17	47	64
SINDROME FEBRIL	29	9	38
DENGUE	24	13	37
GASTROENTERITIS (EDA)	14	12	26
NAUSEAS Y VOMITO	6	10	16
PARTO UNICO ESPONTANEO	0	16	16
INFECCION DE PIEL Y TEJIDO SUBCUTANEO	8	4	12
GASTRITIS AGUDA	4	5	9

Fuente: Perfil Epidemiológico de Neiva 2010

Según el perfil epidemiológico las principales causas de morbilidad por **HOSPITALIZACIÓN** en la población infantil y adolescente del municipio en el año 2010 están caracterizadas como se muestra en las tablas 22 - 26

Tabla 22 Diez Primeras Causas por Morbilidad en Hospitalización en Menores de 1 Año.

DIAGNOSTICO	M	F	TOTAL
SINDROME FEBRIL	92	74	166
INFECCION RESPIRATORIA AGUDA	78	54	132
RECIEN NACIDO PRETERMINO	64	29	93
ICTERICIA NEONATAL	35	37	72
GASTROENTERITIS (EDA)	34	22	56
BRONQUITIS AGUDA	30	16	46
SEPSIS DEL RECIEN NACIDO	17	15	32
INFECCION DE VIAS URINARIAS	19	11	30
DENGUE GRAVE	18	7	25
SINDROME DE DIFICULTAD RESPIRATORIA DEL RECIEN NACIDO	13	10	23

Fuente: Perfil Epidemiológico de Neiva 2010

Tabla 23 Diez Primeras Causas por Morbilidad en Hospitalización en Población de 1 a 4 Años

DIAGNOSTICO	M	F	TOTAL
SINDROME FEBRIL	307	370	677
INFECCION RESPIRATORIA AGUDA	251	188	439
GASTROENTERITIS (EDA)	231	162	393
DENGUE GRAVE	105	81	186
INFECCION DE PIEL Y TEJIDO SUBCUTANEO	88	83	171
INFECCION DE VIAS URINARIAS	58	93	151
NAUSEAS Y VOMITO	70	59	129
BRONQUITIS AGUDA	53	43	96
CONVULSIONES FEBRILES	39	29	68
DENGUE	29	23	52

Fuente: Perfil Epidemiológico de Neiva 2010

Tabla 24 Diez Primeras Causas por Morbilidad en Hospitalización en Población de 5 a 14 Años

DIAGNOSTICO	M	F	TOTAL
SINDROME FEBRIL	162	153	315
DENGUE GRAVE	150	143	293
DOLOR ABDOMINAL	151	138	289
GASTROENTERITIS (EDA)	71	68	139
INFECCION DE PIEL Y TEJIDO SUBCUTANEO	71	55	126
DENGUE	57	36	93
APENDICITIS AGUDA	47	38	85
LEUCEMIA LINFOBLASTICA AGUDA	21	53	74
INFECCION DE VIAS URINARIAS	4	66	70
INFECCION RESPIRATORIA	25	36	61

Fuente: Perfil Epidemiológico de Neiva 2010

Tabla 25 Diez Primeras Causas por Morbilidad en Hospitalización Adolescente

DIAGNOSTICO	M	F	TOTAL
DOLOR ABDOMINAL	89	101	190
PARTO UNICO ESPONTANEO	0	129	129
SINDROME FEBRIL	56	44	100
DENGUE GRAVE	64	33	97
APENDICITIS AGUDA	44	35	79
INFECCION PIEL Y TEJIDO SUBCUTANEO	39	27	66
INFECCION DE VIAS URINARIAS	33	5	38
INTOXICACION VOLUNTARIA CON CARBAMATOS U ORGANOFOSFORADOS	6	29	35
GASTROENTERITIS (EDA)	13	14	27
ESQUIZOFRENIA PARANOIDE	6	9	15

Fuente: Perfil Epidemiológico de Neiva 2010

Tabla 26 Enfermedades de Interés en Salud Pública por Grupo Etéreo

EVENTOS DE SALUD PUBLICA	Menor de 1 año	1 - 4 años	5 - 14 años
INFECCION RESPIRATORIA AGUDA	3.199	7.728	4.385
ENFERMEDAD DIARREICA AGUDA	1.849	4.962	3.042
DENGUE	60	200	496
EXPOSICIONES RABICAS	4	81	217
DENGUE GRAVE	40	83	189
HIPERTENSION	0	0	0
VIOLENCIA INTRAFAMILIAR	28	64	108
INTENTO DE SUICIDIOS	0	0	28
INTOXICACION POR ALIMENTOS	0	10	124
DIABETES	0	0	0
TBC PULMONAR	2	0	0
ABUSO DE SUSTANCIAS	0	0	2
INTOXICACION POR OTRAS SUSTANCIAS ACCIDENTAL	2	9	4
SIFILIS GESTACIONAL	0	0	2
VARICELA	3	15	31
VIH SIDA	0	0	0
HEPATITIS B	0	0	0
MORTALIDAD PERINATAL	51	0	0
HEPATITIS A	0	2	13
TBC EXTRAPULMONAR	0	0	0
INTOXICACION POR FARMACOS ACCIDENTAL	0	2	3
INTOX. PLAGUICIDAS ACCIDENTAL	2	7	1
CHAGAS	0	0	0
LESIONES POR POLVORA	0	3	3
PARATODITIS	0	4	3
TOSFERINA	10	2	0
SIFILIS CONGENITA	11	0	0

Fuente: Perfil Epidemiológico de Neiva 2010

Figura 17 Meta por Tasa de Mortalidad por Dengue

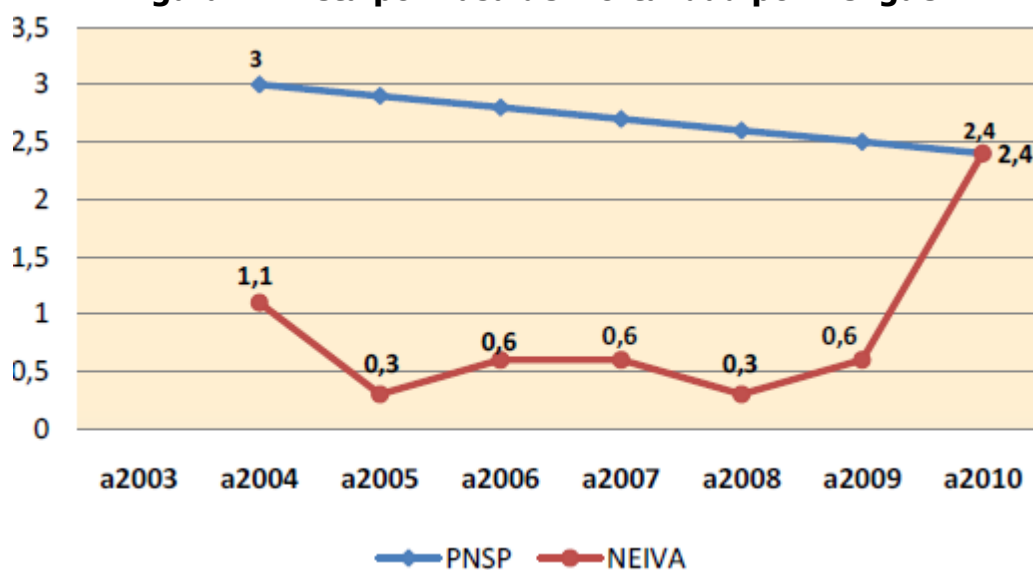

Fuente: Perfil Epidemiológico de Neiva 2010

Figura 18 Mortalidad por Dengue en Neiva

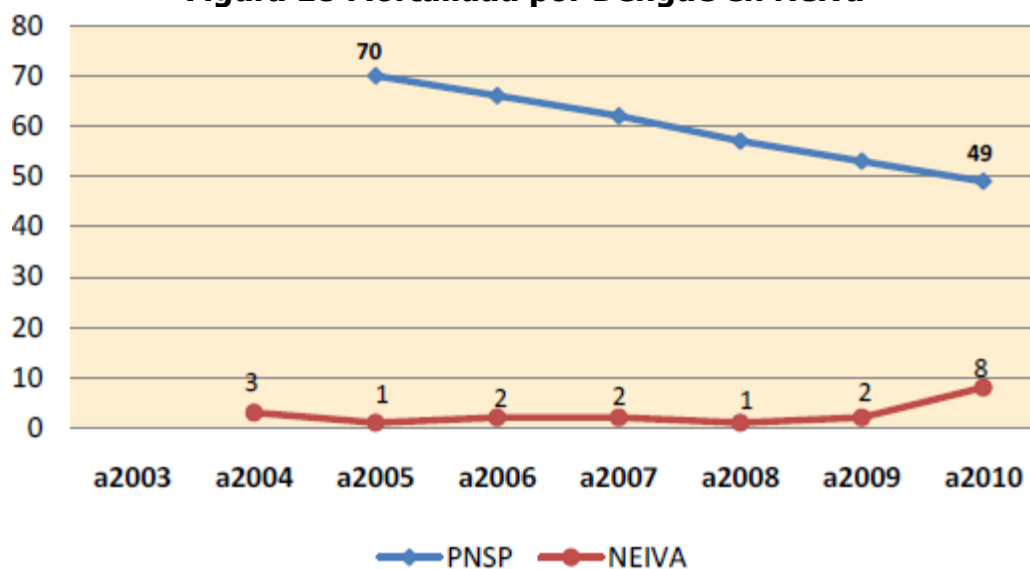

Fuente: Perfil Epidemiológico de Neiva 2010

En el 2010 se presentaron 756 casos de dengue y 312 casos de dengue grave en menores de 14 años. Ver figura No. 19

Figura 19 Casos de Dengue por Grupos Etáreos

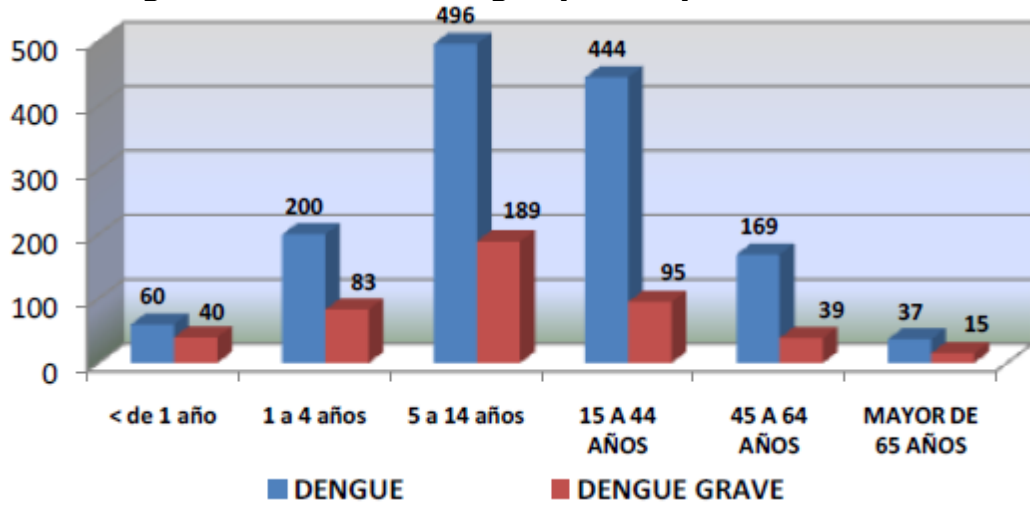

Fuente: Perfil Epidemiológico de Neiva 2010

Las comunas donde se presentaron mayor número de casos por dengue son en su orden la 10, 1, 6, 5, 2 y 9. Ver Figura 20.

Figura 20 Casos de Dengue Por Comunas

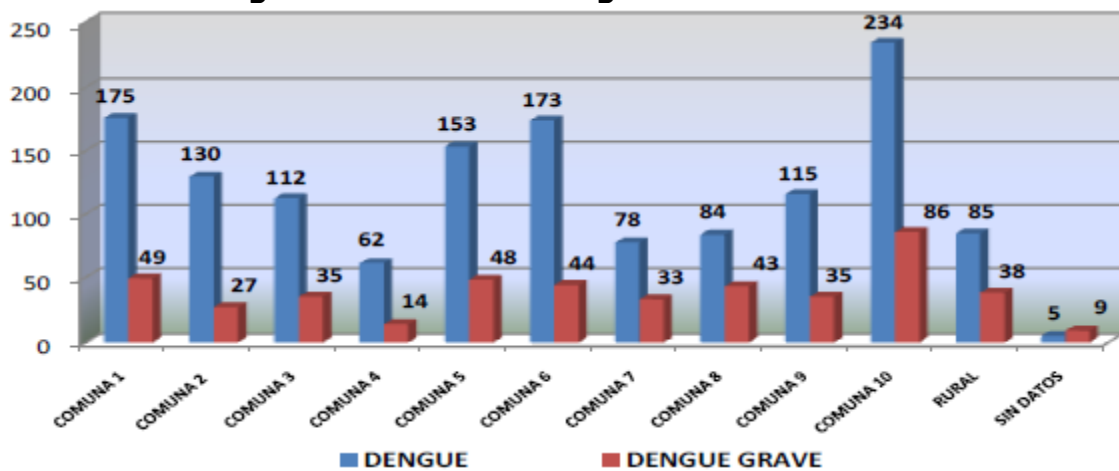

Fuente: Perfil Epidemiológico de Neiva 2010

Figura 21 Metas de Mortalidad en Menores de Cinco Años (x1.000 nv)

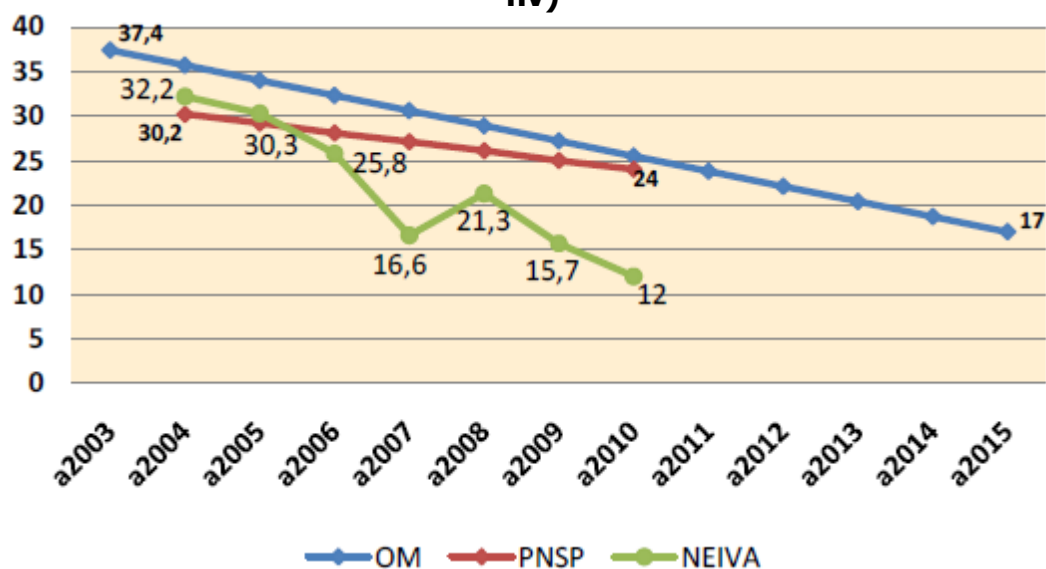

Fuente: Perfil Epidemiológico de Neiva 2010

Comportamiento de la mortalidad infantil de Neiva en los últimos cinco años. Ver tablas No. 27 – 32.

Tabla 27 Mortalidad Infantil

INDICADOR	2006	2007	2008	2009	2010
Tasa de mortalidad infantil > 1 año	21.9 (N°134)	15.2 (N°96)	12.6 (N°84)	12.3 (N°78)	9.6 (N° 57)
Tasa mortalidad < 5 años	25.8	16.6	21.3	15.7	12,0 (N° 71)
Cobertura de vacunación < 1 año	95,2%	96%	113.8%	114.9%	109.8%
Tasa de mortalidad por EDA en < 1 año	33.7 (N° 2)	16.4 (N° 1)	54 (N° 3)	0	18.1 (N° 1)
Tasa de mortalidad por IRA en < 1 año	67.6 (N° 4)	16.4 (N° 1)	18.1 (N° 2)	18.3 (N° 1)	18.1 (N° 1)

Fuente: Perfil Epidemiológico de Neiva 2010

Tabla 28 Número de Muertes Por Grupo de Edad y Genero Año 2010

EDAD	GENERO			TOTAL	PORCENTAJE	TASA ESPECIFICA X 10.000 HAB*
	MASCULINO	FEMENINO	INDETERMINAD			
0 - 7 días	9	12		21	0,80	101,5**
>7 días a < 1 mes	5	10		15	0,57	
1 mes < 1 año	8	13		21	0,80	6,4
1 a 4 años	7	7		14	0,53	
5 a 14 años	9	11		20	0,76	

Fuente: Perfil Epidemiológico de Neiva 2010

Tabla 29 Diez primeras Causas de Mortalidad Infantil por Causa Básica en Género Masculino

DIAGNÓSTICO	0 a 7 días	< 1 mes	< 1 año	1 a 4 años	TOTAL
SEPSIS	2	2	3		7
DIFICULTAD RESPIRATORIA	1	2	1	1	5
NEUMONIA			2	1	3
OTRAS CAUSAS MAL DEFINIDAS Y LAS NO ESPECIFICADAS DE MORTALIDAD		1	2		3
PREMATUREZ	2	1			3

Fuente: Perfil Epidemiológico de Neiva 2010

Tabla 30 Diez primeras Causas de Mortalidad Infantil por Causa Básica en Género Femenino

DIAGNÓSTICO	0 a 7 días	< 1 mes	< 1 año	1 a 4 años	TOTAL
SEPSIS	1	1	2	1	5
DIFICULTAD RESPIRATORIA	3				3
PREMATUREZ	2				2
NEUMONIA			1		1
OTRAS CAUSAS MAL DEFINIDAS Y LAS NO ESPECIFICADAS DE MORTALIDAD			1		1

Fuente: Perfil Epidemiológico de Neiva 2010

Tabla 31 Diez primeras Causas de Mortalidad Infantil por Causa Directa en Género Masculino

DIAGNÓSTICO	0 a 7 días	< 1 mes	< 1 año	1 a 4 años	TOTAL
DIFICULTAD RESPIRATORIA	2	2	3	1	8
SEPSIS	3	1	3	1	8
PREMATUREZ	1	2			3
DISFUNCION MULTIORGANICA			1	2	3
HEMORRAGIA PULMONAR	1				1

Fuente: Perfil Epidemiológico de Neiva 2010

Tabla 32 Diez primeras Causas de Mortalidad Infantil por Causa Directa en Género Femenino

DIAGNÓSTICO	0 a 7 días	< 1 mes	< 1 año	1 a 4 años	TOTAL
DIFICULTAD RESPIRATORIA	4	3	1	2	10
SEPSIS	2		3		5
HEMORRAGIA PULMONAR	2		1		3
MUERTE CEREBRAL				2	2
PREMATUREZ		1			1

Fuente: Perfil Epidemiológico de Neiva 2010

En el 2010 se presentaron ocho casos de suicidio en el 2010 en menores de 14 años. Ver tabla 33.

Tabla 33 Mortalidad por Enfermedades de Interés en Salud Pública.

Diagnostico	< 1 año		1-4 años		5- 14 años	
	M	F	M	F	M	F
Mortalidad Perinatal	0	0	0	0	0	0
Suicidio	0	0	0	1	6	1
VIH - SIDA	0	0	0	0	0	0
Mortalidad por EDA 0 a 4 años	0	0	0	1	0	0
Mortalidad por Dengue	0	1	0	1	0	1

Fuente: Perfil Epidemiológico de Neiva 2010

Categoría: Existencia

Objetivo: Todos Vivos

Meta: Impedir las muertes evitables de adolescentes.

En el 2010 se presentaron 1.569 accidentes donde se vio involucrada población adolescente, 483 mujeres y 1086 hombres. Ver Figura 22.

Figura 22 Población Adolescente Involucrada en Accidentes Año 2010

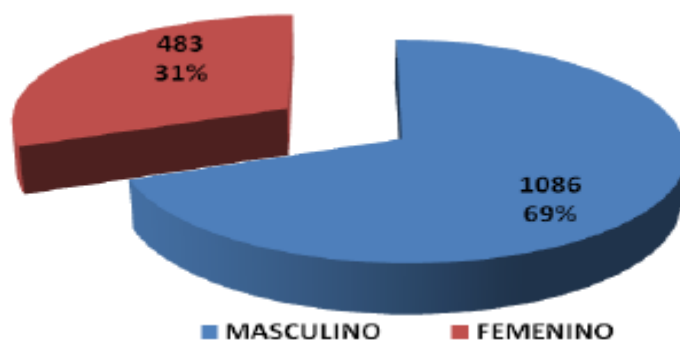

Fuente: Perfil Epidemiológico de Neiva 2010

Los accidentes de tránsito y los accidentes caseros fueron los eventos donde más se vieron involucrados los adolescentes en el 2010. Ver Figura 23.

Figura 23 Distribución de la Accidentalidad en los Adolescentes por Tipo de Evento

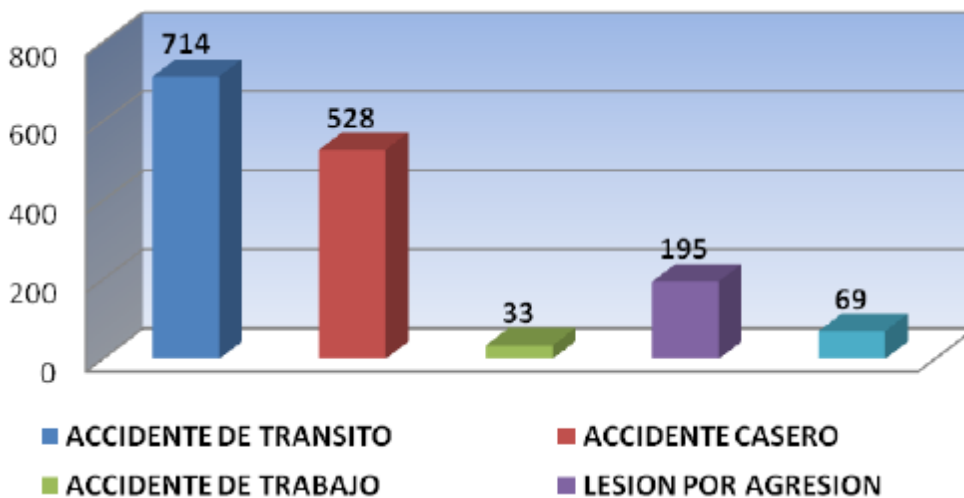

Fuente: Perfil Epidemiológico de Neiva 2010

Categoría: Existencia

Objetivo: Todos saludables

Meta: Conocer y prevenir las principales causas de enfermedad por grupos de edad.

Cinco Primeras Causas de Mortalidad en Niñas Menor 5 Años: Muestra el comportamiento de la estructura de la mortalidad para este grupo de población, permitiendo concentrar esfuerzos en las causas más frecuentes y evitables.

Las principales causas de mortalidad en los niños entre los 0 y 5 años en la ciudad en los años 2005 al 2008 corresponden en su orden a trastornos respiratorios específicos del periodo perinatal, malformaciones congénitas, sepsis bacteriana del recién nacido e infecciones respiratorias agudas y feto y recién nacido afectados por complot obstétrico y Trauma al nacimiento.

Tabla 34 Cinco Primeras Causas de Mortalidad en Niños entre los 0 y 5 años de Neiva

Año	Causas
2005 En menor de 1 año	082 Trastornos respiratorios específicos del periodo perinatal
	087 Malformaciones congénitas del sistema circulatorio
	088 Las demás malformaciones congénitas, deformidades y anomalías congénitas
	084 Infecciones específicas del periodo perinatal
	080 Feto y recién nacido afectados por complicaciones obstétricas y traumatismo del nacimiento
	059 Neumonía
	042 Deficiencias nutricionales
2006 menor de 5 años	404 Trast. Respiratorios Específicos Del Periodo Perinatal
	615 Malformaciones Congen., Deformid.Y Anomalías Cromosómicas
	109 Infecciones Respiratorias Agudas
	407 Otras Afecc. Originadas En Periodo Perinatal
	405 Sepsis Bacteriana Del Recién Nacido
2007 menor de 5 años	404 Trast. Respiratorios Específicos Del Periodo Perinatal
	615 Malformaciones Congen., Deformid.Y Anomalías Cromosómicas

Año	Causas
	407 Otras Afec. Originadas En Periodo Perinatal
	405 Sepsis Bacteriana Del Recién Nacido
	109 Infecciones Respiratorias Agudas
	510 Otros Accidentes, Inclusive Secuelas
	615 Malformaciones Congen., Deformid.Y Anomalías Cromosómicas
2008 menor de 5 años	404 Trast. Respiratorios Específicos Del Periodo Perinatal
	405 Sepsis Bacteriana Del Recién Nacido
	407 Otras Afec. Originadas En Periodo Perinatal
	402 Feto Y Recién N. Afectados Por Compl. Obst. Y Traum. Nacimiento

Fuente: Secretaría de Salud Departamental

Categoría: Existencia

Objetivo: Todos saludables

Meta: Garantizar que todos tengan todas las vacunas - Lograr y mantener las coberturas de vacunación con todos los biológicos del Programa Ampliado de Inmunizaciones - PAI por encima del 95%, en niños y niñas en menores de 1 año.

Se está cumpliendo con la meta de mantener por encima del 95%, la cobertura en vacunación toxoides (td) en embarazadas. Ver Figura No 24.

Figura 24 Cobertura en Vacunación Toxoide (Td) en Embarazadas

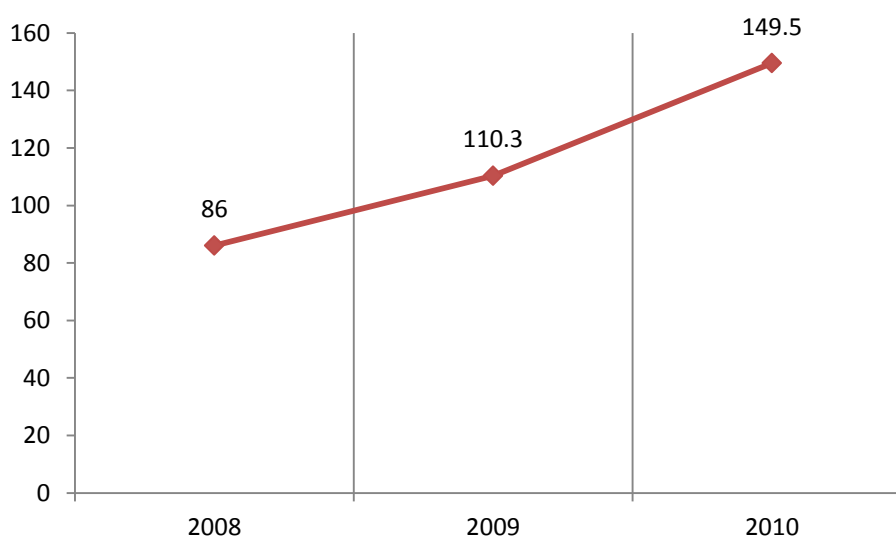

Fuente: Secretaría de Salud Departamental

Figura 25 Relación de metas en vacunación

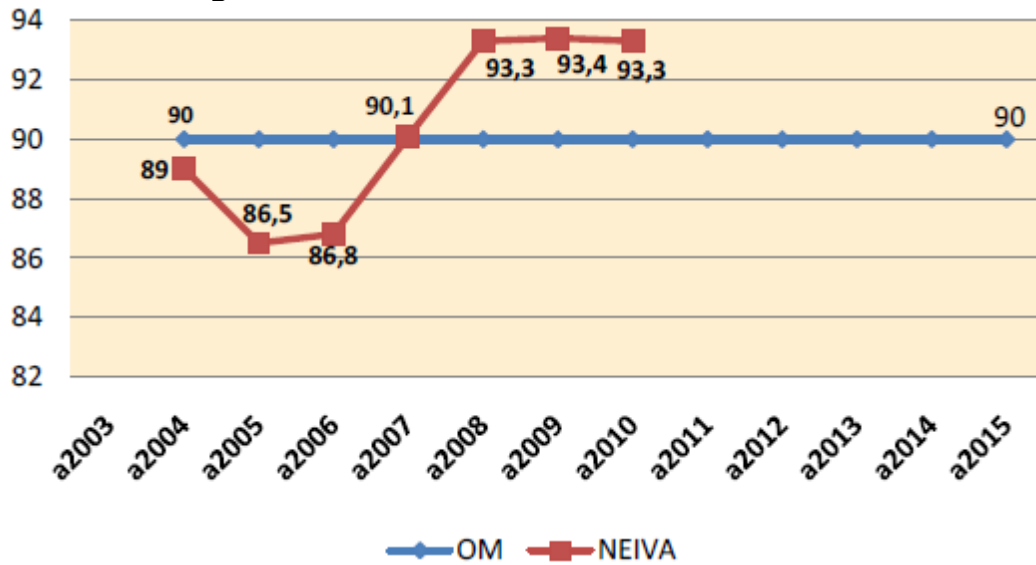

Fuente: Perfil Epidemiológico de Neiva 2010

Las coberturas de vacunación de menores de un año para el 2010 están por encima del 95%, es decir que se cumplió con la meta nacional establecida en la Decreto 3039 de 2007 emitido por el Ministerio de la Protección Social. Ver tabla 35.

Tabla 35 Coberturas de Vacunación < de 1 Año – Vigencia 2010

Vacuna	No. De Vacunados	Cobertura (%)
ANTIPOLIO	5.621	102,1
DPT	5.612	102
BCG	8.365	152
HEPATITIS B	5.612	102
Hib	5.612	102

Fuente: Secretaría de Salud Departamental

Comportamiento de Coberturas de Vacunación en menores de un año durante el 2010. Ver Figura 26- 27.

Figura 26 Coberturas de Vacunación < de 1 Año – Vigencia 2010

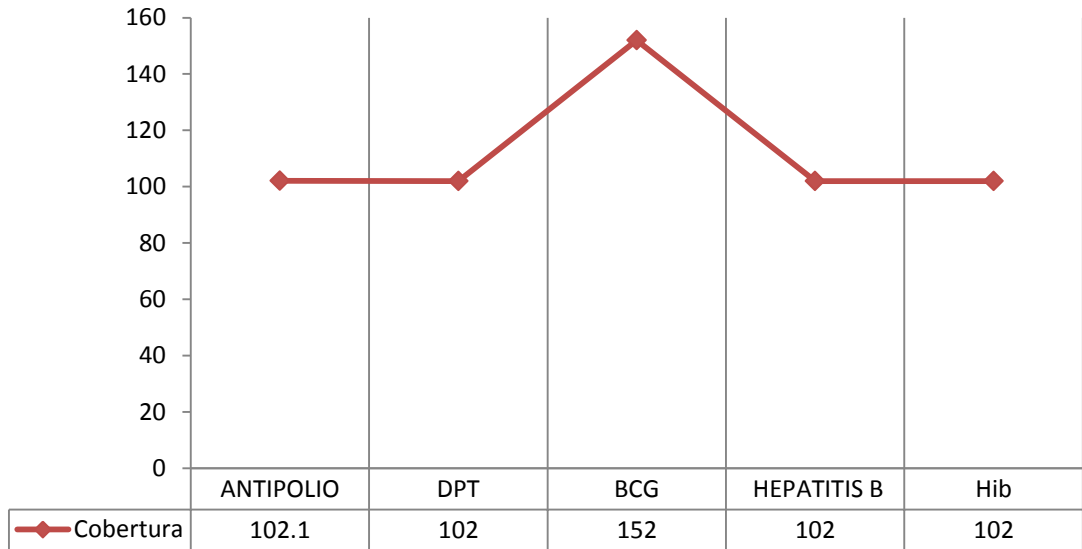

Fuente: Secretaría de Salud Departamental

Las coberturas de vacunación en menores de un año en 2008, 2009 y 2010 superaron la meta del 95% propuesta por el gobierno nacional.

Figura 27 Cobertura de Vacunación < 1 Año Periodos 2008, 2009 y 2010

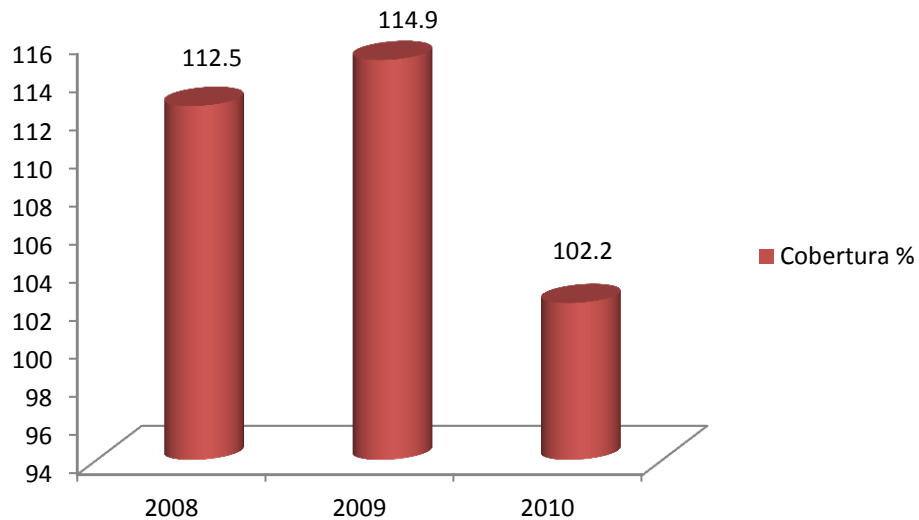

Fuente: Secretaría de Salud Departamental

La cobertura de vacunación para población de un año supera la meta del 95% establecida por el gobierno nacional. Ver tabla 36.

Tabla 36 Coberturas de Vacunación para Población de 1 Año y Mujeres Embarazadas– Vigencia 2010

Vacuna	No. De Vacunados	Cobertura (%)
TRIPLE VIRAL	5.805	105,8

Fuente: Secretaría de Salud Departamental

Las coberturas de vacunación para población de 1 año en el 2008, 2009 y 2010 superaron la meta del 95% propuesta por el gobierno nacional.

Figura 28 Cobertura de Vacunación 1 Año Periodos 2008, 2009 y 2010

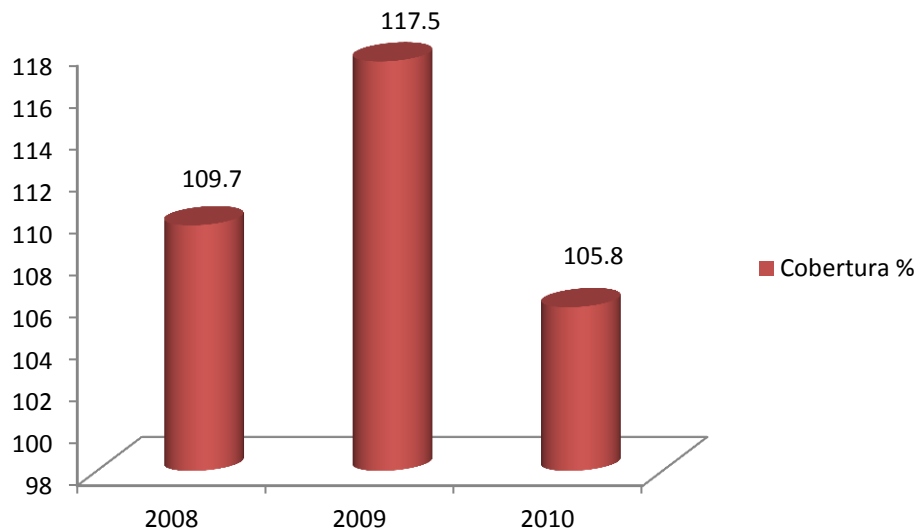

Fuente: Secretaría de Salud Departamental

Categoría: Existencia

Objetivo: Todos saludables

Metas: Lograr que todos estén afiliados a la seguridad social en salud y tengan servicios oportunos y eficaces.

De los 384 5.907 niños que nacieron en Neiva en el 2010 de madres residentes en la misma ciudad, 334 no estaban asegurados. Ver Tabla 37

Tabla 37 Régimen de Seguridad Social de los Recién Nacidos en el 2010

RÉGIMEN SEGURIDAD	FRECUENCIA	PORCENTAJE
CONTRIBUTIVO	2569	43,50%
SUBSIDIADO	2615	44,30%
NO ASEGURADO	384	6,50%
EXCEPCIÓN	334	5,62%
SIN DATO	3	0,05%
ESPECIAL	2	0,03%
TOTAL	5907	100,00%

Fuente: Perfil Epidemiológico de Neiva 2010

Categoría: Existencia

Objetivo: Ninguno sin familia

Metas: Lograr que todos vivan con su familia o con una que la sustituya, Lograr que ninguno permanezca abandonado, Lograr que ninguno viva en la calle, restituyéndolo a la familia.

Según el I.C.B.F en Neiva en el año 2010 se denunciaron 126 casos por falta de responsables y 9 casos de Niños en la calle.

Categoría: Existencia

Objetivo: Ninguno desnutrido

Metas: Reducir al 5% el porcentaje de desnutrición global en niños menores de 5 años, reducir por debajo de 6,7 por cien mil la tasa de mortalidad por desnutrición crónica en menores de 5 años, incrementar en un mes la mediana de duración de la lactancia materna exclusiva (Línea de base: mediana 2,2 meses ENSIN 2005).

Desnutrición Aguda_ Deficiencia de peso por altura de niño.

Desnutrición Crónica_ Retardo de altura para la edad del niño.

Desnutrición Global_ Deficiencia de peso para la edad del niño.

Figura 29 Metas de Mortalidad por Desnutrición (x100.000 menores de cinco Años)

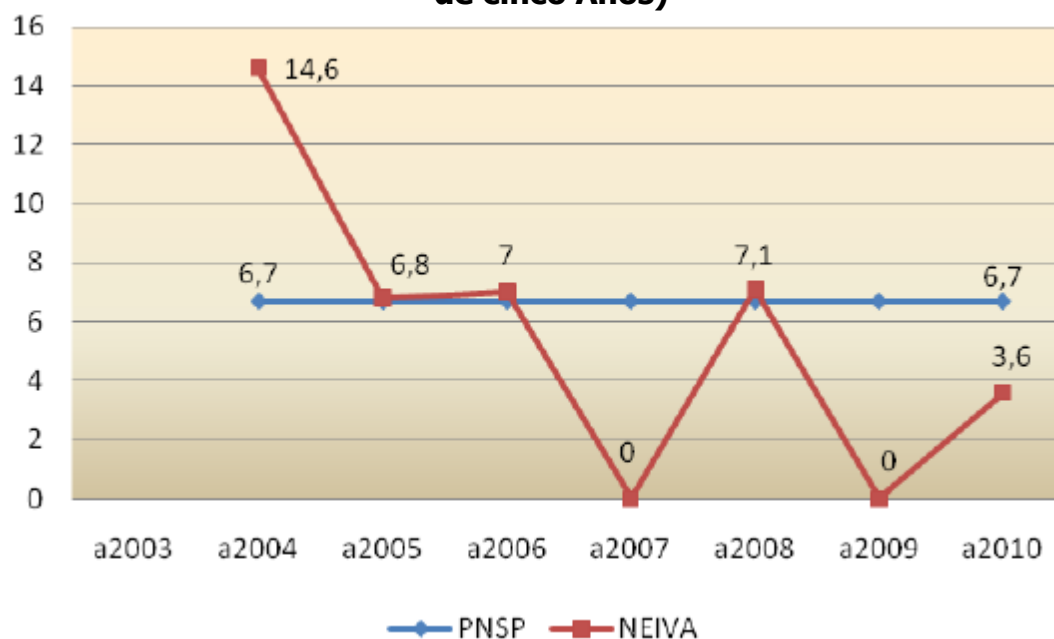

Fuente: Perfil Epidemiológico de Neiva 2010

La desnutrición crónica a pesar de presentar una tendencia a la baja aún continúa siendo alta, en el 2010 5.747 niños se encontraban en esta situación, lo que representa el 9,1% de la población menor de 5 años.

Tabla 38 Desnutrición Crónica en Menores de Cinco Años de Neiva

Año	No. De Casos	Cobertura (%)
2005	7.430	13,40%
2006	7.165	12,10%
2007	7.438	11,40%
2008	6.170	11,50%
2009	7.363	10,80%
2010	5.747	9,10%

Fuente: Secretaría de Salud Departamental

Comportamiento de la desnutrición crónica en menores de cinco años en el municipio de Neiva. Ver Figura 30

Figura 30 Desnutrición Crónica en Menores de Cinco Años de Neiva

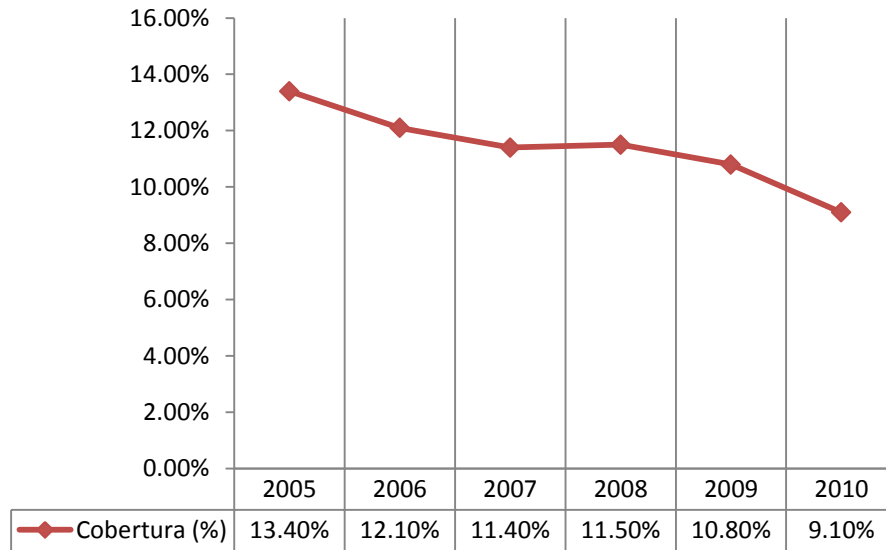

Fuente: Secretaría de Salud Departamental

Neiva no está cumpliendo con la meta establecida en el decreto 3039 de 2007 del Ministerio de la Protección Social de mantener la desnutrición global por debajo del 5%.

Tabla 39 Desnutrición Global en Menores de Cinco Años de Neiva

Año	No. De Casos	Cobertura (%)
2005	5385	8,20%
2006	3693	7,50%
2007	3790	6,70%
2008	3657	6,30%
2009	3515	6,70%
2010	1614	5,80%

Fuente: Secretaría de Salud Departamental

Comportamiento de la desnutrición global en menores de cinco años en el municipio de Neiva. Ver Figura 31.

Figura 31 Desnutrición Global en Menores de Cinco Años de Neiva

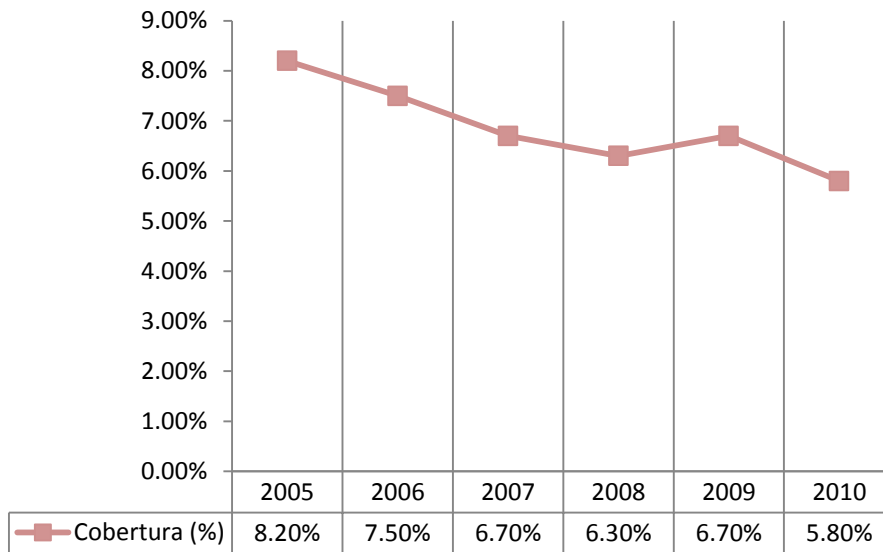

Fuente: Secretaría de Salud Departamental

El comportamiento nutricional de los menores de diez años en la ciudad de Neiva ha mejorado con respecto a los últimos años. Ver Figura 32.

Figura 32 Evolución Anual del Estado de Nutrición en la Población Menor de 10 Años.

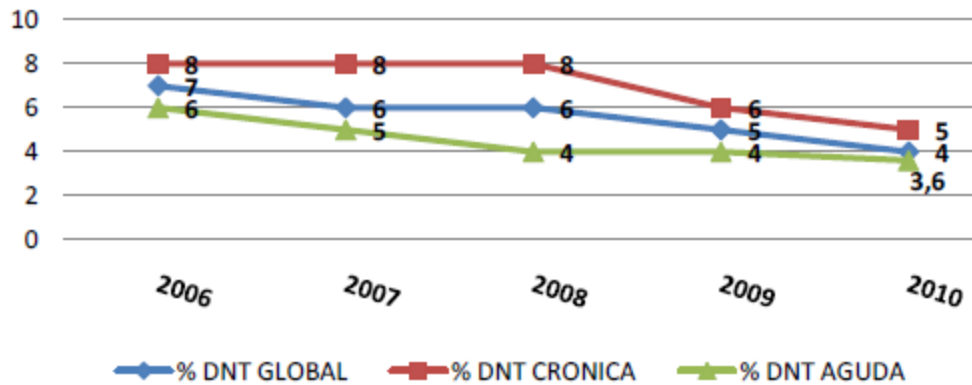

Fuente: Perfil Epidemiológico de Neiva 2010

Porcentaje de Niños con Bajo Peso al Nacer_ Indica el porcentaje de niños con peso inferior a 2.500 gramos medido al momento del nacimiento o dentro de las primeras horas de vida.

Figura 33 Metas para Niños con Bajo Peso al Nacer

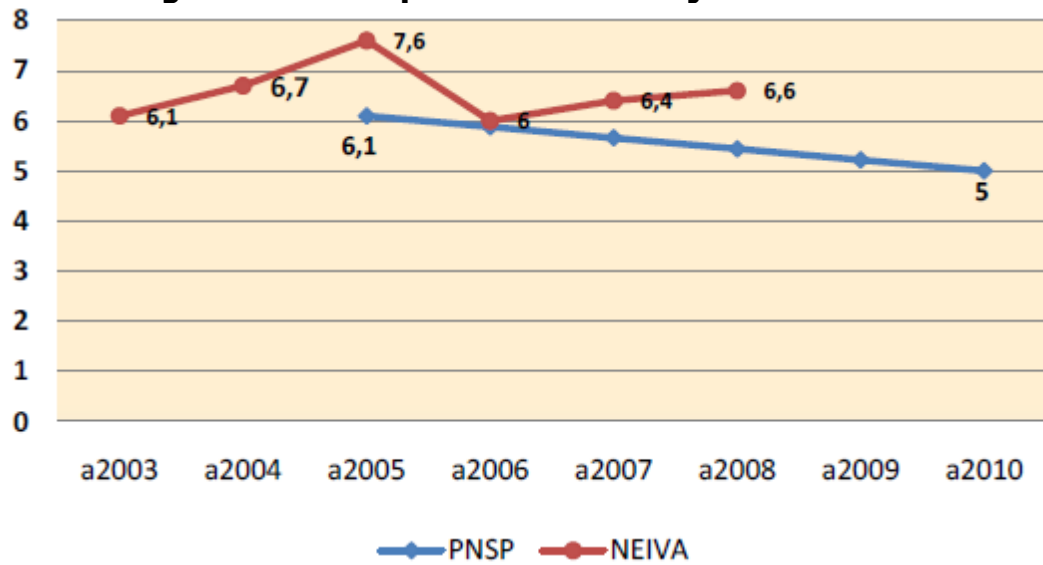

Fuente: Perfil Epidemiológico de Neiva 2010

De los 5.907 niños que nacieron en Neiva en el 2010 de madres que residen en la misma ciudad 389 presentaron bajo peso al nacer. Ver tabla 40.

Tabla 40 Niños con Bajo Peso al Nacer

PESO (gr)	FRECUENCIA	PORCENTAJE
< 500	2	0,03
500 - 999	20	0,34
1.000 - 1.499	40	0,68
1.500 - 1.999	84	1,42
2.000 - 2.499	243	4,11
2.500 - 3.499	3615	61,20
3.500 - 4.500	1878	31,79
4.501 y mas	25	0,42
TOTAL	5907	100,00

Fuente: Perfil Epidemiológico de Neiva 2010

Comportamiento de la tasa de niños con bajo peso al nacer en la ciudad de Neiva. Ver Figura 34

Figura 34 Porcentaje de Niños con Bajo Peso al Nacer

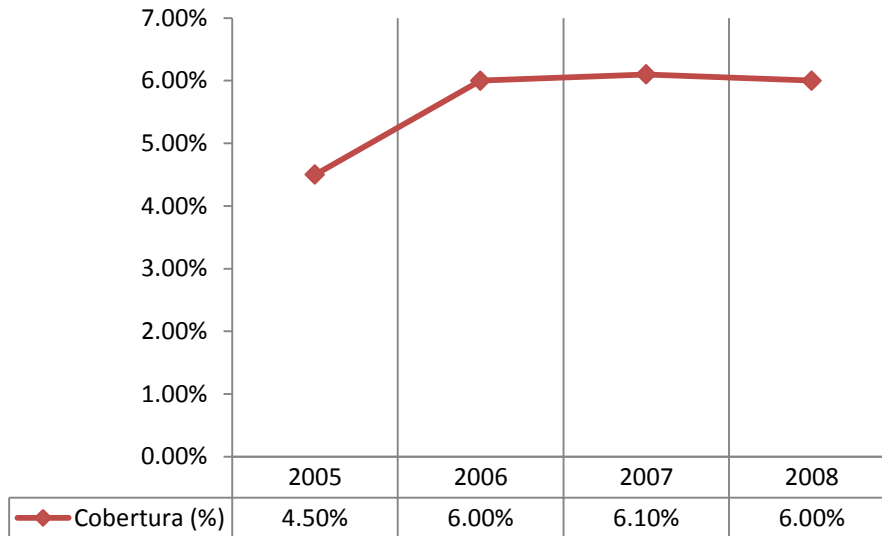

Fuente: Secretaría de Salud Departamental

Categoría: Existencia

Objetivo: Todos saludables

Metas: Garantizar acceso a los servicios de salud sexual y reproductiva

1. Mantener el porcentaje sobre el 95%, la atención del parto institucional
2. Reducir el porcentaje de adolescentes en embarazo por debajo del 15%
3. Aumentar al 95%, la cobertura en vacunación TD en embarazadas
4. Mantener el 80% la prevalencia de uso de métodos modernos de anticoncepción
5. Mantener el porcentaje sobre el 90%, la proporción de mujeres entre 18 y 69 años que se han tomado la citología
6. % captación en el primer trimestre de gestación

Relación de los principales indicadores en la salud sexual y reproductiva en los adolescentes. Ver tabla 41.

Tabla 41 Principales Indicadores en Salud sexual y Reproductiva en Adolescentes

Razón de mortalidad materna x 100.000 NV	32.7 (Nº 2)	48.0 (Nº 3)	15 (Nº 1)	15.8 (Nº 1)	16,9 (Nº1)
Tasa de mortalidad perinatal x1000 nv	12.8 (Nº 78)	11.26 (Nº 71)	12.6 (Nº 86)	11.3 (Nº 71)	8.6 (Nº51)
Proporción de Parto Institucional	99.4%	99.4%	99.6%	99.8%	99.9%
Proporción de embarazo Adolescentes 10-18 años	11.5%	17.7%	11,5%	17,8%	17.2%
Proporción de embarazo Adolescentes 10-19 años	22.4%	23.7%	23.1%	24.0%	22,9%

Fuente: Perfil Epidemiológico de Neiva 2010

No se está cumpliendo la meta de mantener por encima del 95% el porcentaje de mujeres con 4 o más controles prenatales. Ver Figura 35.

Figura 35 Tasa de Controles Prenatales

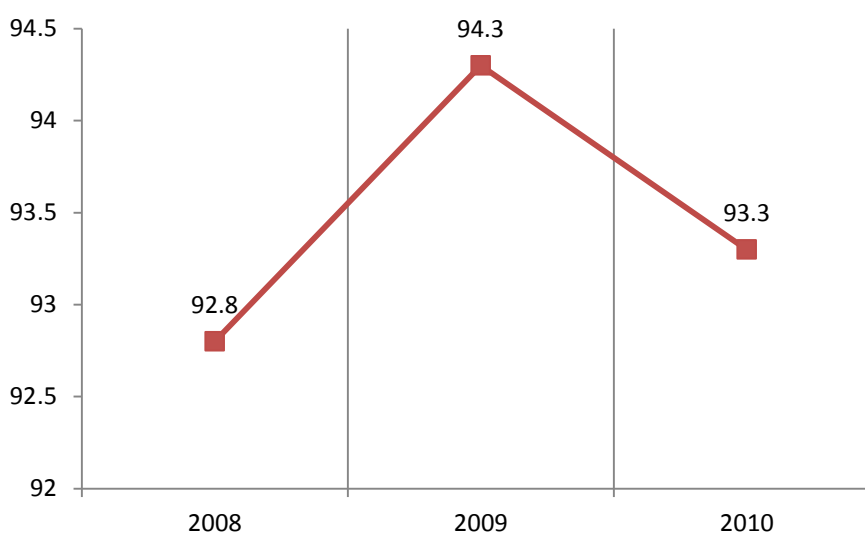

Fuente: Secretaría de Salud Departamental

Se está cumpliendo la meta de mantener el porcentaje por encima del 95%, la atención del parto institucional. Ver Figura 36.

Figura 36 Tasa de Atención del Parto Institucional

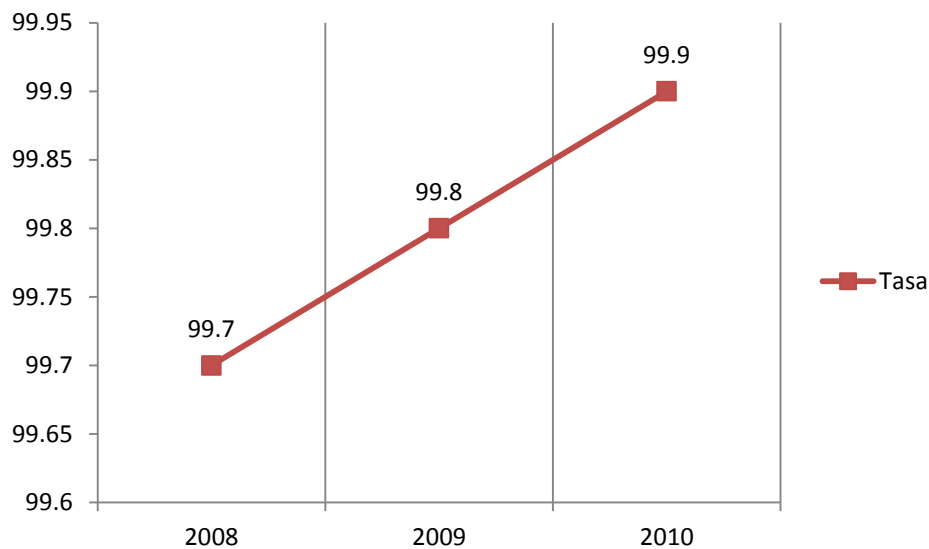

Fuente: Secretaría de Salud Departamental

Figura 37 Metas para el Embarazo en Adolescentes de 10 a 19 años

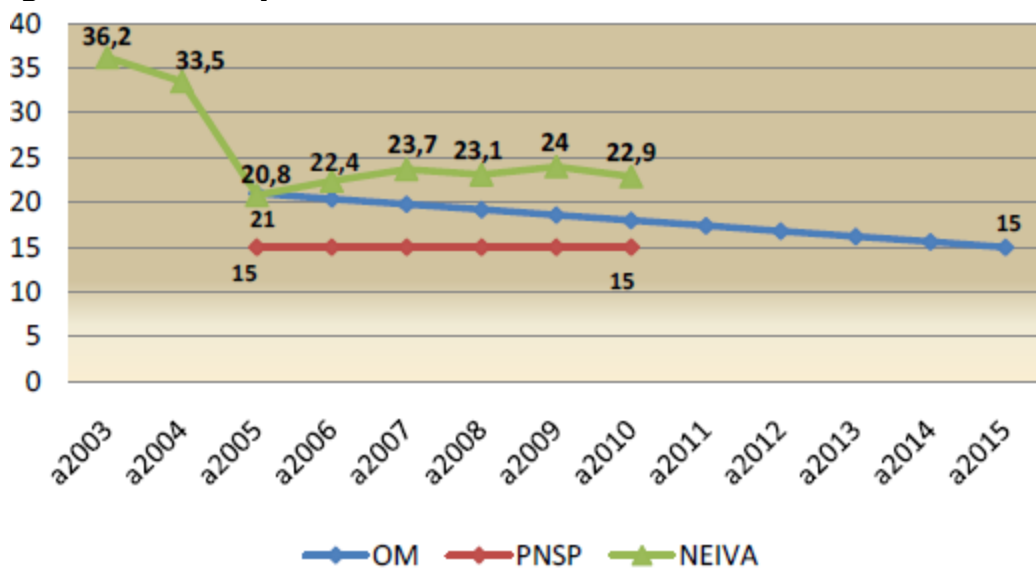

Fuente: Perfil Epidemiológico de Neiva 2010

Figura 38 Metas para el Embarazo en Adolescentes de 10 a 18 años

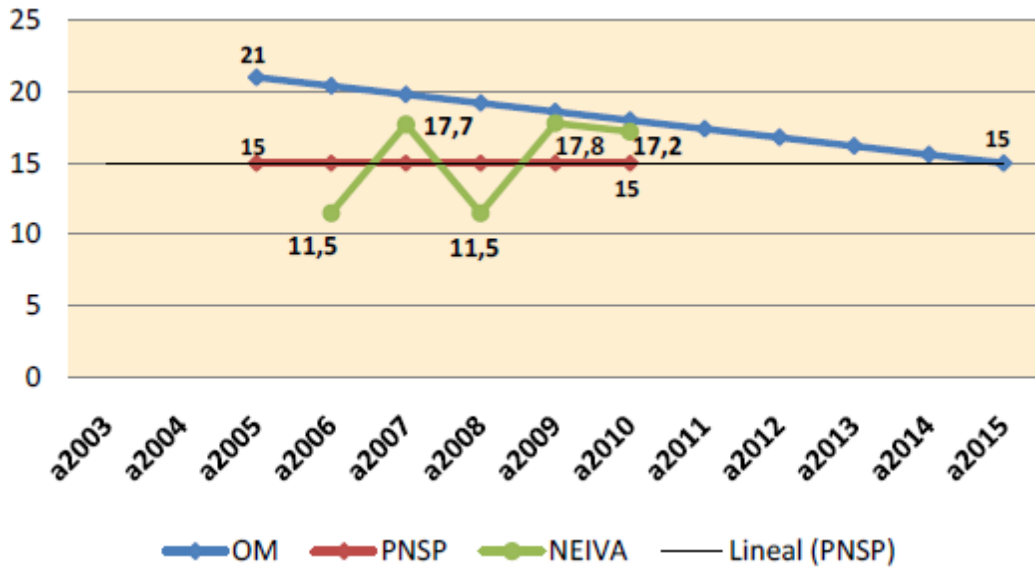

Fuente: Perfil Epidemiológico de Neiva 2010

Si en Neiva se presentaron 5.907 embarazos en el 2010 y la tasa de embarazos en adolescentes para el mismo año fue del 17,2% significa que los embarazos en adolescentes fueron 1.016 en el año 2010.

No se está cumpliendo con la meta de reducir por debajo del 15% las adolescentes embarazadas. Ver Figura 39.

Figura 39 Tasa de Adolescentes en Embarazo

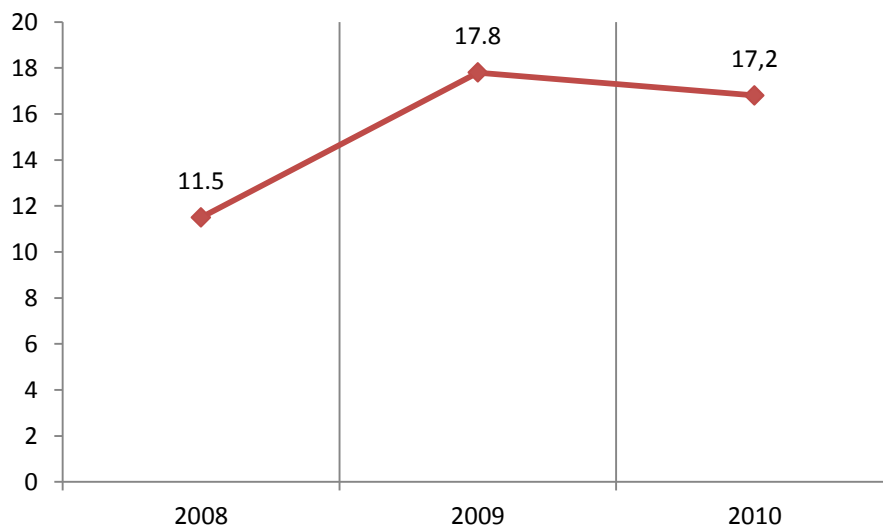

Fuente: Secretaría de Salud Departamental

2.3.1.5 Categoría Desarrollo

Categoría: Desarrollo.

Objetivo: Todos con Educación.

Metas: Garantizar educación preescolar, primaria y secundaria para todos, Garantizar que todos asistan a una institución educativa hasta los 17 años.

La cobertura educativa en la ciudad es relativamente buena, sin embargo es necesario continuar con los esfuerzos para mejorar en los niveles de preescolar y media vocacional.

Tabla 42 Matriculas por Niveles Educativos 2010

Nivel Educativo	Oficial	Privado	Total	Proyección de Personas al 2010 Censo DANE 2005	Cobertura (%)
Preescolar (3-4-5 años)	3.899	3.436	7.335	16.615	44,15%
Básica Primaria (6 a 10 años)	25.619	6.081	31.700	29.582	107,16%
Básica Secundaria (11 a 14 años)	21.172	3.822	24.994	26.022	96,05%
Media Vocacional (15 y 16 años)	7.040	1.584	8.624	13.209	65,29%
Total	57.730	14.923	72.653	74.356	97,71%

Fuente: Secretaría de Educación Municipal de Neiva

Comportamiento de la cobertura educativa por niveles en la ciudad de Neiva año 2010. Ver Figura 40

Figura 40 Cobertura Bruta Educativa del Sector Público y Privado Año 2010

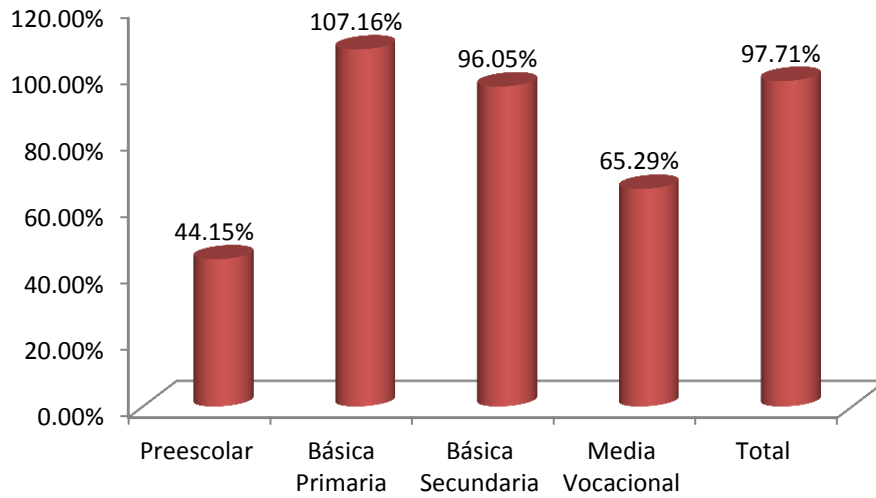

Fuente: Secretaría de Educación Municipal de Neiva

Categoría: Desarrollo.

Objetivo: Todos con Educación.

Metas: Promover que todos tengan buen resultado en pruebas Saber de 9º grado y en el ICFES.

El sector oficial no tiene un solo colegio ubicado en la categoría muy superior de la pruebas ICFES y a cambio existen 17 de los 50 colegios en los niveles bajo e inferior. Ver Figura 41.

Figura 41 Comparativo Pruebas ICFES Sector Público Vrs Privado Año 2010

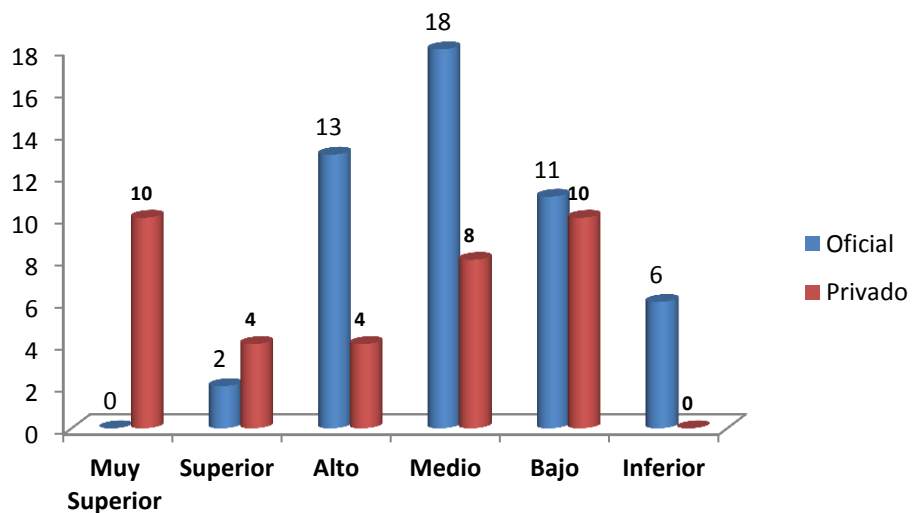

Fuente: Secretaría de Educación de Neiva

Categoría: Desarrollo.

Objetivo: Todos Jugando

Metas: Brindar infraestructura protegida y exclusiva y programas de apoyo para que los menores de 5 años, entre 5 y 12 años y Adolescentes jueguen de acuerdo a su edad.

Los parques infantiles y otros sitios de esparcimiento con que cuenta el municipio son muy limitados y no permiten que los menores puedan disfrutar de espacios adecuados de acuerdo a su edad y compartir en familia.

Categoría: Desarrollo.

Objetivo: Todos capaces de manejar los afectos, las emociones y la sexualidad

Metas: Promover la cultura de aprecio y prioridad de los niños y las niñas en todos los espacios y actividades públicos, promover programas y espacios educativos de expresión de los niños y niñas, garantizar acceso a la educación para la sexualidad, brindar apoyo integral a los padres y madres adolescentes.

Los parques, las avenidas, los escenarios deportivos y demás equipamiento de la ciudad se encuentran en total abandono, no se da el buen ejemplo desde la administración para que los niños aprendan a querer y conservar lo que tenemos en nuestra ciudad, son mínimos los concursos de pintura, de danza entre otros eventos recreativos los que se ofrecen en nuestra ciudad, los padres aún sienten temor para hablar con sus hijos de sexualidad.

2.3.1.6 Categoría Ciudadanía

Categoría: Ciudadanía

Objetivo: Todos Registrados

Metas: Registrar a todos en el momento de su nacimiento, lograr que todos tengan NUIP (tarjeta de identidad).

En algunas E.P.S se ofrece el servicio de registro a los recién nacidos, esta política se debe implementar en todas las E.P.S, el gobierno nacional exige para el acceso a programas sociales como familias en acción que todos los niños mayores de 7 años presenten la tarjeta de identidad, esta política ha permitido ampliar que la mayoría de niños hoy tengan su respectiva tarjeta.

Categoría: Ciudadanía

Objetivo: Todos participan en los espacios sociales

Metas: Promover la integración de la formación ciudadana desde la educación inicial, promover un alto nivel en competencias ciudadanas desde 5° grado y lograr la interacción colegio-comunidad.

Desde las instituciones educativas se viene promoviendo el fortalecimiento de la democracia a través de los mecanismos de participación ciudadana; la elección del personero estudiantil es prueba de ello, es preciso retomar en los colegios las normas de carreño, promover la cultura ciudadana, la cátedra de la huilensidad entre otras que le permitan a los jóvenes crear la cultura del civismo, las buenas normas, el respeto por lo público y la interacción con la comunidad que lo rodea.

2.3.1.7 Categoría Protección

Categoría: Protección

Objetivo: Ninguno sometido a maltrato o abuso

Metas: Prevenir y controlar el maltrato, evitar y controlar los abusos de poder, prevenir y controlar el abuso sexual y la explotación sexual.

Las entidades encargadas de velar por la protección de los derechos de los menores en los municipios son entre otras la comisaría de familia, la personería municipal, el ICBF, la policía nacional entre otras.

En Neiva existen dos subsedes del ICBF, el centro zonal la Gaitana y el centro zonal Neiva, este último se encarga de las comunas 1,2,3,5,9 y 10 y los corregimientos de San Luis, Fortalecillas, El Triunfo, y El Caguán.

Son más de mil las denuncias reportadas en el centro zonal Neiva por violencia física, psicológica o emocional en menores de edad en los años 2009 y 2010 los principales problemas son el maltrato físico, el maltrato por negligencia, falta de responsables, problemas de comportamiento o desadaptación, el consumo de sustancias psicoactivas, y es preocupante los casos de abuso sexual, la mendicidad y la explotación sexual. Ver tabla 43.

Tabla 43 Violencia física, psicológica o emocional en Menores de Edad Denunciados en el ICBF

Motivos	2009	2010
Maltrato físico	311	264
Maltrato por negligencia	260	184
Falta de responsables	158	126
Por establecer	140	114
Problemas de comportamiento o desadaptación social	117	87

Motivos	2009	2010
Consumo de sustancias psicoactivas	65	84
Maltrato psicológico	82	78
Explotación Laboral	24	36
Abuso Sexual	46	29
Extraviado	28	20
Mendicidad	12	19
Desvinculado	12	15
Niño, niña o adolescente de la calle	5	9
Tenencia irregular de menores	12	8
Amenazado	20	6
Desplazado	12	5
Explotación Sexual /Prostitución Infantil	7	3
Maltrato al niño en gestación	8	3
Discapacitados	0	1
Expósito	2	0
No reclamado en centro hospitalario	2	0
Explotación sexual /pornografía infantil	2	0
Total	1.325	1.091

Fuente: I.C.B.F Centro Zonal Neiva

La alcaldía municipal reporta 188 casos de niños menores de 14 años maltratados en el 2010. Ver tabla 44.

Tabla 44 Violencia física, psicológica o emocional en Menores de Edad Denunciados en la Alcaldía Municipal en el 2010

EVENTOS	< 1 año		1 a 4 años		5 a 14 años	
	M	F	M	F	M	F
VIOLENCIA FISICA	0	0	0	0	0	0
NEGLIGENCIA	15	11	20	20	12	18
MALTRATO FISICO	1	1	6	4	19	19
ABUSO SEXUAL	0	0	1	9	9	23
VIOLENCIA SEXUAL	0	0	0	0	0	0
MALTRATO PSICOLOGICO	0	0	2	2	5	3
EXPLOTACIÓN ECONOMICA	0	0	0	0	0	0
TOTAL	16	12	27	33	40	60

Fuente: I.C.B.F Centro Zonal Neiva

Categoría: Protección

Objetivo: Ninguno en una actividad perjudicial

Metas: Lograr que ninguno tenga un trabajo perjudicial, Lograr que ninguno sea explotado económicamente, Evitar que alguno deba pedir limosna.

Según el I.C.B.F del Centro Zonal Neiva existen 36 denuncias de niños explotados laboralmente, 19 en la mendicidad y 3 explotados sexualmente.

2.3.2 Sector Salud

Mejorar el estado de la salud de la población del Municipio de Neiva, es uno de los objetivos fundamentales de toda administración, es una apuesta para garantizar el bienestar y desarrollo de esa población que se beneficia con cada uno de los programa o ejes temáticos que lo integra, como por ejemplo: Aseguramiento, Prestación de servicios de salud, Salud Publica, Promoción Social, Prevención, vigilancia y control de riesgos profesionales y Emergencias y Desastres.

A continuación se definirán aspectos de gran importancia que caracterizan a cada uno de ellos. Veamos por ejemplo a cuanto asciende el valor de los recursos asignados en el presupuesto para la vigencia 2010 en el sector salud, para el Municipio de Neiva.

2.3.2.1 Aseguramiento

- **DISTRIBUCIÓN DE LA POBLACIÓN.**

Para el análisis de la distribución de la población asegurada durante la vigencia 2010, se tuvo en cuenta la proyección de la población realizada por el DANE 2005, que estima que la población de Neiva asciende a 330.233 habitantes, distribuidos de la siguiente manera: hombres 157.976 y mujeres 172.252.

De igual manera, el DANE realiza proyecciones de la población de la siguiente manera: población identificada por el SISBEN en los niveles 1 y 2 por el orden de 292.120 habitantes, correspondiente a tan solo el 88,45%. Esta última población es la que se tiene en cuenta para ofrecer aseguramiento, como lo detalla el siguiente Tabla 45.

Tabla 45 Cobertura en Salud Población I y II del Sisben

TOTAL POBLACION	POBLACION	COBERTURA
NEIVA	330.233*	
Población Identificada por SISBEN 1 y 2	292.120	88,45%
TOTAL POBLACION NIVEL I	145.274	49,7%
TOTAL POBLACION NIVEL II	104.162	35,7%

Fuente. *Proyección DANE 2010.

Veamos a continuación como se encuentra distribuida la población asegurada en el Municipio. Neiva posee 154.918 Usuarios afiliados al Régimen Subsidiado (involucra población Indígena, y población 1 y 2 del SISBEN), entre subsidios plenos, parciales, con recursos propios de la COMFAMILIAR y sin modalidad de subsidio, distribuidos en las distintas EPS-S que operan en esta ciudad, esto equivale al 53,06%. Este indicador se da teniendo en cuenta el total de la población Sisbenizada (292.120 Usuarios)

Además, posee una población en calidad de Vinculado (que no pose carnet de ninguna EPS-S) que asciende a 37.244 Usuarios que corresponde al

11,27%. Este indicador resulta de tener en cuenta el total de la población de Neiva (330.233 Habitantes).

Sumando la población en calidad de Vinculado más la población afiliada al régimen subsidiado y la que integra el régimen contributivo, me refleja una población asegurada de 315.164 Usuarios. Esto muestra que efectivamente en Neiva el aseguramiento en Salud (régimen subsidiado, contributivo y especial) asciende en valores absolutos del 95,4%

Tabla 46 Total Población Asegurada (Régimen Subsidiado, Régimen Contributivo Y Especial) Sobre Población Total

TIPO DE SUBSIDIO	CANTIDAD DE USUARIOS	COBERTURAS
Subsidios Plenos	153.818	
Subsidios Parciales	110	
Subsidios R. P. COMFAMILIAR	1.800	
SUBTOTAL AFILIADOS R.S.	*155.728	47,15%
Población Pobre y Vulnerable (Vinculado)	37.244	11,27%
TOTAL POBLACION ASEGURADA	192.972	58,25%
Total Población Régimen Contributivo (Especial - contributivo)	*123.002	37,24%
TOTAL	315.974	95,49%

*FUENTE. Secretaria de Salud Departamental. División Aseguramiento.

**Del total de la Población SISBEN 1 y 2.

De acuerdo a la distribución de la población asegurada entre las distintas EPS-S del régimen Subsidiado, tenemos la siguiente información (Fuente SSD). Del total de afiliados a 31 de Diciembre de 2010, que ascienden a 155.728 Usuarios, 155.618 se encuentran con subsidios plenos, incluidos los 1.800 con recursos propios de COMFAMILIAR y 110 subsidios parciales.

Tabla 47 Distribución por Aseguradora Régimen Subsidiado

EPS-S	TOTAL USUARIOS	TOTAL SUBSIDIOS PLENOS	TOTAL SUBSIDIOS CFF	TOTAL SUBSIDIOS PARCIALES
Comfamiliar	89.142	87.342	1.800	99
Caprecom	24.215	24.211		4
Ecoopsos	1	1		
Cafesalud	18.205	18.198		7
Comparta	14.369	14.369		
Solsalud	9.796	9.796		
TOTAL	155.728	155.917	1800	110

*FUENTE. Secretaria de Salud Municipal. División Aseguramiento-FIDUFOSYGA-

Una vez identificada la cantidad de Usuarios, como también la distribución de la población por EPS-S, se determina el valor de la financiación por fuente de recursos para lograr la prestación de los servicios de salud durante la vigencia asciende a 46.591,13 millones, correspondiéndole la fuente de mayor pesos a la Sistema General de Participación por valor de \$25.004 millones de pesos, equivalente al 53,66%, seguida de recursos propios del Municipio que asciende a 8.011,97 millones correspondiente al 17,9% del total y por fuente de FOSYGA por 6.306,18 millones, equivalente a 7,47% y por último, para atender a la población pobre y vulnerable (vinculados) por valor de 2.525,48 entre las fuentes más importantes.

Tabla 48 Fuentes de Financiación Régimen Subsidiado

FUENTE	VALOR	PESO %
S.G.P.	\$ 25.004.79	53,66
FOSYGA	\$6.306.18	13,53
DEPARTAMENTO	\$4.229.59	7,47
FEDERACION NACIONAL DE CAFETEROS	\$6.8	0,014
MUNICIPIO	\$8.011.97	17,19
RECURSOS CAJA COMPENSACION FLIAR	\$506.49	1,08
SUBTOTAL R.S.	\$ 44.065,82	
SUBTOTAL POBLACION VINCULADA	\$ 2.525,48	5,42
TOTAL	\$ 46.591,13	100%

Fuente: Secretaria de Salud Departamental. División Aseguramiento

Tabla 49 Financiación Población Pobre y Vulnerable

FUENTE	VALOR
Atención a la población pobre y vulnerable No cubierto con subsidio a la demanda (Oferta) 37.244	\$2.377.87

Fuente: Secretaria de Salud Departamental. División Aseguramiento

• **SITUACION POBLACION INDIGENA.**

Por sus características de población especial, la población Indígena del Municipio se encuentra distribuida de la siguiente manera: Tres (3) cabildos Indígenas, denominados de la siguiente manera: La Gabriela, integrada por etnia Páez, Familia TAMA, compuesta por 30 familias y 250 integrantes, se encuentran localizados en el corregimiento del Caguán, al Oriente de la ciudad.

Cabildo Indígena LAME-PAEZ, del Pueblo NAZA, localizados en las veredas El Palmar, Corozal, El Piñuelo y La Libertad Del Corregimiento De San Luis, al occidente de la ciudad.

Y la comunidad Indígena SEK-FIW, del pueblo NASA, localizado en la Vereda Agua Blanca del Corregimiento del Caguán al oriente de Neiva, está Integrado por 39 familias para un total de 164 indígenas.

• **SITUACION POBLACION DESPLAZADA.**

Según datos suministrados por Acción Social, en Neiva a diciembre de 2010, existen 9.655 familias en calidad de desplazamiento. Como se observa en el cuadro, en Neiva, esta población se clasifica en Indígena, con 583 personas, población Afro descendiente con 315, población ROM o Gitana 56, Población Raizal o de archipiélago 16, sin ninguna característica de las anteriores 2.569 y a la fecha de realizarse la evaluación no se identifican o no saben contestar su procedencia, sumando 36.176 personas.

Tabla 50 Familias en Situación de Desplazamiento

POBLACION INDIGENA	AFRO	ROM	RAIZAL	NINGUNA	NS/NR/NR
583	315	56	16	2.569	36.176

Fuente. Perfil Epidemiológico 2010. Alcaldía de Neiva.

- **SITUACION DEL REGIMEN CONTRIBUTIVO Y ESPECIAL.**

El Aseguramiento al régimen contributivo se encuentra distribuidos entre la 17 EPS-C, agrupando un total de 175.565 Usuarios ver tabla 51

Tabla 51 Distribución por Aseguradora Régimen Contributivo

EPS-C	No DE USUARIOS	PESO PORCENTUAL
Cafesalud s.a. eps	14.953	8,5
Comfenalco valle eps	19	0,01
Coomeva eps s.a.	16.049	9,14
Eps comfenalco antioquia	2	0,0
Eps famisanar Ltda.	431	0,24
Eps salud vida	1.134	0.64
Eps saludcoop	82.210	46,82
Eps sanitas s.a.	9.288	5,29
Eps servicio occidental de salud s.a. - eps-s.o.s	9	0,00
Fondo de pasivo social ferrocarriles	230	0,13
Humana vivir s.a. eps	6.643	3,78
Nueva eps	25.367	14,44
Salud colpatría eps	10	
Salud colmena eps	2.251	1,28
Salud total s.a. eps	12.915	7,35
Solsalud eps s.a.	4.034	2,29
Susalud eps	20	0,01
TOTAL AFILIADOS R.CONTRIBUTIVO	*175.565	

FUENTE. Secretaria de Salud Departamental. División Aseguramiento

2.3.2.2 Eje Prestación De Servicios De Salud

- **E.S.E. CARMEN EMILIA OSPINA**

Para el desarrollo de su actividad de prestación de servicios de salud, posee una red de servicios distribuidos en tres zonas: Zona 1 NORTE, Zona 2 ORIENTE, Zona 3 IPC. Estas tres zonas, agrupan las 10 comunas, como también las zonas rurales que la integran. Los servicios que presta la E.S.E.

CARMEN EMILIA OSPINA, todos están dirigidos a prestar los servicios de 1º nivel de complejidad.

Tabla 52 Prestación de los Servicios de Salud E.S.E Carmen Emilia Ospina

Zonas	Localización	Centros médicos	Comunas atendidas	Centros médicos urbanos	Centros médicos rurales
Norte	Granjas	Eduardo Santos y Cándido Leguízamo	1,2,3,9	2	10
Oriente	Palmas	Siete de agosto	4,5,10	1	8
IPC	Parques	Santa Isabel	6,7,8	1	4

Fuente: E.S.E Carmen Emilia Ospina

Tabla 53 Cobertura Régimen Subsidiado por Comunas

COMUNA	CANTIDA ASEGURADOS	VARIACION %
1	10.908	5,65%
2	18.519	9,59%
3	9.227	4,78%
4	3.474	1,80%
5	18.333	9,49%
6	25.290	13,09%
7	7.277	3,77%
8	38.054	19,70%

COMUNA	CANTIDA ASEGURADOS	VARIACION %
9	21.921	11,35%
10	29.399	15,22%
Total	193.155	100,00%

Fuente: E.S.E Carmen Emilia Ospina

Figura 42 Cobertura Régimen Subsidiado por Comunas

POBLACION X COMUNAS

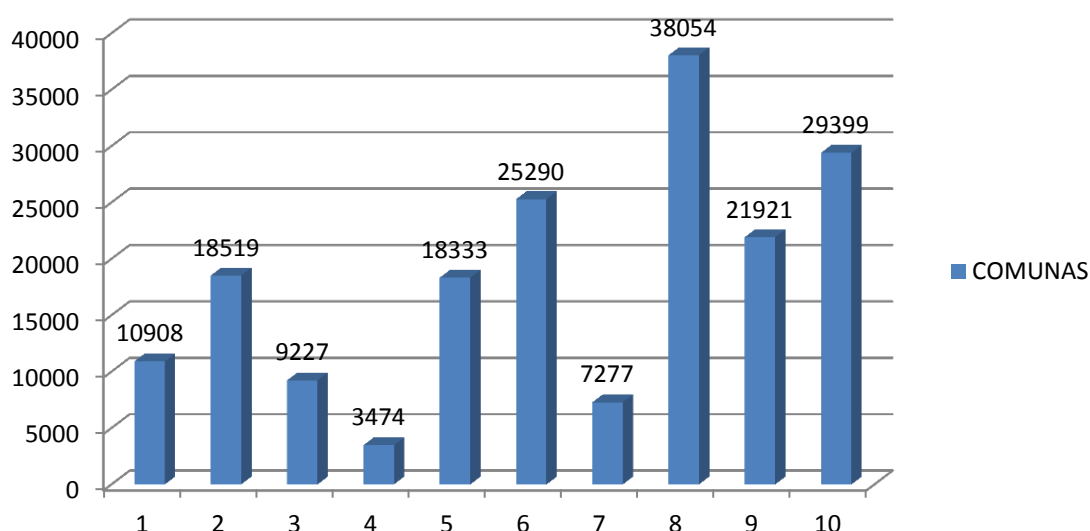

Fuente: E.S.E Carmen Emilia Ospina

- **COMPOSICIÓN DE LA RED DE SERVICIOS DE SALUD EN LA CIUDAD.**

Neiva cuenta con una red de servicios en salud que integra los niveles básicos de atención, como son I, II, III y IV. En relación a los servicios que ofrece la red pública en la ciudad, se tiene que por ejemplo que la E.S.E. CARMEN EMLIA OSPINA, ofrece servicios básicos de primer nivel de complejidad, adicionalmente a este servicios por parte de la red publica, se encuentra la E.S.E. HOSPITAL UNIVERSITARIO HERNANDO MONCALEANO PERDOMO, que cual pone a disposición los servicios de II, III y IV nivel de complejidad, al servicios de toda la población del departamento del Huila, como los vecinos al el, como son: Caquetá, Putumayo, Cauca y Tolima principalmente.

Por otro lado, tenemos en la ciudad, una red de servicios de IPS privadas ofrecen a las aseguradoras del régimen subsidiado, contributivo y especial servicios de mediana y alta complejidad, como las clínicas: Medilaser, Uros, Saludcoop, Emcosalud, La Inmaculada principalmente. De igual manera, existen dispensarios pertenecientes al régimen especial, como son: dispensario del Ejército y Policía Nacional.

Tabla 54 I.P.S Que Prestan Servicios de Salud en la Ciudad

E.P.S.DEL REGIMEN CONTRIBUTIVO Y ESPECIAL
SALUDCOOP
CAFESALUD
NUEVA EPS-C
COOMEVASALUD TOTAL
HUMNA VIVIR
SANITAS
SALUD VIDA
COLMEDICA
FAMISANAR
S.O.S
MAGISTERIO
EMCOSALUD
DISPENSARIO POLICIA Y FFAA
ECOPETROL
FONDO PASIVO
RED SALUD

Fuente: Autor del Proyecto

• **ESTADO DE LA SALUD DEL MUNICIPIO.**

Principales cifras.

MORBILIDAD 2010

Teniendo en cuenta la información estadística de la E.S.E. CARMEN EMILIA OSPINA dentro del análisis de las 10 primeras causas de morbilidad para la vigencia 2010, se tiene que las 5 primeras de mayor peso fue las infecciones vías urinarias 53.387 casos, crecimiento del 304,26%, seguida de hipertensión arterial con 50.171 casos, decrecimiento del 80,53%, Síndrome Febril 49.149 casos, Gastroenteritis con 25.149, crecimiento del 113,51% y Faringoamigdalitis con 20.950 casos.

Tabla 55 Diez Primeras Causas de Morbilidad

Diagnóstico	Total 2009	total 2010	Variación %
1. Infección vías urinarias	17.546	53.387	304,26
2. Hipertensión arterial	62.294	50.171	80,53
3. Síndrome febril		49.742	
4. Gastroenteritis (edad)	22.154	25.149	113,51
5. Faringo-amigdalitis Aguda		20.950	
6. Rinofaringitis Aguda	22.031	18.779	85,23
7. Otros dolores Abdominales	12.001	17.277	143,96
8. Cefalea		13.435	
9. Lumbalgia	16.576	12.632	76,20
10. Infección viral	14.893	12.029	80,76

Fuente: Secretaría de Salud Dptal

En cuanto a la mortalidad en la ciudad de Neiva, dentro de las 5 causas se tiene por ejemplo:

Tabla 56 Primeras Causas de Mortalidad en los Hombres 2010

CAUSA	TOTAL
1. Infarto agudo de miocardio	155
1. Insuficiencia respiratoria	137
2. Shock hipovolemico	65
3. Trauma craneoencefálico	44
4. Shock séptico	37

Fuente: Secretaría de Salud Dptal

En Cuanto a las 5 primeras causas de mortalidad del género femenino, se tiene:

Tabla 57 Primeras Causas de Mortalidad en las Mujeres 2010

CAUSA	TOTAL
1. Insuficiencia respiratoria	174
2. Infarto agudo de miocardio	159
3. Shock séptico	36
4. Shock cardiogenico	36
5. Shock hipovolemico	26

Fuente: Secretaría de Salud Dptal

Tabla 58 Otras Enfermedades de Interés en Salud Pública por Grupo de Edad

EVENTOS DE SALUD PUBLICA	Menor de 1 año	1 - 4 años	5 - 14 años	15 - 44 años	44 - 64 años	Mayores de 65 años	Total Confirmados	Tasa por 100000hb
INFECCION RESPIRATORIA AGUDA	3.199	7.728	4.385	6.314	2.891	1.338	25.855	7829,32
ENFERMEDAD DIARREICA AGUDA	1.849	4.962	3.042	5.309	2.650	1.351	19.613	5.939,1
DENGUE	60	200	496	444	196	37	1.406	425,8
EXPOSICIONES RABICAS	4	81	217	176	103	44	625	189,3
DENGUE GRAVE	40	83	189	95	39	15	461	139,59
HIPERTENSION	0	0	0	12	258	120	390	118,09
VIOLENCIA INTRAFAMILIAR	28	64	108	139	11	6	356	107,8
INTENTO DE SUICIDIOS	0	0	28	228	9	5	270	81,76
INTOXICACION POR ALIMENTOS	0	10	124	43	18	3	198	59,95
DIABETES	0	0	0	11	109	32	152	46,02
TBC PULMONAR	2	0	0	30	45	20	97	29,37

Fuente: Perfil Epidemiológico 2010

- **GESTION FINANCIERA DE LA E.S.E.**

La E.S.E. CARMEN EMILIA OSPINA es la IPS publica mas importante en la prestación de servicios de salud de I Nivel en el Municipio, para la vigencia 2010 le fue aprobado un presupuesto de ingresos por 23.094., 2 millones de

pesos y tuvo gastos por valor de 22.262,6 millones de pesos respectivamente.

Tabla 59 Ejecución Presupuestal E.S.E. Carmen Emilia Ospina 2010

VIGENCIA 2010	VALOR
TOTAL RECAUDADO	\$23.094.270.643
TOTAL GASTOS	\$22.262.679.523

Fuente: E.S.E Carmen Emilia Ospina

Al comparar las vigencias 2009 y 2010 de la E.S.E. CARMEN EMILIA OSPINA, se presenta crecimiento del 28,55% en sus activos, un crecimiento acelerado en sus pasivos del 351,76% y su patrimonio de tan solo el 110,39%, estas cifras son tomadas del informe del Revisor Fiscal de la Institución.

Tabla 60 Balance General E.S.E. Carmen Emilia Ospina 2009 Vrs 2010

CUENTA	2010	2009	VARIACION
Activos	22.477,6	17.484,4	28,55%
Pasivo	4.627,8	1.315,6	351,76%
Patrimonio	17.849,7	16.168,7	110,39%

Fuente: Informe Revisor Fiscal 2010.

Si se analiza el comparativo de la actividad financiera, económica, social y ambiental de los dos últimos periodos, se tiene que los ingresos operacionales disminuyeron en un -85,15 al pasar de 24.017,5 millones de pesos a 20.452,8 millones respectivamente. El ítem costo de ventas, también se disminuye al pasar del año 2009 en 6.927,7 millones a 6.060,3 millones representado en -87,47%. Por otro lado, los gastos de operación

- **ESTADO DE ACTIVIDAD FINANCIERA, ECONOMICA, SOCIAL Y AMBIENTAL 2010-2009**

EJECUCION DE INGRESOS 2009-2010.

Al analizar el comportamiento de los ingresos, estos tuvieron un comportamiento desalentador, en razón a que como se observa en la gráfica,

los ingresos que inicialmente se habían proyectado obtener no fue lo que realmente se obtuvo, razón por la cual se ven disminuidos los ingresos entre la vigencia fiscal 2009 y 2010, en cifras muy importantes. En tan solo los ingresos corrientes se dejaron de recibir entre los dos años 1. 242,8 millones de pesos, cifra que es la más importante dentro de los ingresos. En conclusión entre el año 2009 y 2010, se disminuyeron los ingresos de la E.S.E en 4.746,53 millones de pesos.

Tabla 61 Ingresos E.S.E. Carmen Emilia Ospina 2009 Vrs 2010

RUBROS	2010 recaudado	2009 recaudado	VARIACION
Ingresos Corrientes	20.391,3	21.634,11	-1.242,81
Ingresos de Capital	666,36	799,84	-133,48
TOTAL INGRESOS	23.094,27	27.840,8	-4.746,53

Fuente: Informe Revisor Fiscal 2010.

• **SITUACION DE LOS GASTOS.**

La situación de los se presentó de la siguiente manera, comparando las dos últimas vigencias. Los gastos de personal se reducen en 1.625 millones de pesos, lo mismo que los gastos de operación en 1.017 millones, los gastos generales en 2.144,1 millones, los gastos de operación en comercial en 2.715,7 y lo mismo ocurre con los gastos de inversión en 1.262,8 millones respectivamente.

Tabla 62 Gastos E.S.E. Carmen Emilia Ospina 2009 Vrs 2010

RUBROS	2010	2009	VARIACION
Gastos de personal	13.323,1	14.948,1	-1.625
Gastos de Operación	11.251,33	12.268,3	-1.017
Gastos Generales	4.123,5	6.267,66	-2.144,1
Transferencias	45,04	43,31	1,73
Gastos Operación Comercial	4.492,9	7.208,6	-2.715,7
Gastos de Inversión	277,9	1.540,7	-1.262,8
TOTAL			

Fuente: Informe Revisor Fiscal 2010

Tabla 63 Comportamiento de Resultados del Ejercicio

CUENTAS	2010	2009
Resultados del ejercicio	34.0	-1.472,9

Fuente: Informe Revisor Fiscal 2010

Tabla 64 Estado de Actividad Financiera, Económica, Social y Ambiental 2010-2009

CONCEPTO	2010	2009	VARIACION%
Ingresos operacionales	20.452,8	24.017,5	-85,15
Costo ventas	6.060,3	6.927,7	-87,47
Gastos de operación			
Transferencias			
Excedentes (déficit operacional)	-1.066,5	-95,5	-1116,75%
Otros ingresos	1.405,9	534,7	292,93%
Otros gastos	365,3	1.912,1	19,11
Excedentes (déficit) del ejercicio	34,0	-1.472,9	

Fuente: Informe Revisor Fiscal 2010

Figura 43 Excedentes o Pérdidas Del Ejercicio

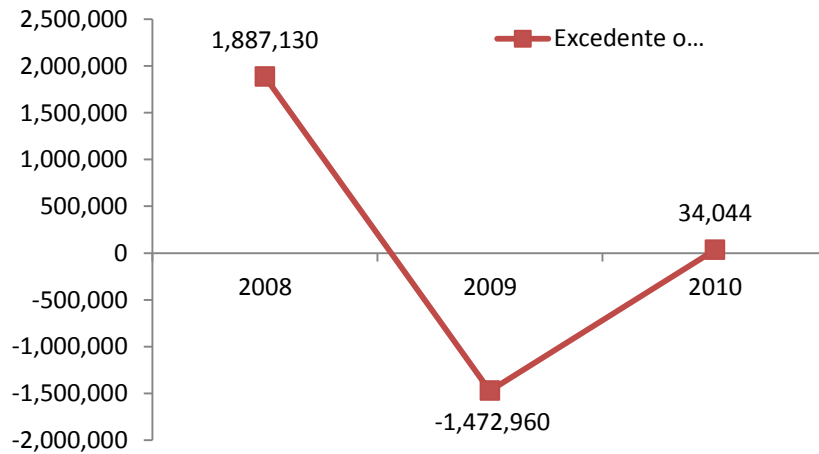

Fuente: Informe Revisor Fiscal 2010

Figura 44 Excedentes o Pérdidas Operacionales

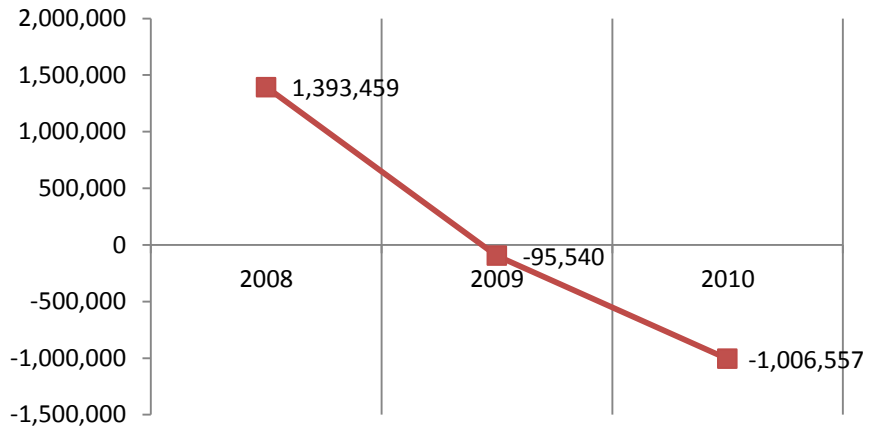

Fuente: Informe Revisor Fiscal 2010

Figura 45 Servicios Prestados por la E.S.E Carmen Emilia Ospina

ITEM	SERVICIO	2009	2010	Varia. %
1 - 39145	Urgencias	126.854	112.042	- 13
2	CONSULTA EXTERNA			
2.1- 39141	Medicina General	177.742	149.179	- 19
2,2	Odontología	34.658	30.872	- 12
2,4	P y P	511.603	543.690	6
2.4.1	PROTECCION ESPECIFICA	295.197	191.786	- 54
735910C	Partos	1.026	789	- 30
2.4.1.1- A	PAI (Vacunación)	65.514	47.606	- 38
2.4.1.2 -B	Salud Oral	176.834	107.209	- 65
2.4.1.3 -C	Atención del Parto	3.916	2.904	- 35
2.4.1.4 - D	Atención del Recién Nacido	4.619	3.160	- 46
2.4.1.5 - E-F	Atención Planificación Familiar	43.288	30.118	- 44
2.4.2	DETENCION TEMPRANA	216.406	351.904	39
2.4.2.1 -G	Detención temprana de las alteraciones del Crecimiento y Desarrollo en menor de 10 años	45.322	29.435	- 54
2.4.2.2 - H	Detención temprana de las alteraciones del Adulto joven de 10 a 29 años	21.663	8.168	- 165
2.4.2.3 - I	Detención temprana de las alteraciones del Embarazo	95.578	267.768	64
2.4.2.4 - J	Detención temprana de las alteraciones del adulto mayor de 45 años	20.779	17.451	- 19
2.4.2.5 - K	Detención temprana de las alteraciones del cuello uterino	20.663	14.700	- 41
2.4.2.6 - M	Detención temprana de la agudeza visual	8.403	9.723	14
3 -38114	Hospitalización de baja complejidad	3.998	4.659	14
4	APOYO DIAGNOSTICO Y TERAPEUTICO	234.485	214.112	- 10
4.1- 19*.90*	Laboratorio clínico	216.802	200.180	- 8
4.2 - 21*	Rayos x de primer nivel	12.657	11.168	- 13
4.3 - 88*	Ecografías obstétricas	5.026	2.764	- 82
4,4	Farmacia	-		
5	ATENCION PREHOSPITALARIA			
5,1	Transporte asistencial básico (TAB)	6.750	8.358	19
	TOTAL	1.092.092	1.058.253	- 3

Fuente: Oficina de sistemas ESE

Tabla 65 Recursos financieros para operación

PRESUPUESTO DE FUENTES NOMINA	TOTAL
Personal secretaria de recursos de salud	\$2.393.78
TOTAL	\$2.393.78

Fuente: Informe Revisor Fiscal 2010

Tabla 66 Proyectos de Inversión

Nombre de proyecto	Valor
Construcción Centro Atención Integral En Salud Adulto Mayor "CAISAM" Bosques San	

Luis.	\$3.750.0
I etapa	\$1.350.0
Ii etapa	\$2.400.0
Centro de Atención Integral Materno-Infantil "CAIMI"	\$12.550.00
I etapa	\$ 6.450.0
Financiación: fondo nacional de regalías	\$ 3.000.0
Municipio	\$ 3.350.0
Construcción Centro de Salud Comuna Seis	\$7.050.0
Mantenimiento, adecuación, mantenimiento y dotación centro de salud del municipio (E.S.E.)	\$430.000.000
Caguán	74.000.000
San Luis	43.500.000
Palmas	96.400.000
Cándido	32.500.000
7agosto.	136.500.000
Santa Isabel	16.500.000
Fortalecillas	29.500.000

Fuente: E.S.E Carmen Emilia Ospina

2.3.2.3 Salud Pública.

El tercer eje temático de importancia se denomina Salud Pública, la cual integra las diez prioridades nacionales en salud pública, definidas en el Decreto 3039 de 2007, las cuales son las siguientes: Salud Infantil, Salud Sexual y reproductiva, Salud Oral, Salud Mental, Enfermedades transmisibles y de zoonosis, Enfermedades crónicas no trasmisibles, Nutrición, Seguridad Sanitaria y del ambiente, Seguridad en el trabajo y enfermedades de origen laboral y la Gestión para el desarrollo operativo y funcional del plan Territorial de Salud Pública.

Para vigencia fiscal de 2010, se le asignaron recursos a la Secretaria de Salud Municipal por el orden de los \$5.170,98 millones de pesos para dar cumplimiento a los distintos programas que fueron avalados por el Consejo Territorial de Seguridad Social en salud, con base en el Plan de Salud Territorial vigencia 2008-2011.

Tabla 67 Recursos Ejecutados en el Programa de Salud Pública 2010

NOMBRE PROGRAMA	VALOR/ Millones
SALUD PUBLICA "UN PACTO SALUDABLE"	\$5.170,98

Fuente: Informe de Rendición de Cuentas Alcaldía Mpal 2010

• **IDENTIFICACION DE LOS PROGRAMAS.**

A continuación se identifican cada uno de los 10 programas que hacen parte de la estructura del eje temático Salud Pública, para la vigencia 2010. Allí se encuentra identificado el nombre del programa, la meta y el valor nominal.

Tabla 68 Programas Desarrollados en Salud Pública 2010

NOMBRE PROGRAMA	META	VALOR
Por amor vacúnalo	95%	1.827,06
Amate y cuídate	Reducir la mortalidad maternidad por debajo del 32x100.000 Incrementar y mantener por encima del 90% el porcentaje de mujeres con 4 o mas cpn. Mantener el porcentaje sobre el 95%, la atención del parto institucional. Reducir el porcentaje de adolescentes en embarazo por debajo del 15%. Aumentar al 95%, la cobertura en vacunación td en embarazadas	\$190.0
Sonrisas sanas	<ul style="list-style-type: none"> • Construcción del índice de cop. • Reducción del índice de cop por 	\$110.00

NOMBRE PROGRAMA	META	VALOR
	debajo de 2.3% < 12 años	
Salud mental y escuelas saludables	<ul style="list-style-type: none"> • Reducción de la tasa de violencia intrafamiliar en un 30%. • Implementación y operativización del plan de salud mental. • Reducción de la tasa de suicidio 	\$154,56
Enfermedades transmisibles por vectores	<ul style="list-style-type: none"> • Garantizar la tasa de curación tb pulmonar baciloscopia positiva sobre el 85%. • Reducción del índice aéxico por debajo del 10%. • Reducir la tasa de mortalidad por dengue hemorrágico en 1,1 puntos (línea de base 2007: tasa 0,61 x 100,000 hab.) • Cobertura útiles de vacunación de caninos y felinos sobre 90% 	\$853.39
Enfermedades crónicas no transmisibles	Incrementar por encima del 35% la prevalencia de la actividad física	\$116.93
Zoonosis y saneamiento ambiental	<p>Implementar la política de salud ambiental en el municipio.</p> <ul style="list-style-type: none"> • Vigilancia al 80% de los establecimiento que preparación y expenden alimentos de alto riesgo. • Vigilancia al 80% de los establecimiento que preparación y expenden alimentos de bajo riesgo. • Vigilancia al 100 % de los brotes eta 	
Seguridad en el trabajo	Levantamiento de la línea base por accidentes ocupacionales	
Seguridad alimentaria materno infantil sami	<ul style="list-style-type: none"> • Reducir en 6,7 la tasa de mortalidad por dnt crónica en < de 5 años. • Reducir a5% la dnt global en < de 5 años 	\$1.282,58
Fortalecimiento	• Fortalecimiento del trabajo	\$636.46

NOMBRE PROGRAMA	META	VALOR
a la gestión. Inspección, vigilancia y control	intersectorial. • Sala situacional en salud actualizada. • Vigilancia la 100% de los eventos de interés en salud pública.	

Fuente: Informe de Rendición de Cuentas Alcaldía Mpal 2010

2.3.2.4 Promoción Social

El cuarto eje de importancia esta denominado Promoción Social, el cual integra varios programas encaminados a fortalecer acciones hacia: adulto mayor, discapacidad, población desplazada, Población LTBG, Población indígena, Mujeres trabajadoras sexuales, Población infantil, población adolescentes y Joven. La administración desarrolla dos proyectos de gran impacto social, el primero denominado Club del Adulto Mayor, por valor de 5.510,4 millones de pesos, para un total de beneficiados de 4.000 abuelos aproximadamente. Y el otro programa importante, denominado Juan Luis Londoño de la Cuesta, beneficiando a 2.045 personas y por último, el programa denominado PPSAN para 5.061 beneficiarios.

Otro de los aspectos importantes dentro de este eje temático, ha sido los programas dirigidos hacia la población discapacitada, el primero, denominada programa sin límite, beneficiando a 1.107 Usuarios y prestando servicios de salud a 1.955 personas con discapacidad.

Tabla 69 Programas Desarrollados con el Adulto Mayor 2010

Programa "ADULTO MAYOR"	No Beneficiados	INVERSION \$5.510.4
Club Adulto Mayor	4.000	
Juan Luis Londoño	2.045	
PP SAN (Subsidio Económico)	5.061	

Fuente: Informe de Rendición de Cuentas Alcaldía Mpal 2010

Tabla 70 Programas Desarrollados con la Población en Situación de Discapacidad 2010

Programa "DISCAPACIDAD"	No Beneficiados
Programa sin Limites	1.107
Atención en Salud	1.955

Fuente: Informe de Rendición de Cuentas Alcaldía Mpal 2010

2.3.2.5 Eje Temático Prevención, Vigilancia Y Control De Riesgos Profesionales.

Es este eje temático está dirigido hacia la promoción de la salud y calidad de vida en ámbitos laborales en aquellos espacios donde existe informalidad, como también en el marco de aquella población de mayor vulnerabilidad en el proceso de afiliación al régimen subsidiado. Otro de los temas que son inherentes a este eje temático, es la inducción a la demanda de los servicios de promoción de la salud, prevención de los riesgos en la salud principalmente en los de origen laboral a causa del desarrollo diario de esta actividad informar que se realiza.

2.3.2.6 Eje Temático. Emergencias Y Desastres.

Este último eje temático, hace referencia a tres aspectos fundamentales, como son:

- Identificación del riesgo en emergencias y desastres.
- Desarrollo de planes preventivos de mitigación y superación en emergencias y desastres.
- Fortalecimiento en la respuesta a situaciones de emergencias y desastres.

Para la vigencia 2010, estos tres aspectos fundamentales, estuvieron orientados a la gestión en la identificación y priorización de los riesgos de emergencias y desastres, como son: desplazamiento humanos, deslizamiento, avalanchas, inundaciones, contaminación de agua, aire y suelo principalmente.

De igual manera, se desarrollaron acciones de articulación intersectorial para el desarrollo de los planes preventivos, de mitigación y superación de las emergencias y desastres, articuladas con la red de prestadores de servicios de salud, tanto pública como privada de la ciudad.

La oficina de emergencias y desastres en compañía del cuerpo de bomberos, desarrolla acciones con la comunidad en la identificación del riesgo y de cómo prevenirlo, como también desarrolla actividades de inventario de la infraestructura actual de como modernizarla en beneficio de las comunidades más vulnerables.

Tabla 71 Programas Desarrollados en Emergencias y Desastres 2010

Nombre programa	valor
Emergencias y Desastres	\$592,11

Fuente: Informe de Rendición de Cuentas Alcaldía Mpal 2010

2.3.3 Sector Educación

2.3.3.1 Cobertura

A 2010 Neiva cuenta con 37 Instituciones educativas oficiales a las cuales están adscritos 170 establecimientos educativos entre colegios y escuelas. A nivel privado cuenta con 135 establecimientos educativos que van desde el preescolar, primaria y secundaria.

En el año 2010 se matricularon 62.990 estudiantes en el sector oficial y 16.759 en el sector privado lo cual representa una participación del 87,99% y un 21,01% respectivamente, para un total de 79.749 estudiantes.

En el sector privado 1.968 estudiantes que representa el 1,12% ingresan al pre-jardín o jardín es decir inician sus estudios uno o dos años primero que los niños que ingresan al sector oficial.

De pre kínder a transición estudian 7.335 niños que representan el 9,20% de total de los estudiantes, de primero a quinto estudian 31.700 niños que representan el 39,75%, de sexto a noveno estudian 24.994 niños que representan el 31,34%, de décimo a once estudian 8.782 jóvenes que representan el 11,01% y en educación para adultos estudian 6.938 personas que representan el 8,7% del total de los estudiantes.

**Tabla 72 Estudiantes por Grados en el Sector Público y Privado
Incluida la Educación por Ciclos Año 2010**

Grado	Oficial		No oficial		Total	
	No.	%	No.	%	No.	%
Pre-Jardín	0	0,00%	891	5,32%	891	1,12%
Jardín I o A o Kínder	0	0,00%	1.077	6,43%	1.077	1,35%
Jardín II o B, Transición o Grado 0	3.899	6,19%	1.468	8,76%	5.367	6,73%
Primero	5.433	8,63%	1.320	7,88%	6.753	8,47%
Segundo	4.983	7,91%	1.273	7,60%	6.256	7,84%
Tercero	5.051	8,02%	1.142	6,81%	6.193	7,77%
Cuarto	4.981	7,91%	1.146	6,84%	6.127	7,68%
Quinto	5.171	8,21%	1.200	7,16%	6.371	7,99%
Sexto	5.978	9,49%	980	5,85%	6.958	8,72%
Séptimo	5.611	8,91%	931	5,56%	6.542	8,20%
Octavo	5.136	8,15%	970	5,79%	6.106	7,66%
Noveno	4.447	7,06%	941	5,61%	5.388	6,76%
Décimo	3.948	6,27%	850	5,07%	4.798	6,02%
Once	3.092	4,91%	734	4,38%	3.826	4,80%

Doce - Normal Superior	87	0,14%	0	0,00%	87	0,11%
Trece - Normal Superior	71	0,11%	0	0,00%	71	0,09%
Ciclo 1 Adultos	479	0,76%	0	0,00%	479	0,60%
Ciclo 2 Adultos	434	0,69%	0	0,00%	434	0,54%
Ciclo 3 Adultos	1.094	1,74%	207	1,24%	1.301	1,63%
Ciclo 4 Adultos	1.296	2,06%	572	3,41%	1.868	2,34%
Ciclo 5 Adultos	778	1,24%	557	3,32%	1.335	1,67%
Ciclo 6 Adultos	637	1,01%	500	2,98%	1.137	1,43%
Aceleración del Aprendizaje	384	0,61%	0	0,00%	384	0,48%
TOTAL	62.990	100,02%	16.759	100,00%	79.749	100,00%

Fuente: Secretaría de Educación Municipal de Neiva

La administración municipal en el informe de gestión de 2010, relaciona los 62.990 estudiantes del sector oficial matriculados en el respectivo año, en esa relación se encuentra incluida la educación por ciclos que para efectos de coberturas no se debe tener en cuenta por tratarse de una educación para adultos. Ver tabla 73

Tabla 73 Matriculas por Niveles Educativos 2010

Nivel	Cantidad
Preescolar	3.899 alumnos.
Básica Primaria	26.532 alumnos.
Básica secundaria	23.562 alumnos.
Media	8.997 alumnos.
TOTAL	62.990 Alumnos

Fuente: Informe de Gestión Alcaldía Municipal 2010

Según la Secretaría de Educación Municipal de Neiva en el año 2010 el número de estudiantes que asistió a las Instituciones Educativas del sector público fue de 57.888 y 12.955 asistió en el sector privado para un total de 70.843 estudiantes que se encuentran dentro del sistema escolar (Se excluyen los estudiantes de la educación por ciclos del sector oficial y no oficial), alcanzando una cobertura bruta del 95,28%. Ver tabla 74.

La cobertura bruta es relativamente buena si se tiene en cuenta que el 4,72% de jóvenes de Neiva que aparentemente se encuentran por fuera del sistema educativo en su gran mayoría se están estudiando en colegios como el Campestre, American School y Comfamiliar que pertenecen a otros municipios, lo que si se debe tener en cuenta es que de los 3.899 niños de transición o grado cero 1.568 tienen entre tres o cuatro años de edad es decir que no harían parte de la cobertura neta porque se encuentran en extra edad.

Tabla 74. Cobertura Bruta por Grados en el Sector Público y Privado Sin Incluir la Educación por Ciclos Año 2010

Grado	Oficial	No Oficial	Total	Proyección al 2010 Censo Dane 2005		Cobertura	
	No.	No.	No.	EDA D	No.	No.	%

Grado	Oficial	No Oficial	Total	Proyección al 2010 Censo Dane 2005		Cobertura	
	No.	No.	No.	EDA D	No.	No.	%
Jardín II o B, Transición o Grado 0	3.899	1.468	5.367	5	5.543	176	96,82%
Primero	5.433	1.320	6.753	6	5.644	- 1.109	119,65 %
Segundo	4.983	1.273	6.256	7	5.767	-489	108,48 %
Tercero	5.051	1.142	6.193	8	5.906	-287	104,86 %
Cuarto	4.981	1.146	6.127	9	6.059	-68	101,12 %
Quinto	5.171	1.200	6.371	10	6.206	-165	102,66 %
Sexto	5.978	980	6.958	11	6.373	-585	109,18 %
Séptimo	5.611	931	6.542	12	6.500	-42	100,65 %
Octavo	5.136	970	6.106	13	6.566	460	92,99%
Noveno	4.447	941	5.388	14	6.583	1.195	81,85%
Décimo	3.948	850	4.798	15	6.597	1.799	72,73%
Once	3.250	734	3.984	16	6.612	2.628	60,25%

Grado	Oficial	No Oficial	Total	Proyección al 2010 Censo Dane 2005		Cobertura	
	No.	No.	No.	EDA D	No.	No.	%
TOTAL	57.888	12.955	70.843		74.356	3.513	95,28%

Fuente: Secretaría de Educación Municipal de Neiva

Para el estimativo de las coberturas brutas en los diferentes niveles no se ha tenido en cuenta la educación por ciclos, a continuación se calculan por nivel escolar en el año 2010, las cuales fueron tomadas teniendo en cuenta el número de estudiantes matriculados por grado tanto del sector oficial como del privado y comparado con la proyección del Censo DANE para las edades y año correspondiente.

Cuando la cobertura bruta del grado de transición supera el 80% la ley 115 habilita los entes territoriales para orientar recursos del sistema educativo a la educación preescolar más allá de transición es decir para niños de 3 y 4 años, siempre y cuando haya alcanzado también una tasa neta de cobertura en básica igual y superior al 80%.

Tabla 75 Coberturas Brutas por Nivel Educativo Año 2010

Nivel Educativo	Oficial	Privado	Total	Proyección de Personas al 2010 Censo Dane 2005	Cobertura (%)
Preescolar (3-4-5 años)	3.899	3.436	7.335	16.615	44,15%
Básica Primaria (6 a 10 años)	25.619	6.081	31.700	29.582	107,16%
Básica Secundaria (11 a 14 años)	21.172	3.822	24.994	26.022	96,05%

Media Vocacional (15 y 16 años)	7.040	1.584	8.624	13.209	65,29%
Total	57.730	14.923	72.653	74.356	97,71%

Fuente: Secretaría de Educación Municipal de Neiva

Figura 46 Cobertura Bruta Educativa del Sector Público y Privado Año 2010

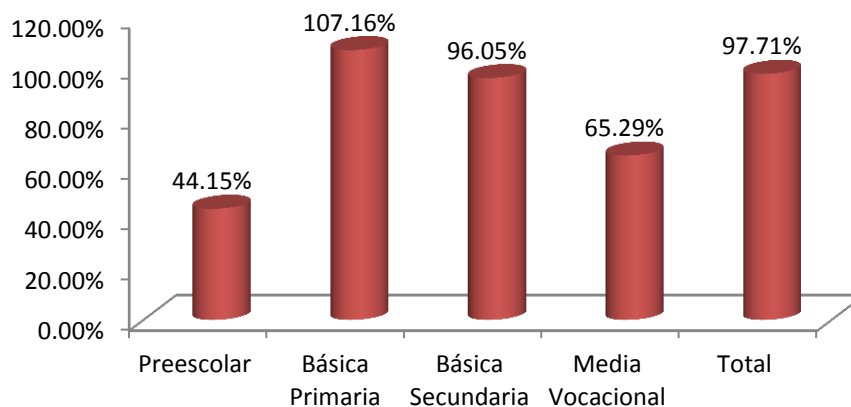

Fuente: Secretaría de Educación Municipal de Neiva

La tabla 76, Muestra el histórico de las matrículas de la educación básica y media en el sector oficial y privado, como se observa a partir de 2008 las matrículas vienen disminuyendo.

Tabla 76 Histórico Matrícula Total Educación Básica y Media en el Sector Oficial y Privado

Año	Matrícula total
2002	84.780
2003	86.410
2004	87.967

2005	86.273
2006	87.824
2007	88.113
2008	85.682
2009	83.808
2010	79.749

Fuente: Sistema Nacional de Información de Educación Básica (SINEB) [2002-2009] y Secretaría de Educación Municipal de Neiva.

La figura 47 Evidencia como se vienen disminuyendo las matrículas en los últimos años.

Figura 47 Histórico Matrícula Total Educación Básica y Media en el Sector Oficial y Privado

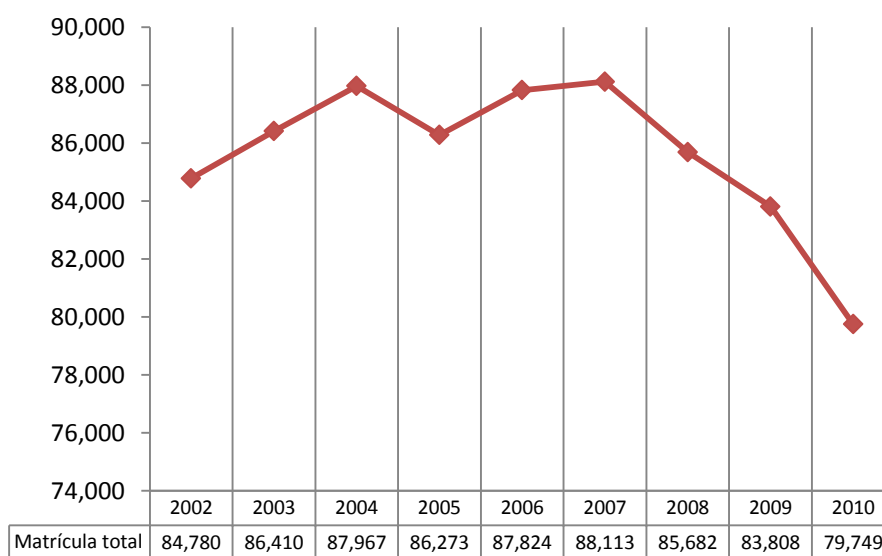

Fuente: Sistema Nacional de Información de Educación Básica (SINEB) [2002-2009] y Secretaría de Educación Municipal de Neiva.

Las coberturas brutas y netas en la ciudad siempre han sido relativamente altas. Ver tabla 77

Tabla 77 Histórico Tasa de Cobertura Educación Básica y Media

Año	Cobertura bruta	Cobertura neta
2002	91,13%	87,12%
2003	92,94%	87,75%
2004	95,17%	87,64%
2005	95,51%	86,90%
2006	98,57%	88,30%
2007	99,19%	87,42%
2008	98,64%	86,24%
2009	99,72%	87,60%
2010	95,28%	

Fuente: Sistema Nacional de Información de Educación Básica (SINEB) [2002-2009] y Secretaría de Educación Municipal de Neiva.

La tendencia muestra que cada año los estudiantes matriculados en el sector oficial viene descendiendo, Ver figura 48 Lo cual obedece principalmente a dos causas, la primera porque muchas familias migraron a Neiva provenientes del Caquetá y departamentos circunvecinos en los años 2001, 2002 y 2003 cuando se presentó la zona de distención y matricularon sus hijos en Instituciones Educativas de este municipio, una vez levantada esta zona poco a poco las familias han ido retornando a sus lugares de origen lo que ha generado el traslado de sus hijos a colegios de sus municipios y la segunda porque en municipios circunvecinos como Rivera y Palermo abrieron nuevos colegios que quedan en la zona limítrofe de Neiva como son el American School en Rivera y el Colegio Comfamiliar en Palermo donde estudiantes de Neiva se han trasladado a esas instituciones; posiblemente los traslados continúen en razón a que próximamente inicia operaciones el colegio José Reinol Cerquera del municipio de Palermo que igualmente se encuentra en zona limítrofe de Neiva.

Figura 48 Histórico de Estudiantes Matriculados en el Sector Oficial

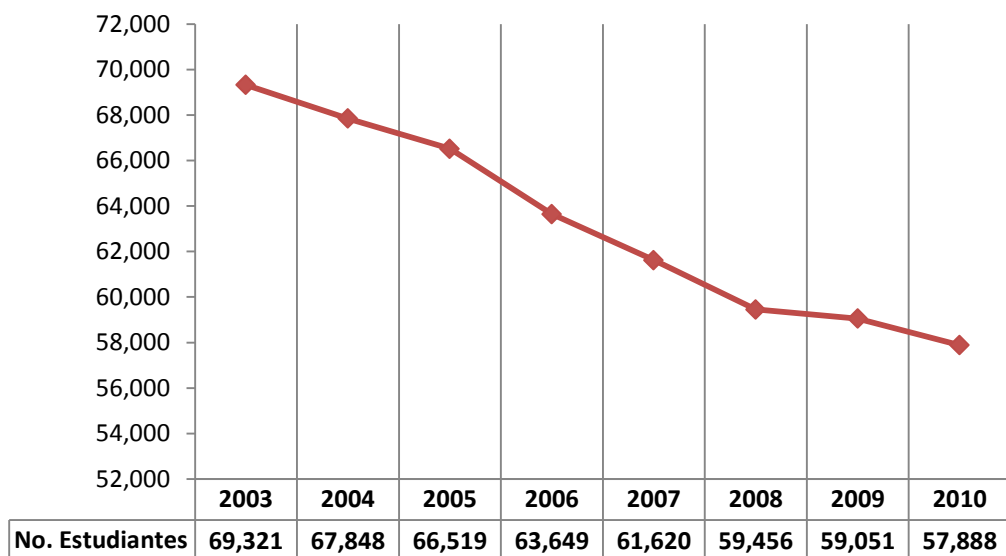

Fuente: Secretaría de Educación Municipal de Neiva

Para el año 2010 las tasas de repitencia tanto para el sector privado como público es relativamente baja 1,69% en las instituciones oficiales y del 0,87 en los colegios privados, para una deserción global de 1,52%. Esto obedece a las políticas del Ministerio de Educación que no permitía la repitencia en más del 5% por curso, sin embargo estas políticas cambiaron y en consecuencia la repitencia puede aumentar para los próximos años.

Tabla 78 Tasas de Repitencia 2010

Repitente	Oficiales		No Oficiales	
	CANTIDAD	%	CANTIDAD	%
NO	61.923	98,31%	16.614	99,13%
SI	1.067	1,69%	145	0,87%
	62.990	100,00%	16.759	100,00%

Fuente: Secretaría de Educación Municipal de Neiva

A nivel global entre el sector público y privado el 0,94% de los estudiantes pertenecen al estrato cero, 90,66% pertenecen a los estratos 1 y 2, el 9,91% a los estratos 3 y 4 y el 0,37% a los estratos 5 y 6.

Mientras que en el sector privado el 57,28% de los estudiantes pertenece a los estratos 1 y 2 en el sector público este porcentaje es del 98,35%.

Tabla 79 Estudiantes Según Estrato

Estrato	Oficiales		No oficiales		Total	
	No.	%	No.	%	No.	%
1	38.419	60,99%	1.849	9,84%	40.268	50,49%
2	23.529	37,35%	7.749	46,25%	31.278	39,22%
3	960	1,52%	5.012	29,91%	5.972	7,49%
4	67	0,11%	1.868	11,15%	1.935	2,43%
5	10	0,02%	204	1,19%	214	0,27%
6	5	0,01%	77	0,46%	82	0,10%
TOTAL	62.990	100,00%	16.759	100,00%	79.749	100,00%

Fuente: Sisben 2010

En la zona urbana estudian 71.891 estudiantes que representan el 90,15%; los 7.858 estudiantes que representan el 9,85% restante lo hacen en la zona rural.

Tabla 80 Zona de Estudio Urbana o Rural

Zona	Oficial		No oficial		Total	
	No.	%	No.	%	No.	%
Urbana	55.559	88,20%	16.332	97,45%	71.891	90,15%
Rural	7.431	11,80%	427	2,55%	7.858	9,85%
TOTAL	62.990	100,00%	16.759	100,00%	79.749	100,00%

Fuente: Secretaría de Educación Municipal de Neiva

Universidades

Según lo muestra la Tabla 81. En la ciudad de Neiva prestan sus servicios 19 universidades que desde el 2001 hasta el 2009 graduaron 13.956 estudiantes.

Tabla 81 Histórico de Graduados en la Educación Superior en la Ciudad de Neiva

No.	Institución	AÑO									
		2001	2002	2003	2004	2005	2006	2007	2008	2009	Total
1	Corporación Unificada Nacional De Educación Superior -CUN-	115	131	125	126	136	54	63	141	299	1.190
2	Corporación Universitaria Del Huila -Corhuila-	71	8	174	94	223	184	198	210	104	1.266
3	Corporación Universitaria Iberoamericana	44	32	42	35	22	33	19	15	8	250
4	Escuela Superior Administración Pública ESAP	0	19	15	18	0	0	4	3	0	59
5	Fundación Univ. De Bogotá Jorge Tadeo	0	0	0	0	0	2	12	1	28	43

No.	Institución	AÑO									
		2001	2002	2003	2004	2005	2006	2007	2008	2009	Total
	Lozano										
6	Fundación Universitaria -CEIPA-	22	1	59	40	1	18	15	0	0	156
7	Fundación Universitaria Católica Del Norte	0	0	0	0	0	0	0	0	11	11
8	Fundación Universitaria Juan De Castellanos	7	0	0	0	0	0	0	0	0	7
9	Fundación Universitaria Los Libertadores	0	0	0	0	0	0	0	57	0	57
10	Fundación Universitaria María Cano	34	38	0	27	26	13	56	48	45	287

No.	Institución	AÑO									
		2001	2002	2003	2004	2005	2006	2007	2008	2009	Total
11	Universidad Antonio Nariño	53	55	72	123	52	0	18	22	0	395
12	Universidad Católica De Colombia	113	129	130	61	187	196	122	6	2	946
13	Universidad Cooperativa De Colombia	0	0	0	155	364	408	266	395	193	1.781
14	Universidad De Ibagué	0	0	0	0	0	0	20	0	0	20
15	Universidad Del Tolima	0	0	0	0	0	0	0	3	0	3
16	Universidad EAN	19	20	0	1	15	0	23	0	40	118
17	Universidad Mariana	0	0	0	0	0	0	0	0	118	118
18	Universidad Nacional Abierta Y A Distancia	0	0	0	0	0	0	0	0	229	229

No.	Institución	AÑO									
		2001	2002	2003	2004	2005	2006	2007	2008	2009	Total
	UNAD										
19	Universidad Surcolombiana	843	692	960	751	229	633	1.004	1.104	804	7.020
	Total	1.321	1.125	1.577	1.431	1.255	1.541	1.820	2.005	1.881	13.956

Las tablas 82 – 88, muestran el histórico de egresados por universidad y facultad.

Tabla 82 Agronomía - Veterinaria

Institución	AÑO								
	2001	2003	2004	2005	2006	2007	2008	2009	Total
Corporación Universitaria Del Huila - Corhuila-	20	15	19	29	26	48	28	9	194
Universidad Nacional Abierta Y A Distancia UNAD	0	0	0	0	0	0	0	26	26
Universidad Surcolombiana	0	25	23	14	11	23	13	12	121
Total	20	40	42	43	37	71	41	47	341

Tabla 83 Bellas Artes

Institución	AÑO									
	2001	2002	2003	2004	2005	2006	2007	2008	2009	Total
Corporación Unificada Nacional De Educación Superior - CUN-	2	7	2	3	18	6	15	20	42	115
Total	2	7	2	3	18	6	15	20	42	115

Tabla 84 Ciencias de la Educación

Institución	AÑO									
	2001	2002	2003	2004	2005	2006	2007	2008	2009	Total
Fundación Universitaria Juan De Castellanos	7	0	0	0	0	0	0	0	0	7
Universidad Mariana	0	0	0	0	0	0	0	0	118	118
Universidad Nacional Abierta Y A Distancia UNAD	0	0	0	0	0	0	0	0	9	9
Universidad Surcolombiana	369	219	298	135	36	217	299	391	291	2.255
Total	376	219	298	135	36	217	299	391	418	2.389

Tabla 85 Ciencias de la Salud

Institución	AÑO									
	2001	2002	2003	2004	2005	2006	2007	2008	2009	Total
Fundación Universitaria María Cano	34	38	0	27	26	13	56	48	45	287
Universidad Antonio Nariño	0	0	1	8	0	0	1	1	0	11
Universidad Surcolombiana	119	76	95	114	41	62	133	142	80	862

Institución	AÑO									
	2001	2002	2003	2004	2005	2006	2007	2008	2009	Total
Total	153	114	96	149	67	75	190	191	125	1.160

Tabla 86 Ciencias Sociales

Institución	AÑO									
	2001	2002	2003	2004	2005	2006	2007	2008	2009	Total
Corporación Unificada Nacional De Educación Superior - CUN-	6	13	13	7	13	0	4	13	21	90
Fundación Universitaria Católica Del Norte	0	0	0	0	0	0	0	0	2	2
Fundación Universitaria Los Libertadores	0	0	0	0	0	0	0	57	0	57
Universidad Antonio Nariño	0	0	8	27	10	0	9	9	0	63
Universidad Católica De Colombia	113	129	130	61	187	196	122	6	2	946
Universidad Cooperativa De Colombia	0	0	0	55	141	103	78	184	96	657

Institución	AÑO									
	2001	2002	2003	2004	2005	2006	2007	2008	2009	Total
Universidad Nacional Abierta Y A Distancia UNAD	0	0	0	0	0	0	0	0	48	48
Universidad Surcolombiana	18	56	116	121	54	118	149	170	112	914
Total	137	198	267	271	405	417	362	439	281	2.777

Tabla 87 Economía y Administración y Contaduría Pública

Institución	AÑO									
	2001	2002	2003	2004	2005	2006	2007	2008	2009	Total
Corporación Unificada Nacional De Educación Superior -CUN-	74	68	59	78	68	31	38	95	226	737
Corporación Universitaria Del Huila - Corhuila-	41	7	110	54	142	103	111	87	41	696
Corporación Universitaria Iberoamericana	44	32	42	35	22	33	19	15	8	250
Escuela Superior De Administración Pública -ESAP-	0	19	15	18	0	0	4	3	0	59

Institución	AÑO									
	2001	2002	2003	2004	2005	2006	2007	2008	2009	Total
Fundación Universidad De Bogotá Jorge Tadeo Lozano	0	0	0	0	0	2	12	1	28	43
Fundación Universitaria - CEIPA-	22	1	59	40	1	18	15	0	0	156
Fundación Universitaria Católica Del Norte	0	0	0	0	0	0	0	0	7	7
Universidad Antonio Nariño	53	50	52	82	18	0	4	9	0	268
Universidad Cooperativa De Colombia	0	0	0	42	71	90	55	48	40	346
Universidad Del Tolima	0	0	0	0	0	0	0	2	0	2
Universidad EAN	19	20	0	1	15	0	23	0	40	118
Universidad Nacional Abierta Y A Distancia UNAD	0	0	0	0	0	0	0	0	102	102
Universidad Surcolombiana	271	265	331	264	39	130	267	286	174	2.027
Total	524	462	668	614	376	407	548	546	666	4.811

Tabla 88 Ingeniería – Arquitectura

Institución	AÑO									
	2001	2002	2003	2004	2005	2006	2007	2008	2009	Total
Corporación Unificada Nacional De Educación Superior - CUN-	33	43	51	38	37	17	6	13	10	248
Corporación Universitaria Del Huila - Corhuila-	10	1	49	21	52	55	39	95	54	376
Fundación Universitaria Católica Del Norte	0	0	0	0	0	0	0	0	2	2
Universidad Antonio Nariño	0	5	11	6	24	0	4	3	0	53
Universidad Cooperativa De Colombia	0	0	0	58	152	215	133	163	57	778
Universidad De Ibagué	0	0	0	0	0	0	20	0	0	20
Universidad Del Tolima	0	0	0	0	0	0	0	1	0	1
Universidad Nacional Abierta Y A Distancia UNAD	0	0	0	0	0	0	0	0	44	44

Institución	AÑO									
	2001	2002	2003	2004	2005	2006	2007	2008	2009	Total
Universidad Surcolombiana	66	76	95	94	45	95	133	102	135	841
Total	109	125	206	217	310	382	335	377	302	2.363

Se considera analfabeta a la persona de más de cinco años que no sabe leer ni escribir, la cifra más reciente que se tiene de este indicador para la ciudad de Neiva lo dio el Censo Dane en el año 2005. Ver figura 49 se conocen estudios a partir de la mencionada fecha que permitan establecer la tasa actual de analfabetismo en la ciudad.

Es probable que éste indicador haya disminuido un poco si se tiene en cuenta que la educación para adultos a través del ciclo uno atiende a las personas de los primeros grados de primaria que en promedio atiende a 450 estudiantes al año e igualmente las coberturas a partir de la educación preescolar han aumentado con respecto a los años anteriores.

Figura 49 Tasa de Analfabetismo

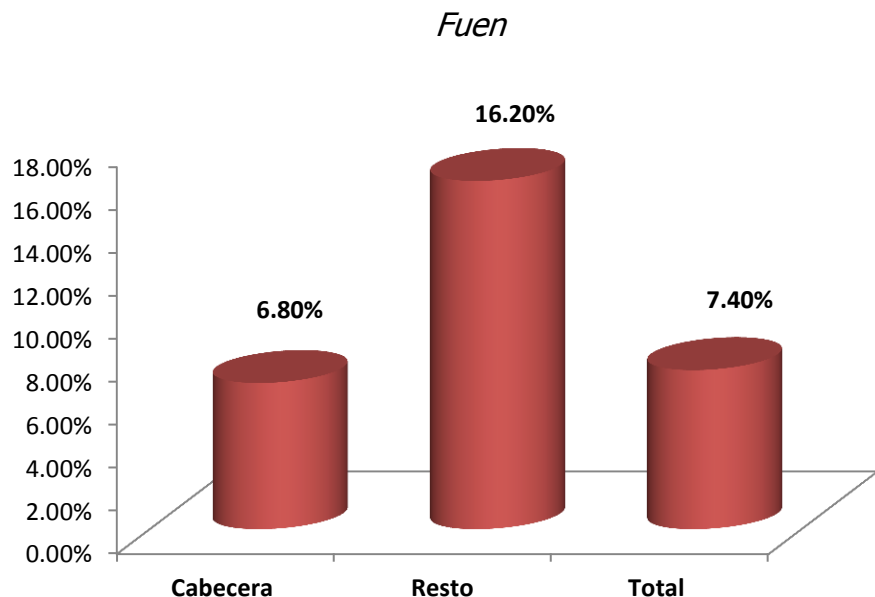

te:

Censo DANE 2005

En promedio 950 personas reciben educación por ciclos al año en primaria y 4.200 en secundaria. Ver tabla 89 Para ser catedrático en la educación por ciclos es requisito ser docente nombrado y estar en nómina, el pago se hace por horas extras.

Tabla 89 Educación Para Adultos 2010

Grado	Oficial	No Oficial	Total
	No.	No.	No.
Ciclo 1 Adultos	479	0	479
Ciclo 2 Adultos	434	0	434
Ciclo 3 Adultos	1.094	207	1.301
Ciclo 4 Adultos	1.296	572	1.868
Ciclo 5 Adultos	778	557	1.335
Ciclo 6 Adultos	637	500	1.137
Aceleración del Aprendizaje	384	0	384
TOTAL	5.102	1.836	6.938

Fuente: Secretaría de Educación de Neiva

De los 7.749 estudiantes matriculados en el año 2010, 744 de ellos presentan algún tipo de discapacidad, lo que representa un 0,93%. La deficiencia cognitiva (retraso mental) con 491 casos, seguidos por la sordera profunda con 105 casos son los más representativos.

Tabla 90 Estudiantes Con Discapacidad

Nombre Discapacidad	Oficiales		No oficiales	
	No.	%	No.	%
Sordera Profunda	98	0,16%	7	0,04%
Hipoacusia o Baja audición	6	0,01%	4	0,02%
Baja visión diagnosticada	31	0,05%	7	0,04%
Ceguera	14	0,02%	0	0,00%
Parálisis cerebral	0	0,00%	5	0,03%
Lesión neuromuscular	26	0,04%	2	0,01%
Autismo	2	0,00%	4	0,02%
Deficiencia cognitiva (Retardo Mental)	443	0,70%	48	0,29%
Síndrome de Down	20	0,03%	13	0,08%
Múltiple	7	0,01%	7	0,04%
No aplica	62.343	98,97%	16.662	99,42%
TOTAL	62.990	99,99%	16.759	100,00%

Fuente: Sisben 2010

A continuación se relaciona el promedio de educación que tenían los habitantes de Neiva según Censo 2005, en la actualidad no se encontró ningún seguimiento por parte de la administración municipal ni estudios de otras entidades o particulares que permitieran hacerle seguimiento a este indicador. Ver figura 50

Figura 50 Nivel Educativo de los Habitantes de Neiva Año 2005

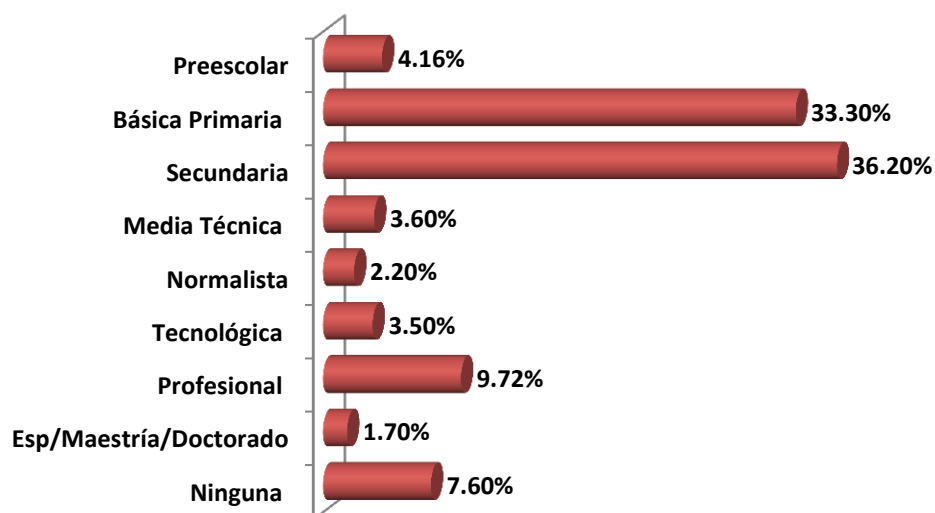

Fuente: Censo DANE 2005

2.3.3.2 CALIDAD

A continuación se presentan los resultados de las pruebas saber de los grados 5 y 9.

Lenguaje:

- **NIVELES DE DESEMPEÑO.** En ambos grados 5º y 9º presenta un MAYOR porcentaje de estudiantes en el nivel SATISFACTORIO Y MENOR porcentaje de estudiantes en el nivel de INSUFICIENTE.
- **PROMEDIOS COMPARATIVOS NEIVA-HUILA Y COLOMBIA:** Neiva con mayores promedios que el Huila en ambos grados, pero menor que el de Colombia en el grado 5º.
- **PROMEDIOS COMPARATIVOS NEIVA-NEIVA AÑOS 2005 Y 2009:** Comparados los promedios entre 2005 y 2009 Neiva desmejoró el desempeño de ésta área, el promedio ha disminuido en ambos grados.

Figura 51 Promedios – Lenguaje 5º



Figura 52 Promedios – Lenguaje 9º



Matemáticas:

- NIVELES DE DESEMPEÑO. Presenta gran debilidad en grado quinto primaria donde el porcentaje de estudiantes de Neiva ubicados en el nivel satisfactorio es menor que el de Huila y Colombia y el porcentaje de Neiva en INSUFICIENTE es mucho mayor que el de Huila y Colombia.
- PROMEDIOS COMPARATIVOS NEIVA-HUILA Y COLOMBIA: Neiva con mayores promedios que el Huila en ambos grados, pero menor que el de Colombia en el grado 5º.

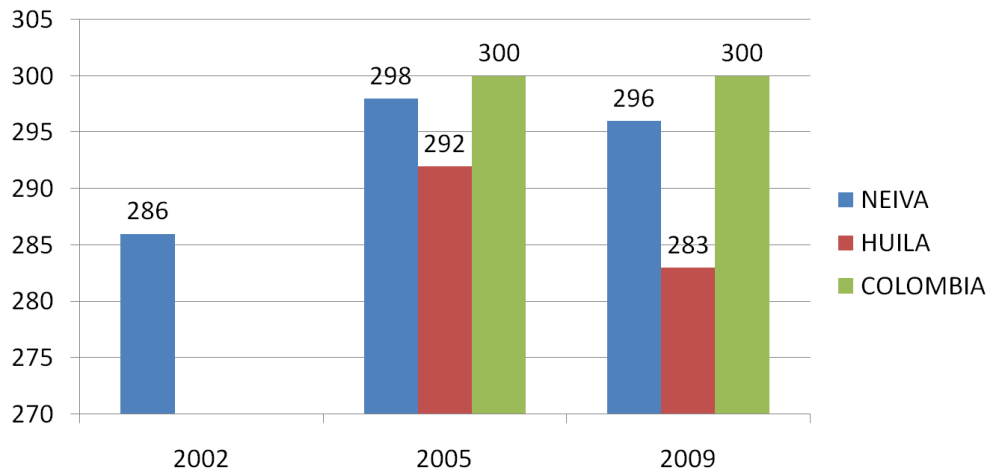
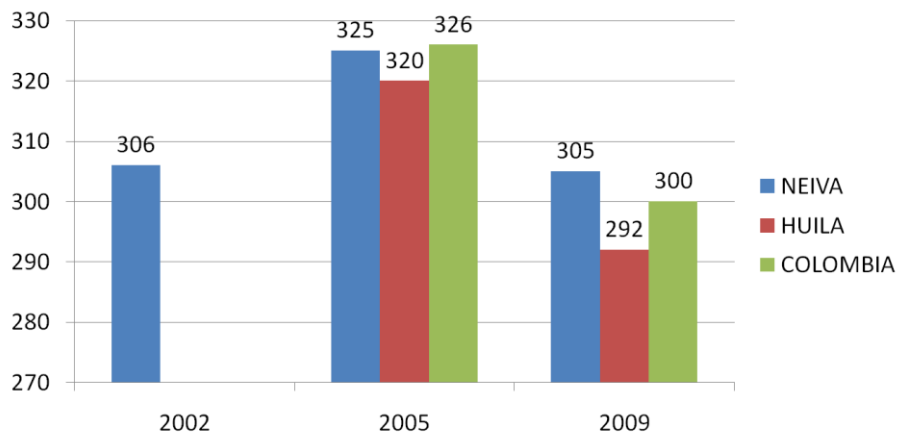
- PROMEDIOS COMPARATIVOS NEIVA-NEIVA AÑOS 2005 Y 2009: Comparados los promedios entre 2005 y 2009 Neiva ha mejorado el desempeño de ésta área, el promedio ha aumentado

Figura 53 Promedios – Matemáticas 5º



Figura 54 Promedios – Matemáticas 9º



Ciencias Naturales:

- NIVELES DE DESEMPEÑO. En ambos grados 5º y 9º presenta un MAYOR porcentaje de estudiantes en el nivel SATISFACTORIO Y MENOR porcentaje de estudiantes en el nivel de INSUFICIENTE.
- PROMEDIOS COMPARATIVOS NEIVA-HUILA Y COLOMBIA: Neiva con mayores promedios que el Huila en ambos grados, pero menor que el de Colombia en el grado 5º.

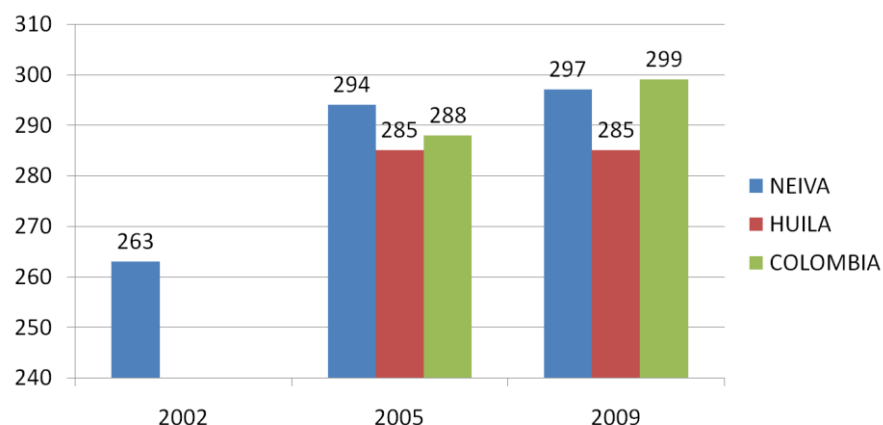
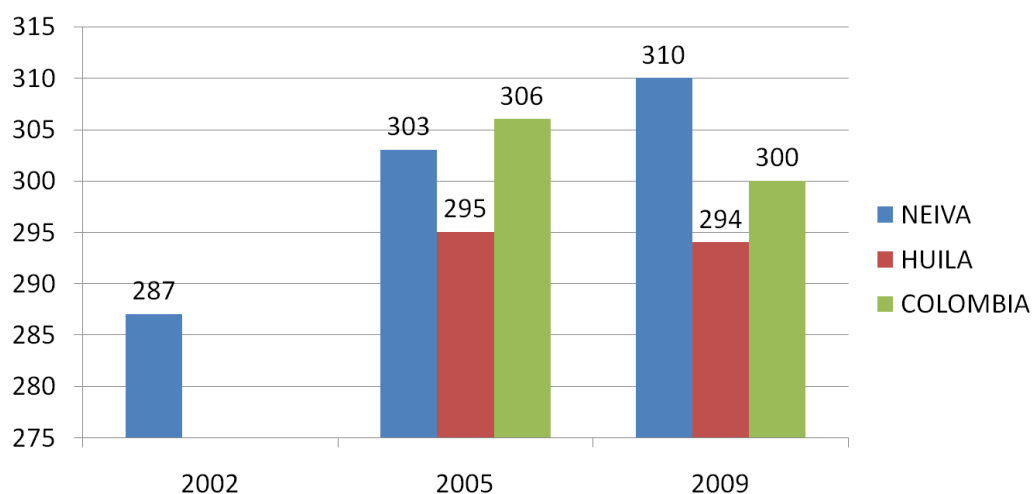
- PROMEDIOS COMPARATIVOS NEIVA-NEIVA AÑOS 2005 Y 2009: Comparados los promedios entre 2005 y 2009 Neiva ha mejorado el desempeño de ésta área, el promedio ha aumentado.

Figura 55 Promedios – Ciencias Naturales 5º



Figura 56 Promedios – Ciencias Naturales 9º



Los resultados muestran una mejora en la calidad de las pruebas en el último año de los colegios privados, en los colegios públicos el desempeño mejoró levemente tal como se observa al comparar los resultados de 2009 frente a los de 2010 en las categorías superior se mantiene, alto mejoró y medio se mantuvo, bajó mejoró pero desmejoró en tres veces más el número de colegios ubicados en el nivel más bajo de la escala. Ver tabla 91.

Tabla 91 Histórico Pruebas Icfes Instituciones Públicas y Privadas

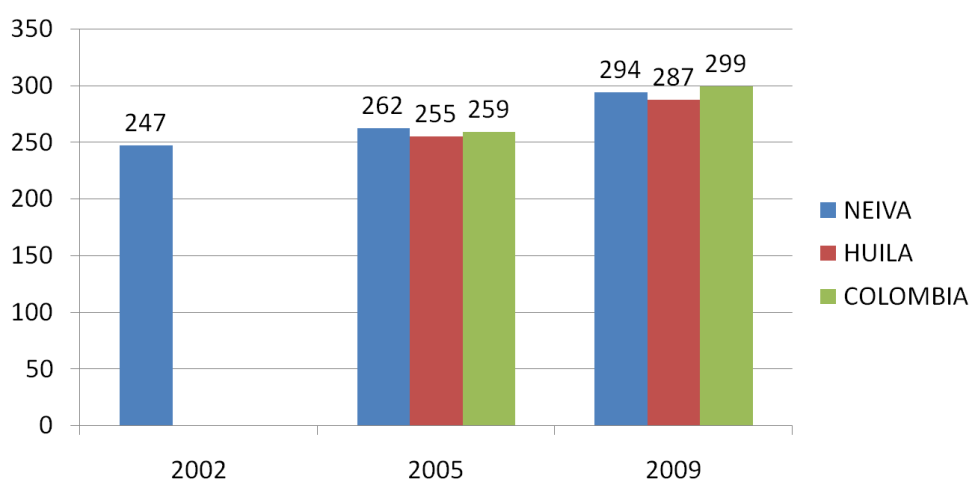
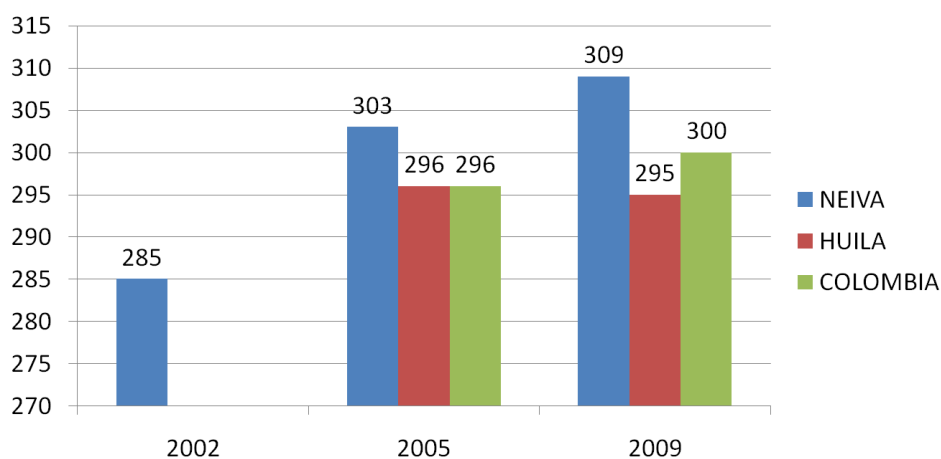
Categoría	Muy Superior		Superior		Alto		Medio		Bajo		Inferior		No. De Establecimientos Educativos		
	Of	Pri	Of	Pri	Of	Pri	Of	Pri	Of	Pri	Of	Pri	Of	Pri	Total
Años	Of	Pri	Of	Pri	Of	Pri	Of	Pri	Of	Pri	Of	Pri	Of	Pri	Total
2001	0	2	0	5	1	5	14	11	15	10	4	2	34	35	69
2002	0	3	0	5	4	5	17	7	18	10	1	4	40	34	74
2003	0	1	0	8	5	5	17	8	18	4	3	7	43	33	76
2004	0	3	1	7	10	4	23	11	7	8	1	0	42	33	75
2005	0	4	1	5	6	5	16	8	16	9	2	0	41	31	72
2006	0	8	1	6	14	6	23	5	1	5	0	0	43	31	74
2007	0	7	2	4	4	5	23	7	15	9	2	0	46	32	78
2008	0	6	1	6	10	4	12	8	18	7	5	2	46	33	79
2009	0	8	2	6	10	5	18	7	13	8	2	0	46	33	79
2010	0	10	2	4	13	4	18	8	11	10	6	0	50	36	86

Fuente: Secretaría de Educación de Neiva

Del sector privado diez colegios se ubicaron en el 2010, en la categoría muy superior cifra record en la última década, del sector oficial ninguno alcanzó esta categoría y sólo dos se ubican en la categoría superior, preocupa que en el sector oficial 17 establecimientos educativos se encuentren en los niveles inferior y bajo. Ver figura 57.

Figura 57 Comparativo Pruebas ICFES Sector Público Vrs Privado Año 2010

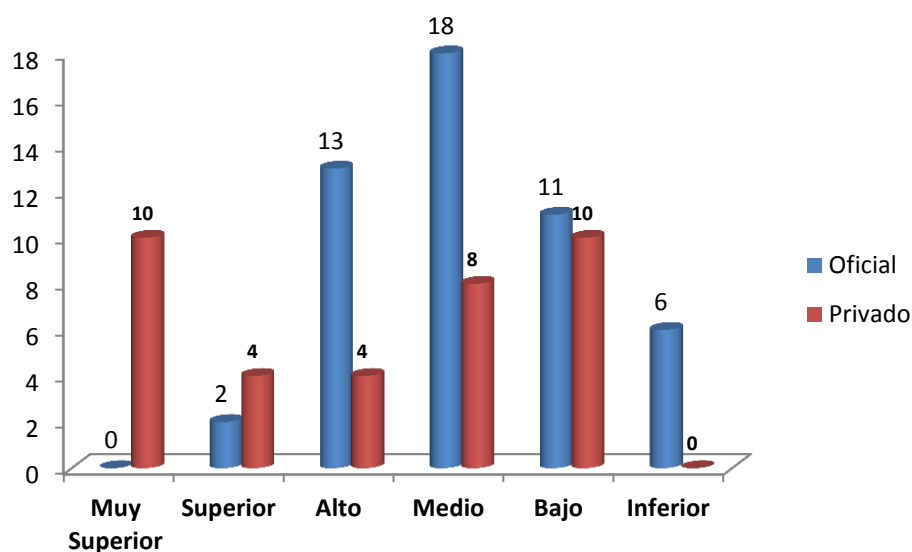

Fuente: Secretaría de Educación de Neiva

A continuación se muestra el comportamiento en las pruebas Icfes en los años 2008, 2009 y 2010 en cada una de las Instituciones Educativas de la ciudad de Neiva. Ver Tabla 92.

Tabla 92 Histórico Pruebas Icfes Instituciones Públicas

Nº	Institución Educativa	Clasificación 2008	Clasificación 2009	Clasificación 2010
1	Claretiano (Jornada Adicional)	Superior	Superior (Tarde)	Superior (Jornada Tarde)
2	Liceo De Santa Librada	Alto (Mañana)	Alto (Mañana)	Superior (Jornada Mañana)
	Liceo De Santa Librada	Alto (Jornada Tarde)	Superior (Tarde)	Alto (Jornada Tarde)
	Liceo De Santa Librada	Inferior (Noche)	Bajo (Noche)	Inferior (Noche)
3	Oliverio Lara Borrero	Medio (Tarde)	Medio (Tarde)	Alto (Jornada Tarde)

N o	Institución Educativa	Clasificació n 2008	Clasificación 2009	Clasificación 2010
	Oliverio Lara Borrero	Inferior (Noche)		
	Oliverio Lara Borrero	Alto (Mañana)		Medio
4	Inem Julian Motta Salas	Medio (Mañana)	Medio (Mañana)	Alto (Jornada Mañana)
	Inem Julian Motta Salas	Alto (Jornada Tarde)	Medio (Tarde)	Alto (Jornada Tarde)
5	Atanasio Girardot	Medio (Mañana)	Alto (Mañana)	Alto (Jornada Completa)
6	Eduardo Santos		Medio (Mañana)	Alto (Jornada Mañana)
7	Fortalecillas	Alto (Mañana)	Medio (Mañana)	Alto (Jornada Mañana)
8	Humberto Tafur Charry	Medio (Mañana)	Alto (Jornada Mañana)	Alto (Jornada Mañana)
	Humberto Tafur Charry	Medio (Tarde)	Alto (Jornada Tarde)	Alto (Jornada Tarde)
	Humberto Tafur Charry	Bajo (Noche)	Bajo (Noche)	Bajo (N0che)
9	Jose Eustasio Rivera	Bajo (Mañana)	Alto (Mañana)	Alto (Mañana)
10	San Luis Beltran	Alto (Completa)	Medio (Completa)	Alto (Jornada Completa)
11	Tecnico Superior	Alto (Mañana)	Alto (Jornada Mañana)	Alto (Jornada Mañana)

N o	Institución Educativa	Clasificació n 2008	Clasificación 2009	Clasificación 2010
	Técnico Superior	Alto (Jornada Tarde)	Alto (Jornada Tarde)	Alto (Jornada Tarde)
1 2	Roberto Duran Alvira	Inferios (Completa)	Medio (Completa)	Medio (Completa)
1 3	San Antonio De Anaconia		Bajo (Completa)	Medio (Completa)
1 4	Nacional Santa Librada	Bajo (Mañana)	Medio (Mañana)	Medio (Mañana)
	Nacional Santa Librada	Bajo (Tarde)		Medio (Tarde)
1 5	San Miguel Arcángel		Alto (Mañana)	Medio (Mañana)
1 6	Escuela Normal Superior	Medio (Tarde)	Medio (Tarde)	Medio (Tarde)
1 7	Agustín Codazzi	Bajo (Mañana)	Medio (Mañana)	Medio (Mañana)
	Agustín Codazzi	Bajo(Tarde)	Bajo (Tarde)	Bajo (Tarde)
1 8	Ceinar	Medio (Mañana)	Medio (Mañana)	Medio (Mañana)
1 9	Dptal Tierra De Promisión	Bajo (Mañana)	Medio (Mañana)	Medio (Mañana)
	Dptal Tierra De Promisión	Medio (Tarde)	Medio (Tarde)	Bajo (Tarde)
2 0	El Caguán	Medio (Mañana)	Medio (Mañana)	Medio (Mañana)
	El Caguán	Bajo(Tarde)	Bajo (Tarde)	Medio (Tarde)

N o	Institución Educativa	Clasificació n 2008	Clasificación 2009	Clasificación 2010
	El Caguán	Inferior (Sabatina)	Bajo (Sabatina)	Bajo (Sabatina)
2 1	Luis Ignacio Andrade	Medio (Tarde)	Bajo (Tarde)	Medio (Tarde)
2 2	Promoción Social	Medio (Mañana)	Medio (Mañana)	Medio (Mañana)
	Promoción Social			Inferior (Noche)
2 4	Rodrigo Lara Bonilla	Bajo (Mañana)	Bajo (Mañana)	Medio (Mañana)
2 5	Santa Teresa			Medio (Mañana)
2 6	Técnico Ipc Andrés Rosa	Bajo (Mañana)	Bajo (Mañana)	Medio (Noche)
2 7	Técnico Ipc Andrés Rosa	Bajo (Tarde)		Bajo (Mañana)
	Técnico Ipc Andrés Rosa		Medio (Tarde)	Bajo (Tarde)
2 8	El Limonar	Bajo (Mañana)	Bajo (Mañana)	Bajo (Mañana)
2 9	Enrique Olaya Herrera	Bajo (Mañana)	Bajo (Mañana)	Bajo (Mañana)
3 1	Jairo Morera Lizcano			Bajo (Mañana)
3 2	Juan De Cabrera	Bajo (Mañana)	Medio (Mañana)	Bajo (Mañana)

N o	Institución Educativa	Clasificació n 2008	Clasificación 2009	Clasificación 2010
	Ricardo Borrero Álvarez		Medio (Mañana)	Bajo (Mañana)
3 3	Ricardo Borrero Álvarez	Alto (Jornada Tarde)	Medio (Tarde)	Medio (Tarde)
	Ricardo Borrero Álvarez		Bajo (Sabatina)	Inferior (Sabatino)
3 4	Aipequito	Inferior (Completa)	Inferior (Completa)	Inferior (Completa)
3 5	Guacirco	Bajo (Completa)	Bajo (Mañana)	Inferior (Mañana)
3 6	Misael Pastrana Borrero			Inferior (Sabatino)
3 7	Gabriel García Márquez	Medio (Tarde)		
	Gabriel García Márquez	Bajo(Noche)	Bajo (Tarde)	

Fuente: Secretaría de Educación de Neiva

En la actualidad en Neiva existen catorce Instituciones Educativas con Especialidad Técnica del sector oficial y una del sector privado. Ver tabla 93.

Tabla 93 Instituciones Educativas con Especialidad Técnica

No.	Oficiales	Privadas
1	INEM Julián Motta Salas	José Martí
2	Técnico Superior	
3	Oliverio Lara Borrero	
4	IPC Andrés Rosa Suma	
5	Liceo de Santa Librada	
6	Departamental Tierra de Promisión	
7	Santa Librada	
8	San Luis Beltrán	
9	CEINAR	
10	Promoción Social	
11	Humberto Tafur Charry	
12	Atanasio Girardot	
13	Santa Teresa	
14	Rodrigo Lara Bonilla	

Fuente: Secretaría de Educación de Neiva

En el 2010 de los 8.782 estudiantes pertenecientes a la media vocacional, el 67,80% pertenece a la modalidad académica, y el 32,20% restante a una especialidad técnica. Llama la atención que Neiva a pesar de tener una vocación turística y de servicios no cuenta con especialidades técnicas en torno a estos sectores.

Asimismo 26 de las 37 Instituciones Educativas están articuladas con el SENA en programas como mantenimiento de computadores, contabilidad, cocina internacional entre otros.

Tabla 94 Número de Estudiantes Según Especialidad 2010

Especialidad	Oficiales		No oficiales		Total	
	No.	%	No.	%	No.	%
00 No aplica	55.792	88,79%	15.175	90,55%	70.967	88,99%
05 Académico	4.640	7,14%	1.314	7,84%	5.954	7,47%
06 Industrial	1.096	1,74%	50	0,30%	1.146	1,44%
07 Otro	977	1,55%	54	0,32%	1.031	1,29%
09 Pedagógico	287	0,46%	164	0,98%	451	0,57%
10 Agropecuario	116	0,18%	2	0,01%	118	0,15%
16 Promoción Social	82	0,13%		0,00%	82	0,10%
TOTAL	62.990	99,99%	16.759	100,00%	79.749	100,00%

Fuente: Secretaría de Educación de Neiva

Alimentación Escolar

En el 2010 se brindó ración alimenticia a 19.500 niños, a los que se les suministra desayunos y/o almuerzos y tuvo una inversión de \$ 2.462 millones, en la actualidad los restaurantes escolares son atendidos por dos operadores Comfamiliar y el Bienestar Familiar.

Transporte Escolar

En el 2010 se ofreció transporte a 7.345 alumnos, la inversión fue de \$2.534,54 millones.

Estructura Administrativa

En la Secretaría de Educación de Neiva se proyecta una nueva estructura administrativa compuesta por 47 administrativos y 2.166 maestros. Ver tabla 95.

Actualmente la Secretaría de Educación tiene como norte el Plan Decenal Nacional y las metas propuestas en el Plan de Desarrollo, se contrató un

estudio para formular el Plan Decenal Municipal y aunque se tiene un documento proyectado no se ha adoptado, El Plan Educativo Municipal (PEM) no existe y por obvias razones El Proyecto Educativo Institucional (PEI) no está articulado, es evidente la falta de Planificación en el sector y se adolece de una oficina de control interno que permita detectar las falencias que se puedan estar presentando.

Tabla 95 Estructura Proyectada para la Secretaría de Educación en el Año 2011

No. De Funcionarios	Cargo
1	Secretario de Educación
1	Secretaria Ejecutiva
5	Profesional Especializado
22	Profesional Universitario
12	Técnicos Operativo
6	Auxiliar Administrativo
2166	Maestros

Fuente: Secretaría de Educación de Neiva

Infraestructura

El municipio de Neiva cuenta con las aulas suficientes en los establecimientos educativos oficiales para satisfacer las demanda, según estudio de la secretaría de educación municipal el promedio de área por estudiante en ciudad de Neiva es de 1,4 m² lo cual indica que cumple con la norma de 1,2 m² por estudiante para las construcciones actuales; para las próximas construcciones la norma estable que deben ser 1,65 m². Sin embargo a las instalaciones de los centros educativos reflejan un evidente deterioro y es preciso hacerles algunas adecuaciones y mantenimiento en materia de iluminación, aireación, baterías sanitarias y laboratorios a fin de alcanzar ambientes de aprendizaje adecuados.

El Conpes 137 de 2011 clasifica a Neiva en el grupo 3, y le transfiere recursos de acuerdo a los estudiantes matriculados en el año anterior según la siguiente relación. Ver tabla 96.

Tabla 96 Recursos que Recibe el Municipio por Estudiante

Zona	Urbana	Rural
Preescolar	1.112.000	1.213.000
Primaria	1.069.000	1.144.000
Secundaria	1.347.000	1.465.000
Media	1.444.000	1.556.000
Ciclos 1 y 2 (Primaria)	443.000	
Ciclos 3 al 6 (Secundaria)	670.000	

Fuente: Documento Conpes 137 de 2011

Tecnologías de la Informática y las Comunicaciones (TIC's)

Según la administración municipal en el año 2010 se dotaron 124 Centros Educativos con 2.700 computadores alcanzando una cobertura de 15.6 alumnos por equipo, se instalaron 63 nueva aulas de informática para un total de 118 aulas informáticas construidas, se capacitaron 490 docentes en sistemas informáticos y 300 más en bilingüismo.

Pero según se dice el impacto esperado de las TIC's y el bilingüismo no ha sido el esperado y el proyecto se encuentra en etapa embrionaria.

Inversión

La inversión en el sector educación para el año 2010 fue de \$ 113.324 millones, de los cuales el 87,2%, (\$98.764.03 millones) están destinados a financiar todo lo relacionado con el pago del personal docente, directivos docentes y administrativos. Ver tabla 97

Tabla 97 Inversión en el Sector Educación Año 2010

1.1 SECTOR EDUCACION	113.324,84
1.1.1 PROGRAMA UN PACTO POR LA COBERTURA EDUCATIVA	11.662,96
Plan de infraestructura educativa	4.210,38
Atención a la población en la etapa inicial	22,84
Metodología flexible (aceleración, escuela nueva)	27,45
Restaurante escolar – Neiva nutrida	2.462,18
Transporte escolar	2.534,54
Fortalecimiento del sistema de información – SIMAT	10,60
GRATUIDAD SISBEN 1 Y 2 (41.606 alumnos)	2.350,97

1.1 SECTOR EDUCACION	113.324,84
Otros	44,00
1.1.2 PROGRAMA CALIDAD Y PERTINENCIA POR LO NUESTRO	2.897,85
Mejoramiento en los logros académicos de los estudiantes valorados a través del examen de estado y las pruebas saber	250,00
Uso adecuado de las tecnologías de la información y la comunicación en las instituciones educativas (tic)	980,12
Apoyo a la formación técnica y emprendimiento en la educación media para articularla con el mundo laboral	40,00
Mejoramiento en la atención a la educación rural	148,00
Articulación de las instituciones educativas con el nivel de educación superior y el sector productivo	25,00
Experiencias significativas e innovación educativa	29,06
Dotación instituciones educativas con pertinencia a PEI	542,40
Mejoramiento de la calidad y pertinencia educativa para poblaciones dispersas y en condición de vulnerabilidad	840,27
Articulación de la política educativa de infancia y adolescencia	33,00
Fomento y aseguramiento en la calidad de la educación preescolar, básica y media	5,00
Fomento y aseguramiento en la calidad de la educación preescolar, básica y media	5,00
1.1.3 PROGRAMA UN PACTO POR UNA PRESTACION EFICIENTE DEL SERVICIO EDUCATIVO:	98.764,03
Pago de personal docente, directivos docentes y administrativos	96.721,03
Modernización de la gestión de la secretaría	510,00
Operación de instituciones educativas oficiales de Neiva	1.472,00
Seguimiento, monitoreo y evaluación de los recursos del S.G.P	28,00
Mejoramiento de la información del sector educativo con la implantación de sistemas de información	33,00

Fuente: Informe de Gestión Alcaldía Municipal de Neiva 2010

2.3.4 Sector Cultura

El artículo primero de la ley 397 de 1997 define la Cultura como "El conjunto de rasgos distintivos, espirituales, materiales, intelectuales y emocionales que caracterizan a los grupos humanos y que comprende, más allá de las artes y las letras, modos de vida, derechos humanos, sistemas de valores, tradiciones y creencias".

En la actualidad el municipio cuenta con una Secretaría de Cultura y Turismo, quien es la encargada del Fomento, apoyo y difusión de eventos y expresiones artísticas y culturales, la formación, capacitación e investigación artística y cultural, la protección del patrimonio cultural, la construcción, mantenimiento y adecuación de la infraestructura artística y cultural, el mantenimiento y dotación de bibliotecas y la dotación de la infraestructura artística y cultural entre otras funciones.

Neiva es dueño de un rico y variado patrimonio cultural, 133 artistas visuales- plásticos, 40 agrupaciones de teatro, 29 escritores, poetas e historiadores, 9 fundaciones sociales, 8 fundaciones de discapacitados, 102 músicos y agrupaciones, 32 grupos rajaleños y campesinos, 192 artesanos, 7 lugares de comida típicas y 68 ONG culturales, museos de Arte Contemporáneo, Arqueológico, Jorge Villamil, Paleontológico y Numismática, entre otros, constituyen un soporte a nuestra identidad, con una gran diversidad de manifestaciones tanto festivas, literarias, costumbristas, artesanales, artísticas, como arquitectónicas, tecnológicas y de reconocimiento que son el reflejo del ser cultural, entre los principales sitios recreativos y culturales se encuentran la Concha Acústica, el Parque Longitudinal del Río Magdalena, el parque de Peñón Redondo, la plaza de San Pedro.

Sin embargo no se ha generalizado el concepto de cultura, una secretaría de cultura en precarias condiciones, carencia de un Consejo Municipal de planeación cultural que ayude a definir las políticas, los planes y los proyectos de investigación cultural, una débil cultura ciudadana que se sólo se centró en semáforos, cebras y cinturones, la delincuencia que ya permeó colegios, la sub utilización de nuestra riqueza cultural, escenarios culturales, monumentos, estatuas, esculturas, monumentos, bustos y otras riquezas culturales en precarias condiciones, carencia de escuelas reales de formación artística que permitan desarrollar programas culturales continuos en las comunas, una población flotante ávida de espectáculos culturales, marcada incidencia en el San Pedro de otras culturas como el sombrero voeltiao vallenato y la ranchera que vienen y se llevan los recursos, el vagón del ferrocarril operado por un privado, comparsas de 16 artistas que solo reciben dos millones de pesos por parte del departamento y 300 mil por parte del municipio con la obligación de hacer mínimo tres presentaciones en San

Pedro, no les a bailarines, comparceros, bandas, rajaleñeros gozar de trajes buenas condiciones y por el contrario se ven obligados a salir en "arapos", ausencia de una banda municipal, carencia de una estrategia que le permita a los artistas generar ingresos suficientes para su bienestar, son entre otras las necesidades más sentidas de este sector.

Neiva cuenta con un variado inventario Patrimonial Arquitectónico Ver Tabla 98

Tabla 98 Inventario del Patrimonio Arquitectónico de Neiva

No.	Nombre	Dirección
1	Institución Bancaria DAVIVIENDA	Calle 10 No. 7-08
2	Instituto Tulia Rosa Espinosa - ITRE	Calle 7 No. 9-36
3	Edificio Nacional - DIAN	Calle 7 No. 6-36/46
4	Escuela Quebraditas	Cra 13 No. 1D-14
5	Estación de Pasajeros Estación del Ferrocarril	Cra 16 entre Calle 7 y 8
6	Hotel Plaza	Calle 7 No. 4-62
7	Catedral de la Inmaculada Concepción	Calle 7 No 4-02
8	Templo Colonial	Carrera 5 No. 7-98
9	Edificio San Francisco	Carrera 5 No. 8-86/98
10	Edificio Empresas Públicas de Neiva	Carrera 6 No. 5-102
11	Teatro Cincuentenario	Calle 8 No. 6-10
12	Antiguo Club del Comercio	Calle 5 No. 5-112
13	Hostería Matamundo	Carrera 5 No. 3 sur – 51
14	Colegio Nacional Santa Librada (Bloques Originales)	Carrera 12 No. 16-12
15	Conjunto Arquitectónico Batallón Tenerife (Incluyendo Arcos Antiguo	Carrera 16 No. 21-300

No.	Nombre	Dirección
	Acueducto)	
16	Edificio Beneficencia del Huila – Diego de Ospina	Carrera 4 No. 9-03/37
17	Templete Virgen del Carmen Plaza de San Pedro	Carrera 2ª No. 4-46
18	Multifamiliares Abdala	Calle 8 No. 7-59/83
19	Casa Polanía	Calle 15 No. 5-137
20	Edificio Banco de Bogotá	Carrera 5 No. 5A-21 Esquina Suroriental Cra 5 Cl 6

En el sector rural igualmente se cuenta con bienes patrimoniales Ver tabla 99.

Tabla 99 Bienes de Interés Patrimonial Rural

No.	Nombre
1	Iglesia de San Roque en el Caguán
2	Estación del Ferrocarril en Fortalecillas
3	Iglesia de Fortalecillas
4	Templo Santuario del Señor de los Milagros Vereda San Francisco

Según el P.O.T de Neiva cuenta con 39 bienes culturales, entre Estatuas, Monumentos y Fuentes.

2.3.5 SECTOR ATENCIÓN A GRUPOS VULNERABLES

A continuación se relaciona la situación en materia de cobertura para la población vulnerable.

Neiva actualmente alberga 40.048 desplazados como municipio receptor y se han desplazado a otras ciudades por este mismo motivo 7.588 personas.

Tabla 100 Desplazados 2010

Situación	Hogares	Personas
Expulsor	1.838	7.588
Receptor	9.718	40.048

Fuente: Acción Social, Fecha de Corte 31- 03-2011

De los 21.141 abuelos que hay en la ciudad, 11.106 reciben algún tipo de apoyo por parte de la administración municipal.

Tabla 101 Adulto Mayor 2010

Programa	Beneficiarios	Cobertura
Club Adulto Mayor	4.000	18,90%
Juan Luis Londoño	2.045	9,70%
PPSAM (Subsidio Económico)	5.061	26,50%
Total	11.106	55,10%

Fuente: Informe de Gestión Alcaldía Mpal 2010

De los 4.019 que hay en la ciudad, 11.106 reciben algún tipo de apoyo por parte de la administración municipal.

Tabla 102 Discapacitados 2010

Programa	Beneficiarios	Cobertura
Sin Límites	1.107	27,50%
Caracterización en Atención en Salud	1.955	48,60%
Total	3.062	76,10%

Fuente: Informe de Gestión Alcaldía Mpal 2010

En Neiva existen tres resguardos que albergan un total de 819 indígenas, los cuales reciben atención del municipio y recursos que les gira el gobierno nacional.

Tabla 103 Resguardos Indígenas 2010

Resguardo	Ubicación	Familias	Población
La Gabriela	Caguán	30	240
Sek – Fiw Páez	Caguán	39	164
Lame Páez	San Luis	98	487

Fuente: Informe de Gestión Alcaldía Mpal 2010

Extraoficialmente se dice que en Neiva habitan alrededor de 2.000 habitantes de la calle, en su mayoría provenientes de otros municipios, pero al igual que la población afro colombiana y la LTGB no se conocen cifras oficiales.

2.3.5 Sector Deporte, Recreación y Aprovechamiento del Tiempo Libre, Educación Física y Actividad Física.

Las condiciones socioculturales de la población, son un factor determinante para establecer los requerimientos del INDERNEIVA, según distintas finalidades que van desde lo educativo hasta el esparcimiento, pasando por la salud y las demandas que son prioritarias para algunos segmentos poblacionales del Municipio de Neiva.

Cultura Física

Es un componente fundamental de la cultura nacional; está representado en principio por una tradición lúdica, estética y de vida cotidiana, expresada a través de los juegos y danzas tradicionales y de las técnicas y usos corporales de los distintos grupos humanos del país.

A partir del año 1936, la Educación Física sistemática entró a formar parte de la tradición de cultura física del país y sus aportes han sido importantes, básicamente en el sector educativo.

En las dos últimas décadas, esta tradición ha sido enriquecida por nuevas prácticas, derivadas unas de las exigencias de salud y de expresión, y otras por demandas estéticas del cuerpo e incluso por las modas imperantes. Tales prácticas congregan multitud de personas en gimnasios, ciclovías y parques para realizar aeróbicos, bailes contemporáneos, deportes de riesgo o simplemente para realizar actividad física.

Igualmente, es importante precisar el impacto real que han tenido las organizaciones del sistema nacional de deporte y las organizaciones deportivas comunitarias para estimular a la gente al disfrute de ser activa. Es evidente que la mayoría de los programas de deporte que se ofrecen se diseñan para gente que ya es físicamente activa o proclive a la actividad atlética.

En este ámbito, el INDERNEIVA debe preocuparse primero por adelantar investigaciones que permitan comprender el sentido de estas prácticas para la población, y luego, el diseño de programas que contribuyan al enriquecimiento de los mismos con criterio científico y pedagógico.

Los encuentros regionales de Educación Física pusieron en evidencia la diversidad cultural de las prácticas corporales y lúdicas en las distintas comunidades y culturas, relacionadas estrechamente a las formas de vida, de

tal forma que se hace manifiesta la necesidad del reconocimiento, rescate y potenciación de estas manifestaciones, como un contenido muy importante de la cultura huilense.

Educación Física

El sentido de servicio para la disciplina facilita una aproximación al conocimiento de la realidad sobre la acción que el INDERNEIVA ejerce en los distintos grupos de población, como también sobre la eficiencia en la utilización de sus posibilidades y recursos. Evidentemente actuar con un criterio de servicio, presupone entender que se está enfrente de unos factores que permiten estructurar una oferta de alternativas de la recreación, la educación física, y el deporte, así como de unos factores que condicionan la demanda por ésta.

Organización y gestión

Desafortunadamente, y sin menospreciar el trabajo de las administraciones anteriores, se ha presentado una inadecuada coordinación del INDERNEIVA con otras instituciones que tienen que ver con la educación física -en la dimensión de la oferta así como en la de la demanda-, la cual involucra tanto a las del sector estatal como privado, produciéndose en ocasiones duplicación de esfuerzos y desperdicio de recursos; ello puede generarse o agravarse por la carencia de un sistema nacional de educación física que articule a las entidades.

En este terreno también, el INDERNEIVA cuenta con un bajo nivel de articulación local, Municipal, nacional e internacional asignado por pocas relaciones en los campos académico, gremial e institucional, hecho que afecta seriamente el desarrollo en los ámbitos de la formación del recurso humano que labora en el área de la Educación Física y el Deporte, la tecnología, la investigación y el aprovechamiento de experiencias para la atención específicamente en el sector extraescolar.

Talento Humano

En la ciudad de Neiva, donde se cuenta con el Programa de Educación Física de la Universidad Surcolombiana, desde los inicios de éste, ha centrado su atención y su acción en el sector escolar. Por tal razón la formación profesional se ha orientado hacia la preparación de licenciados con un perfil para su desempeño como docentes en los niveles de la educación básica y media vocacional.

Con este enfoque de formación, los grupos de población no vinculados al sector escolar, como los trabajadores, el adulto mayor y las personas con limitaciones de distinto orden, no cuentan con profesionales preparados específicamente para su atención. Una solución adecuada para esta necesidad, se encontraría en la realización de convenios con Instituciones de Educación Superior y el INDERNEIVA para la realización de estudios de formación tecnológica en administración, pedagogía y entrenamiento deportivo, reiterándose el abandono de la formación de expertos para esos sectores diferentes al escolar.

Actividad Física y Salud

La salud como base de la vida, es una permanente necesidad que se ve afectada por los hábitos de Actividad Física, alimentación, tabaquismo, consumo de bebidas alcohólicas y drogas psicoactivas, además de las condiciones de vivienda, transporte y ambientes contaminados de trabajo. La investigación sobre la "Prevalencia de los Factores de Riesgo Cardiovascular en el Departamento del Huila – 2006"¹, proporciona información muy importante sobre las relaciones entre conocimientos, actitudes y prácticas acerca de factores de riesgo en salud, como el sedentarismo, el consumo de cigarrillos, el sobrepeso y la hipertensión arterial y la relación de éstos con la actividad física.

Debe destacarse que si bien las personas en general reconocen las consecuencias de los malos hábitos de vida en la salud como la importancia de la práctica de la Actividad Física, las actitudes ante la práctica son muy variadas, dependiendo del sexo, la edad y el nivel de escolaridad. En la citada investigación, se conoció que las mujeres practican menos ejercicio que los hombres y a medida que aumenta la escolaridad y disminuye el índice de practicantes de actividad física.

A pesar de la falta de hábitos para la práctica de la actividad física con fines de salud en algunos sectores de la población, es fundamental que el INDERNEIVA se involucre más en la tarea de prevención, bien por la relación directa con el personal médico, o mediante el desarrollo de programas adecuados a cada uno de los grupos poblacionales que van desde la infancia hasta la tercera edad, de tal forma que sus efectos se traduzcan en una formación personal que garantice la práctica voluntaria y sistemática de las personas en su vida cotidiana.

¹ RAMOS PARRACI CARLOS ALBERTO. Estudio de "Prevalencia de los Factores de Riesgo Cardiovascular en el Departamento del Huila – 2006"

Educación

El crecimiento de la cobertura escolar reviste gran importancia para la Educación Física, teniendo en cuenta su carácter de asignatura obligatoria en los niveles de la educación básica y media vocacional, de fundamento para la formación en el nivel preescolar y de carácter opcional pero muy importante en el nivel superior.

Desde el punto de vista cualitativo, en la educación colombiana también se ha producido un proceso de transformación específicamente desde la perspectiva de una pedagogía basada en el conocimiento, cuya tarea fundamental es el cultivo de las capacidades humanas en todas sus dimensiones, incluida, claro está, la corporal. Aquí al INDERNEIVA le corresponde una tarea centrada en la reflexión curricular y la modernización pedagógica para tener la capacidad de contribuir efectivamente en los procesos formativos que proponen las nuevas tendencias educativas.

Como proyectos importantes desde el nivel local, estrechamente relacionados con la acción educativa, se consideran: Los festivales escolares y los juegos intercolegiados, portadores de un inmenso potencial de dinamización escolar hacia la actividad física, aunque las tensiones en los aspectos administrativos, organizativos y pedagógicos, exigen un replanteamiento válido también para las escuelas de formación deportiva.

Investigación

Este componente tan definitivo tanto para el desarrollo disciplinar como para la vinculación efectiva del INDERNEIVA a la construcción de Región y País y para el mejoramiento cualitativo del servicio, se puede asumir en general como en estado incipiente.

Ello se constata fácilmente al examinar algunos indicadores utilizados internacionalmente para determinar el avance investigativo dentro del marco de una política pública, que no expresa necesariamente el compromiso de los particulares de avanzar con sus recursos escasos:

- **Número de investigaciones:** En Colciencias no se han presentado proyectos.
- **Grupos de investigación:** Solamente pueden certificarse los dos grupos responsables que trabajan con la USCO.

- **Publicaciones científicas:** En sentido riguroso (la rigurosidad se refiere a la observancia de los requisitos y al logro del reconocimiento de la comunidad científica nacional e internacional) puede afirmarse que no existen.

Cobertura

Este aspecto se presenta desde la perspectiva de los grupos poblacionales que deben recibir el servicio del INDERNEIVA a saber:

- Sector escolar: nivel preescolar, básico, media vocacional y educación superior.
- Sector extraescolar: población laboral, tercera edad, población especial.

En lo extraescolar, el ofrecimiento del servicio es bastante reducido, teniendo en cuenta que solamente es brindado para algunos sectores así:

- Población laboral: Algunas grandes empresas, atendiendo lo establecido en la ley 50 o por política interna. También participan de este servicio la caja de compensación familiar, haciendo énfasis más en el aspecto de recreación.
- Tercera edad: Esta población es atendida básicamente desde el sector salud, por instituciones que manejan el régimen pensional y hogares geriátricos. Ocasionalmente, se desarrolla un programa por parte de algunas instituciones Municipales.
- Poblaciones especiales: Las personas con limitaciones de diferente orden, cuando pertenecen a instituciones especializadas, reciben el servicio del INDERNEIVA. No existen programas para las personas que están por fuera de estas instituciones.
- En cuanto a las poblaciones indígenas y negras, no se han tenido en cuenta sus especificidades culturales en cuanto al diseño y ejecución de programas.

A pesar de no contar con datos consolidados en algunos de los aspectos tratados en el diagnóstico, es necesario hacer notar cómo con la información disponible, se puede concluir que el INDERNEIVA requiere de un replanteamiento en términos de prácticas, formación, investigación, organización y gestión para poder aprovechar en mejor forma los recursos disponibles, impulsando prioritariamente la integración institucional, con el fin de resolver eficazmente las deficiencias detectadas en las variables enunciadas y las que se presentan a continuación:

- ✗ Los niveles de participación activa en el sistema deportivo huilense, entre ellos el tejido asociativo formal y la cooperación y coordinación entre las diferentes Administraciones Públicas y entidades privadas, son escasos y débiles.
- ✗ Los índices de práctica deportiva, de sus buenos y grandes deportistas, además de sus talentos deportivos que aseguran el futuro del nivel de rendimiento, deben ir encaminados a pasar de una sociedad de espectadores y consumidores a una práctica generalizada de practicantes activos.
- ✗ El parque de instalaciones, espacios y sus equipamientos deportivos, adolece de número suficiente de instalaciones por habitantes, de un Inventario - cuantitativo y cualitativo – de Instalaciones, de un Plan de Instalaciones, y de un modelo de gestión de las mismas coherentes, racionales y equilibrados.
- ✗ Los niveles de cualificación formativa-profesional y académica que tienen los diferentes elementos que componen el sistema deportivo del Huila han de ser incrementados para que con sus actuaciones satisfagan la CALIDAD que el ciudadano/a demanda.
- ✗ La identidad del sistema deportivo y su proyección e imagen exterior debe ser más rigurosa, coherente y coordinada tras el necesario estudio y análisis y de acuerdo con sus intereses y necesidades.
- ✗ Los valores sociales, educativos y éticos de la práctica deportiva tienen un carácter transversal tan significativo e importante que es necesario e imprescindible su promoción, fortalecimiento y enriquecimiento.

Tabla 104 Competencias del Municipio en el Sector Deporte

A.4	Deporte y recreación	Sumatoria de recursos orientados al desarrollo de actividades y proyectos relacionados con el deporte, la recreación y el aprovechamiento del tiempo libre
A.4.1	Fomento, desarrollo y práctica del deporte, la recreación y el aprovechamiento del tiempo libre.	Recursos orientados a la financiación de las acciones desarrolladas por la entidad territorial para fomentar, desarrollar y practicar el deporte, la recreación y el aprovechamiento del tiempo libre
A.4.2	Construcción,	Recursos orientados a la realización de

A.4	Deporte y recreación	Sumatoria de recursos orientados al desarrollo de actividades y proyectos relacionados con el deporte, la recreación y el aprovechamiento del tiempo libre
	mantenimiento y/o adecuación de los escenarios deportivos y recreativos.	proyectos que tienen por objeto construir, mantener y adecuar los escenarios deportivos y/o recreativos
A.4.3	Dotación de escenarios deportivos e implementos para la práctica del deporte	Recursos orientados a la compra de implementos y equipos para la dotación de escenarios deportivos y la práctica del deporte
A.4.4	Pre inversión en infraestructura	Recursos orientados a la realización de los estudios necesarios para tomar la decisión de realizar un proyecto en el sector.
A.4.5	Pago de instructores contratados para la práctica del deporte y la recreación	Recursos orientados al pago de los instructores contratados para la práctica del deporte y la recreación
A.4.7	Reservas de inversión en el sector vigencia anterior (ley 819 de 2003)	Compromisos de gasto adquiridos en el sector con cargos a la vigencia fiscal que expira.
A.4.8	Pago de déficit de inversión en deporte y recreación	Recursos destinados al pago de déficit de inversión en el sector deporte y recreación

Neiva cuenta con 22 clubes deportivos, 26 ligas, 249 escenarios para la práctica del deporte y la ocupación del tiempo libre. En el año 2010 la administración municipal invirtió la suma de \$ 3.626 millones de pesos en este sector que representan el 1,11% del presupuesto total ejecutado el mismo año, el cual es fue de 326 millones de pesos.

Los principales problemas que se tienen consisten la poca actividad deportiva que se viene desarrollando en las comunas y corregimientos, el escaso estímulo a deportistas de alto rendimiento y el regular estado en que se encuentran los escenarios deportivos.

Tabla 105 Relación de los Escenarios Deportivos en la Ciudad de Neiva

No.	CLASIFICACION DE ESCENARIOS	C1	C2	C3	C4	C5	C6	C7	C8	C9	C10	Total
1	Polideportivos	10	10	1	1	3	14	3	5	6	5	58
2	Canchas en arena	5	3			3	8	2		1	1	23
3	Terrenos baldíos	11	1			2	3	2	1	3	7	30
4	Parques Recreativos	34	16	8	11	5	12	2	9	4	5	106
5	Parque - Polideportivos	4		3		2		1			7	17
6	Plazoleta	8			4		2				1	15
Total		72	30	12	16	15	39	10	15	14	26	249

Fuente: Alcaldía Municipal

2.4 DIMENSIÓN DE INFRAESTRUCTURA

INFRAESTRUCTURA INSUFICIENTE, OBSOLETA Y/O EN MAL ESTADO

Deficiencia en vías, transporte y movilidad, vivienda inadecuada, amenazas en medio ambiente, poca prevención de emergencias y desastres, deficiente equipamiento municipal, espacio público ocupado o en mal estado, deficientes servicios públicos.

2.4.1 Sector Vías Y Transporte

El problema de transporte público se ha profundizado en los últimos años, con el deterioro de la malla vial, la desarticulación de las autoridades de tránsito, transporte público, el Municipio y las empresas operadoras. La falta de nuevas vías y de cultura ciudadana está generando caos en varios sitios de la ciudad.

Tabla 106 Inventario de la Malla Vial de Neiva

Malla Vial Km2			
Zona	Pavimentado	Sin pavimentar	Total
Urbana	482	200	682
Rural		320	320
Total	482	520	1.002

Fuente: Alcaldía Municipal 2010

Tabla 107 Relación del Parque Automotor Registrado en la Secretaría de Tránsito de Neiva

Parque Automotor	41.119
Taxis	2.196
Colectivos	670
Ambulancias	5
Autos	12.068
Camión	743
Camioneta	2.941
Campero	1.522
Cuatrimotor	3

Parque Automotor	41.119
Doble troque	3
Maq. Agrícolas	6
Maq. Industrial	6
Micros	934
Microbús	85
Minibús	4
Miniar	1
Minivan	5
Montacargas	1
Motocarro	21
Motocicleta	19.693
Moto triciclo	1
Tracto camión	102
Volqueta	109

Fuente: Secretaría de Tránsito de Neiva

Principales Estructurantes Vías Inconclusas

- Tramo de la 6w de la 47 hasta la 64; costo aproximado \$ 5.000 mil millones
- Continuación de la carrera 2 de la 58 hasta la 82 paralela a la línea férrea
- Construcción partir de Surabastos dando la vuelta por jardines el paraíso y buscar la intersección de la Cra 7 que viene de norte a sur.
- Continuar la 16 pasándola por la línea férrea por los barrios El Obrero, El Gaitán, San Martín a Rio Loro - Del Rio Loro hasta Canaima y de Canaima de la calle 26 sur a la Cra 7
- La parte norte de la 16 en la intersección de la Avenida Alberto Galindo hasta la Cra 2

Nuevas vías necesarias para el desarrollo vial de la ciudad.

- Ampliación desde la Cra 7 con Cl 2 hacia el oriente buscando la avenida de ventilador (Cra 24) interceptar con la Cra 21 que parte del puente rio del barrio San Martín (Cr 22), la cual intercepta con la Cl 2 i que viene de los parques entre Las Américas y el Centro la Gaitana de las Américas y se continua a intersecarse con la Cra 21 que viene del rio loro.

- Construcción de Cra 22 entre la CI 8 y la CI 2 i hacia el oriente buscando a sur orientales a salir a la CI 52.
- Ampliación de Cr 7 con CI 4 terminarla de la CI 7 al Colegio Salesiano.
- Continuidad la de la CI 5 desde la 8 hacia el oriente pasando por la Cra 5 hasta la Cra 21.
- Ampliación de la CI 6 entre las Cra 7 y 8
- Eje ambiental del parque ronda rio las ceibas - espacio público y plan de renovación vial.
- Carreteable abrir la vía por detrás de los pinos para conectarla con la comuna 10 (vía del oriente) destaponar y hacer el puente sobre el rio las ceibas.
- Mejoramiento barrial comuna 10- rehabilitación de la ruta de bus que lleva a las Camelias Cra 52 - Machines.

2.4.2 Sector Agua Potable Y Saneamiento Básico

El municipio presta el servicio de Agua Potable y Saneamiento Básico a través de las Empresas Públicas de Neiva E.S.P cuyos procesos de constitución se describen a continuación.

La entidad creada mediante Acuerdo No. 25 de 1959 y mediante Acuerdo No. 011 de 1987 fue transformada a Empresa Industrial y Comercial del Municipio de Neiva bajo el nombre EMPRESAS PUBLICAS DE NEIVA.

En el Decreto Número 286 del 14 de septiembre de 1997 de la alcaldía de Neiva ya la empresa figura con el nombre EMPRESAS PUBLICAS DE NEIVA - EMPRESA DE SERVICIOS PUBLICOS "E.S.P." de carácter oficial, es una EMPRESA INDUSTRIAL Y COMERCIAL DEL ESTADO DEL ORDEN MUNICIPAL, con personería jurídica, autonomía administrativa y patrimonio independiente.

A través de la Resolución N0. 015 de 2008 la Junta Administrativa de las Empresas Públicas de Neiva E.S.P. amplió su objeto social, es por ello que la Empresa ha celebrado contratos interadministrativos con varios municipios del Departamento del Huila.

Objeto Social

1- La prestación y/o operación y/o administración y/o distribución y/o generación y/o comercialización en todo el territorio nacional incluyendo la ciudad de Neiva, de los servicios públicos de: Acueducto, Alcantarillado, Aseo, Tratamiento y aprovechamiento de basuras, Energía Eléctrica, Gas y sus actividades complementarias o conexas, propias de todos y cada uno de los servicios que se indican en su objeto social y de acuerdo al marco legal regulatorio.

2- La prestación y/o administración del servicio de alumbrado público.

3- Realización de: Asesoría, Consultoría (en cualquiera de sus modalidades), Obras, Intermediación, Importación, Exportación, Comercialización y Venta de toda clase de bienes o servicios, Recaudo, Facturación, Toma de lecturas, Reparto de facturas, Construcción de infraestructura, Prestación de toda clase de servicios técnicos, De administración, Operación o Mantenimiento de cualquier bien; siempre que tenga relación directa con la prestación de servicios públicos.

4- Celebración de contratos de Leasing o cualquier otro contrato de carácter financiero que se requiera, tales como contratos de riesgo compartido o de cualquier otra naturaleza que resulten necesarios y convenientes para el ejercicio de su objeto social. Lo anterior de conformidad con las leyes vigentes.

Neiva actualmente cuenta con 85.400 usuarios de servicio de acueducto y las coberturas por cada servicio se presentan en las tablas 108 y 109

Tabla 108 Coberturas en Agua Potable y Saneamiento Básico

Servicio	Urbano	Rural
Acueducto	94.44%	64.00%
Alcantarillado	96.42%	68.00%
Aseo	96.00%	54.32%

Fuente: E.P.N

Tabla 93 Coberturas en Otros Servicios Públicos

Servicio	No.	%
Energía eléctrica	75.700	99,28
Gas	59.492	78,02
Teléfono	44.837	58,8

Fuente: Gobernación del Huila

Acueducto

Actualmente se cuenta con tres plantas de tratamiento de Agua Potable cuya capacidad se describe a continuación.

Planta de Tratamiento Kennedy (Antigua)

Cuando de construyo tenía una capacidad de 120 L/s y después de un proceso de optimización presta un servicio de 225 L/s.

Planta de Tratamiento Jardín

Cuando de construyo tenía una capacidad de 400 L/s y después de un proceso de optimización presta un servicio de 900 L/s. Actualmente avanzan los trabajos para optimizar el almacenamiento de los tanques en un 50% es decir quedarían con una capacidad de 15.000 m³ y permitiría atender el consumo de las comunas de la parte alta de la ciudad.

Planta Recreo

Cuando de construyo tenía una capacidad de 500 L/s, se adelanta un proceso de optimización para que preste un servicio de 1.500 L/s incluye la construcción de una nueva bocatoma.

Aseo

Neiva produce 220 ton/día de residuos sólidos, la disposición final se hace a través del relleno sanitario Los Ángeles ubicado a 12 Km de la ciudad en la vereda la Jagua del corregimiento de Fortalecillas, el relleno consta de un área total de 155 has de la cual se utilizan 3 has.

La Reestructuración

El 21 de diciembre del 2010, la junta directiva de las empresas públicas le dio facultades al gerente para hacer los estudios de reestructuración de la empresa, es de aclarar que tiene plenas facultades para hacerlo.

La Estructura Organizacional que se Tenía.

La Estructura anterior constaba de una gerencia, una oficina de planeación, una oficina de control interno, una oficina de contratación, una oficina

asesora técnica para el programa de agua no contabilizada, dos subgerencias una administrativa y financiera y otra técnica y operativa.

Figura 58 Estructura Organizacional de las Empresas Públicas de Neiva Antes de la Reestructuración

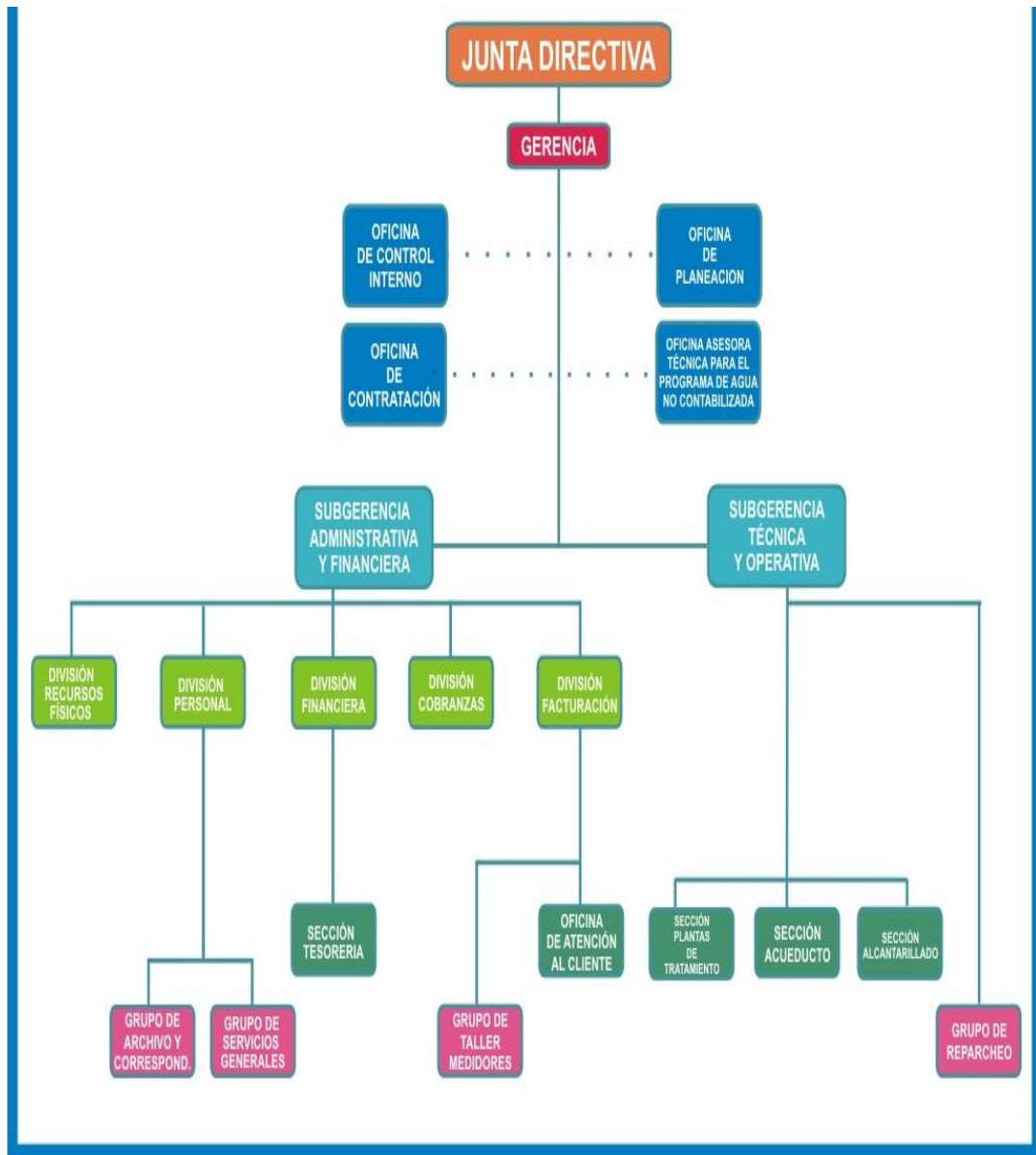

Nueva Estructura Organizacional

En resumen la nueva empresa queda así: Una gerencia, una oficina de planeación, una oficina de control interno, otra de control interno disciplinario, una oficina jurídica, con ellos trabajará un grupo de sistemas y una asistente de gerencia.

Se tendrán ahora tres subgerencias, una administrativa y financiera, una subgerencia comercial y una subgerencia técnica y de operaciones. Todos los anteriores serán cargos de libre nombramiento.

Se crearán además las oficinas de: sistema de información geográfica, de relaciones con la comunidad y comunicaciones, una oficina de agua no contabilizada, oficina de cobro coactivo y una oficina de energía.

La empresa funciona actualmente con 182 puestos de trabajo y se contratarán 18 más, la ley establece que son cinco funcionarios por cada mil usuarios y eso daría cerca de 400.

De los 18 cargos que se están creando, cinco o seis son funcionarios que ya venían trabajando en la empresa, los otros son cargos de profesionales especializados, Germán García, que venía siendo el subgerente técnico hace más de cinco años va a quedar responsable de una de las divisiones técnicas.

Antes de la reestructuración la nomina anual costaba 728 millones anuales y con la nueva reorganización quedará en 545 millones anuales que representa un ahorro anual de 183 millones. Se dejará de contratar cerca de 21 profesionales y de especialización.

Un funcionario manifiesta que la reestructuración lo que se hizo fue nombrar más burocracia, para solo citar un caso nombraron un jefe de división de aseo y un jefe de división de manejo ambiental cuando las funciones de los dos cargos las venía haciendo una sola persona, asimismo argumenta que los nuevos profesionales especializados quedan muy bien remunerados porque reciben dos millones seiscientos mil pesos pero con prima técnica, reconocimientos de transporte y otros quedan devengando en promedio tres millones ochocientos mil pesos mensuales.

Posibles Errores en el Proceso de Reestructuración

Al parecer (porque no suministraron documentos que así lo demuestren), en el estudio se crearon nuevos cargos pero no les asignaron funciones, no se ajustó previamente el presupuesto a la nueva planta de personal.

Régimen Laboral Actual

Las Empresas Públicas se someten al régimen laboral que corresponde a las Empresas Industriales y Comerciales del Estado.

- Trabajadores Oficiales
- Empleados Públicos

Los Estatutos definen los cargos que son servidos por empleados públicos (de libre nombramiento y remoción y de carrera administrativa, según el caso).

En las Empresas Públicas de Neiva laboran actualmente 209 personas cuyos niveles se describen a continuación. Ver tabla 109.

Tabla 109 Composición del Personal en Empresas Públicas de Neiva

Nivel	Empleados
Trabajadores Oficiales	185
Empleados Públicos	15
Aprendices SENA	9
Personal Operativo	72,50%
Personal Administrativo	27,50%
Personal Sindicalizado	90%

Fuente: Empresas Públicas de Neiva

Régimen Contractual

De conformidad con el artículo 32 de la Ley 142 de 1994, los actos y contratos que celebren las Empresas de Servicios Públicos se regirán exclusivamente por las reglas del derecho privado, salvo lo dispuesto en la misma Constitución política y la misma Ley 142/94.

Demanda de OAE

En la administración de la alcaldesa Cielo González Villa se decidió entregarle a terceros el manejo servicios como facturación y recaudo entre otros, con una empresa que se denominó Operadores de Agua y Energía (OAE) por un tiempo de 10 años. En la administración de Héctor Aníbal Ramírez a través de su gerente en ese instante, Andrés Espita; en el 2009 revocaron unilateralmente el contrato por lo que hoy existe un proceso jurídico en el que los representantes de OAE, exigen el pago de 40 mil millones de pesos por su indemnización. Hoy esos servicios son contratados a través de cinco contratistas y según el actual gerente de las EPN, Juan Carlos Herrera, lo que se hará con la reorganización es que la empresa asumirá la totalidad de los procesos de la entidad.

Transformación de la Razón Social

Según la ley las empresas de servicios públicos deben ser de sociedad anónima, el concejo de Neiva tendrá que estudiar el proceso de modificación a S.A. Se sacará un paquete pequeño de acciones y se buscarán socios como la Gobernación del Huila, el Terminal, la ESE Carmen Emilia, en fin; otras entidades públicas que se quedarían con el 5 por ciento y el resto seguirá siendo de los neivanos.

El Plan Departamental de Aguas (PDA)

Existe un Consorcio (Una Unidad) para administrar el Plan Departamental de Aguas de la ciudad de Neiva, el cual es independiente al de la gobernación, es a tres años 2010, 2011 y 2012, su gerente es el señor Benjamín Barrero, el subgerente técnico de EPN Germán García hace la interventoría a este consorcio. Los veinte proyectos que se relacionan a continuación están incluidos en el Plan Departamental de Agua (PDA) y tienen una inversión total de \$ 180 mil millones de pesos.

Empresas públicas actualmente está contratando por Ley 142 y el PDA exige que debe ser por Ley 80.

Proyectos priorizados para ejecutar en el plan departamental de aguas.

Proyecto: AP1 - Línea de Conducción del Reservorio a la Planta de Tratamiento el Recreo.

Descripción: Actualmente, la planta de agua potable el recreo se abastece desde la bocatoma el guayabo, mediante una tubería de conducción de 8,6 km en accp de 24", instalada en 1996, que transporta 543 l/s. la planta el recreo se está ampliando a 770 l/s, con una expansión futura a 1000 l/s. la primera parte de una nueva conducción de refuerzo, paralela a la existente, de 30" y 3,4 km, desde la bocatoma el guayabo hasta el reservorio, está actualmente en construcción. El proyecto ap-1 complementa esta conducción desde el reservorio hasta la planta de tratamiento el recreo, en 5,2 km. y 30"

Costo: \$10.586.328.376

Proyecto: AP2 - Interconexión de la Planta De Tratamiento el Recreo al Tanque las Palmas

Descripción: La planta del jardín tiene una capacidad de 1500 l/s y trata 1100 l/s. La línea de interconexión propuesta en el proyecto ap-2, de 3,6 km y 24", resuelve el déficit actual de agua cruda de 400 l/s en la planta el jardín. Se utilizará una tubería existente de 24", entre el tanque de las palmas y la planta de tratamiento el jardín, que actualmente se encuentra fuera de servicio. Quedará la planta de tratamiento el jardín conectada por una tubería de agua cruda desde la planta de tratamiento el recreo la planta del jardín tiene una capacidad de 1500 l/s y trata 1100 l/s

Costo: \$ 4.784.000.000

Proyecto: AP3 - Interconexión de la Planta de Tratamiento el Recreo a los Barrios Del Sur, Fase II Sur

Descripción: Las tuberías de distribución de 8" y 12", en asbesto cemento para las comunas 8 y 6 de los barrios del sur presentan problemas de sobrepresión, y debido a la edad de las mismas, es frecuente la suspensión del servicio de agua. Se requiere reforzar la línea actual con una tubería de 14", paralela a la existente, desde la planta de tratamiento el recreo hasta los barrios del sur, para garantizar la cobertura y continuidad del servicio de acueducto en estos barrios que tienen las tasas de mayor crecimiento urbano de la ciudad.

Costo: \$ 5.000.000.000

Proyecto: AP4 - Mejoramiento de la Bocatoma el Tomo - Jardín

Descripción: La bocatoma el tomo, construida en 1972 en la cota 526 msnm, sobre el río las ceibas, tiene un caudal de captación de 1.555 l/s y abastece de agua cruda las plantas el jardín y Kennedy, que tratan el 70% del agua de la ciudad. Presenta problemas por arrastre y sedimentación de material fino durante crecientes y se encuentra deteriorada por lo que presenta problemas de funcionamiento y operación. Es necesario que la bocatoma esté en óptimas condiciones de funcionamiento para lo cual se realizarán obras de optimización y dotación de estructuras de control de la captación.

Costo: \$ 2.000.000.000

Proyecto: AP5 - Rehabilitación del Acueducto Existente

Costo: \$ 5.000.000.000

Proyecto: AP6 – Programa de Mejoramiento de IANC

Costo: \$ 9.000.000.000

Proyecto: AP7 - Optimización de la Red de Acueducto del Barrio Manzanares Sectores 1 Al 3 Entre las Calles 18 E Sur y 20 A Sur, Carrera 28 Y 31 De La Comuna 6

Descripción: Las redes de distribución del barrio manzanares tienen más de 30 años y ya cumplieron su periodo de vida útil, por lo que presentan problemas de roturas frecuentes, y fugas por lo que los índices de agua no contabilizada superan el 50%. Se construirán redes nuevas en tuberías de 4" y 6" que permitan el correcto funcionamiento del sistema de suministro de agua, para asegurar la cobertura y continuidad en el servicio en este barrio.

Costo: \$ 680.000.000

Proyecto: AP8 – Etapa II de Obras en el Reservorio Poco a Poco

Descripción: Durante la época de crecientes, el río las ceibas presenta niveles de turbiedad por encima de 1.000 ppm, que ocasionan el cierre temporal de las plantas de tratamiento el recreo y el jardín, interrumpiendo el suministro de agua potable a la ciudad. Para ello, se propuso construir un reservorio en el sitio poco a poco, que actualmente se encuentra en construcción, para amortiguar los niveles de alta turbiedad. Se requiere terminar la impermeabilización y realizar las conexiones hidráulicas para la puesta en marcha de este reservorio.

Para su puesta en marcha se requieren 4 mil setenta millones de pesos - cuenta con recursos asegurados, la obra se realizará en la actual administración- tiene una capacidad de 240 mil metros cúbicos - 1200 litros por segundo- y alcanzará para abastecer de agua potable a la ciudad por tres días solo en la parte alta y sur de la ciudad.

El proyecto inicial fue proyectado por 30 mil millones de los cuales 10 mil millones aporta el MAVDT, diez mil millones el Departamento y diez mil millones el municipio, en la actualidad existe un contrato por un valor aproximado de 9.400 millones, este contrato no ha podido liquidarse de común acuerdo, porque el contratista solicita una adición aproximada de 4.800 millones de pesos para su terminación y de acuerdo a lo presupuestado por el Municipio se requieren cerca de 3.500 millones de pesos para su terminación.

En este orden de ideas se presentó el proyecto al ministerio para su aprobación y ya fue viabilizado por el Ministerio de Ambiente, Vivienda y Desarrollo Territorial desde diciembre de 2010, sin embargo su contratación no puede darse hasta tanto sea liquidado el contrato anterior.

Tiene problemas legales en su ejecución por no liquidarse en los términos legales con el contratista y por problemas de deterioro de la obra la cual no ha sido recibida a satisfacción.

Proyecto: AP9 – Etapa II De Obras en la Planta de Tratamiento el Recreo

Descripción: Actualmente, se está ampliando la planta de tratamiento el recreo a 770 l/s. para completar esta ampliación y para la puesta en marcha de esta planta se requiere una inversión adicional de \$ 3.800 millones.

Costo: \$3.800.000.000

Proyecto: AP10 – Toma, Bombeo y Conducción de Agua Cruda desde el Rio Magdalena.

Descripción: Estudios que se proyectan realizar para establecer la forma más viable de garantizar una segunda fuente de agua para la ciudad (Puente viejo Santander, del bache, de balsillas, de Palermo etc.)

Costo: \$ 16.000.000.000

Proyecto: AS1- Colector del Alcantarillado de Avenida 26

Costo: \$ 2.000.000.000

Proyecto: AS2 - Construcción del Colector de Aguas Negras en la Calle 24 Sur entre Carreras 35 Y Colector Paralelo al Rio del Oro y Colector de Aguas Lluvias de la Carrera 35 Entre Calles 23 y 24 Sur Limonar

Descripción: En la actualidad se presentan problemas de inundaciones en las zonas bajas del barrio limonar, debido a que no cuentan con un sistema de drenaje adecuado. Además se requiere interconectar el alcantarillado sanitario al colector de 36" paralelo al rio del oro para recibir las aguas residuales de 5.000 nuevas viviendas de interés social actualmente en construcción el proyecto AS-2 contempla la construcción de dos colectores, uno de 24" para aguas negras, y uno de 36" para aguas lluvias, con una longitud de 500 m cada colector.

Costo: \$ 1.400.000.000

Proyecto: AS3 - Planta de Tratamiento de Aguas Residuales

Descripción: Hay tres proyectadas en el P.OT. La de matamundo, la del puente santander cerca al rancho de J y la del Venado vía Alberto Galindo.

Costo: \$ 30.000.000.000 - (La del puente santander cerca al rancho de J – Existen estudios en EPN)

Proyecto: AS4 – Rehabilitación del Alcantarillado de Aguas Negras Existente

Costo: \$ 10.000.000.000

Proyecto: AS5 - Colector Avenida la Toma entre Carreras 4 Y 7 A - Margen Derecha

Descripción: Actualmente la avenida la toma cuenta con un colector de 36" que va desde la carrera 4 hasta el rio magdalena y además con otro que va desde la carrera 12 hasta la carrera 7 a. es necesario dar continuidad al colector existente en la parte inferior y superior de la avenida la toma. Para ello, se construirá un colector de 36" de diámetro entre las carreras 4 y 7 a para conectar el colector de la margen derecha de la avenida la toma.

Costo: \$ 2.100.000.000

Proyecto: AS6 – Alcantarillado Barrio Santa Inés

Descripción: en la actualidad se presentan problemas de inundaciones en las zonas bajas del barrio limonar, debido a que no cuentan con un sistema de drenaje adecuado. Además se requiere interconectar el alcantarillado sanitario al colector de 36" paralelo al rio del oro para recibir las aguas residuales de 5.000 nuevas viviendas de interés social actualmente en construcción el proyecto as-2 contempla la construcción de dos colectores, uno de 24" para aguas negras, y uno de 36" para aguas lluvias, con una longitud de 500 m cada colector.

Costo: \$ 1.400.000.000

Proyecto: AS7 - Colector Avenida La Toma - Margen Izquierda

Descripción: actualmente la avenida la toma cuenta con un colector de 36" que va desde la carrera 4 hasta el rio magdalena y además con otro que va desde la carrera 12 hasta la carrera 7 a. Es necesario dar continuidad al colector existente en la parte inferior y superior de la avenida la toma. Para ello, se construirá un colector de 36" de diámetro entre las carreras 4 y 7 a para conectar el colector de la margen derecha de la avenida la toma.

Costo: \$ 7.000.000.000

Proyecto: DS1-Celda de Relleno Sanitario Etapa II

Descripción: Segunda fase de construcción de la celda nueva

Costo: \$ 3.600.000.000

Proyecto: G12- Programa de Mejoramiento Institucional de EPN

Costo: \$ 10.000.000.000

Proyecto: APL1-Separación y Recolección de Aguas Lluvias

Costo: \$ 4.000.000.000

A continuación se resume la inversión que se realizará en los próximos 25 años en la ciudad de Neiva a través del Plan Departamental de Aguas PDA. Ver Tabla 110.

Tabla 110 Resumen Inversión del PDA en Empresas Públicas de Neiva

Total	132.350.328.376
Acueducto	60.850.328.376
Línea de Conducción del Reservorio a la Planta de Tratamiento el Recreo.	10.586.328.376
Interconexión de la Planta De Tratamiento el Recreo al Tanque las Palmas	4.784.000.000
Interconexión de la Planta de Tratamiento el Recreo a los Barrios Del Sur, Fase II Sur	5.000.000.000
Mejoramiento de la Bocatoma el Tomo - Jardín	2.000.000.000
Rehabilitación del Acueducto Existente	5.000.000.000
Programa de mejoramiento de IANC	9.000.000.000
Optimización de la Red de Acueducto del Barrio Manzanares Sectores 1 Al 3 Entre las Calles 18 E Sur y 20 A Sur, Carrera 28 Y 31 De La Comuna 6	680.000.000
Etapa II de Obras en el Reservorio Poco a Poco	4.000.000.000

Total	132.350.328.376
Etapa II De Obras en la Planta de Tratamiento el Recreo	3.800.000.000
Toma, Bombeo y Conducción de Agua Cruda desde el Rio Magdalena.	16.000.000.000
Alcantarillado	53.900.000.000
Colector del Alcantarillado de Avenida 26	2.000.000.000
Construcción del Colector de Aguas Negras en la Calle 24 Sur entre Carreras 35 Y Colector Paralelo al Rio del Oro y Colector de Aguas Lluvias de la Carrera 35 Entre Calles 23 y 24 Sur Limonar	1.400.000.000
Planta de Tratamiento de Aguas Residuales	30.000.000.000
Rehabilitación del Alcantarillado de Aguas Negras Existente	10.000.000.000
Colector Avenida la Toma entre Carreras 4 Y 7 A - Margen Derecha	2.100.000.000
Alcantarillado Barrio Santa Inés	1.400.000.000
Colector Avenida La Toma - Margen Izquierda	7.000.000.000
Aseo	3.600.000.000
Celda de Relleno Sanitario Etapa II	3.600.000.000
Fortalecimiento Institucional	10.000.000.000
Programa de Mejoramiento Institucional de EPN	10.000.000.000
Aguas Lluvias	4.000.000.000
Separación y Recolección de Aguas Lluvias	4.000.000.000

Otras problemáticas

El conjunto residencial altos de la pradera tiene pozo séptico y presenta problemas porque está contaminando la fuentes hídricas cercanas.

Neiva no cuenta con un plan para el manejo de escombros y se ha convertido en un problema.

Estados Financieros de las Empresas Públicas de Neiva

Estado de Pérdidas y Ganancias

En el año 2010 el excedente del ejercicio fue de \$ 6.439 millones de pesos.
Ver tabla 111

Tabla 111 Estado de Resultados Empresas Públicas de Neiva E.S.P Año 2010

Cuenta	CONSOLIDAD O	ACUEDUCTO	ALCANTARILLAD O	ASEO	OTROS SERV
Ingresos Operacionales	49.424.305.4 19	18.830.761.6 82	18.727.424.213	11.390.488.9 99	475.630.52 5
Venta de bienes	11.112.037	8.145.725	2.966.312	0	0
Bienes comercializados	11.112.037	8.145.725	2.966.312	0	0
Venta de servicios	49.413.193.3 82	18.822.615.9 57	18.724.457.901	11.390.488.9 99	475.630.52 5
Servicio de acueducto	19.015.725.197	19.015.725.197	0	0	0
Servicio de alcantarillado	18.972.116.079	0	18.972.116.079	0	0
Servicio de aseo	11.517.770.999	0	0	11.517.770.999	0
Otros servicios	478.466.750	2.836.225	0	0	475.630.525
Devol., reb., y desc.	570.885.643	195.945.464	247.658.178	127.282.001	0
Costo de ventas y operación	27.515.063.8	11.911.275.8	6.673.287.961	8.499.368.91	431.131.19

Cuenta	CONSOLIDAD O	ACUEDUCTO	ALCANTARILLAD O	ASEO	OTROS SERV
	72	01		3	8
Costo de ventas de bienes	6.005.274	6.005.274	0	0	0
Bienes comercializados	6.005.274	6.005.274	0	0	0
Costo de ventas de servicios	27.509.058.5 98	11.905.270.5 27	6.673.287.961	8.499.368.91 3	431.131.19 8
Servicio de acueducto	11.905.270.527	11.905.270.527	0	0	0
Servicio de alcantarillado	6.673.287.961	0	6.673.287.961	0	0
Servicio de aseo	8.499.368.913	0	0	8.499.368.913	0
Otros Servicios	431.131.198	0	0	0	431.131.198
UTILIDAD BRUTA	21.909.241.5 47	6.919.485.88 2	12.054.136.252	2.891.120.08 6	44.499.328
Gastos	17.787.821.7 50	6.421.882.46 5	8.430.740.981	2.935.198.30 4	0

Cuenta	CONSOLIDAD O	ACUEDUCTO	ALCANTARILLAD O	ASEO	OTROS SERV
De Administración	10.376.380.3 59	4.280.555.27 5	5.030.212.119	1.065.612.96 5	0
Sueldos y Salarios	4.300.115.515	1.763.047.361	2.107.056.602	430.011.552	0
Contribuciones imputadas	31.861.163	13.063.077	15.611.970	3.186.116	0
Contribuciones Efectivas	629.422.712	258.063.312	308.417.129	62.942.271	0
Aportes sobre la nómina	144.492.935	59.242.103	70.801.538	14.449.294	0
Generales	4.064.577.484	1.700.302.756	1.955.715.450	408.559.277	0
Impuestos, contribuciones y tasas	1.205.910.549	486.836.665	572.609.429	146.464.455	0
Provisiones, deprec. Y amortiza.	7.411.441.39 1	2.141.327.19 0	3.400.528.862	1.869.585.33 9	0
Provisión para protección PPYE	18.264.450	7.488.425	8.949.581	1.826.445	0
Provisión para obligaciones fiscales	3.698.209.000	1.509.616.330	1.780.496.370	408.096.300	0

Cuenta	CONSOLIDAD O	ACUEDUCTO	ALCANTARILLAD O	ASEO	OTROS SERV
Provisión para contingencias	2.376.660.000	563.605.600	1.538.638.400	274.416.000	0
Provisiones diversas - Reposicion Relleno Sanitario	1.170.462.000	0	0	1.170.462.000	0
Depreciación	142.741.325	58.523.943	69.943.249	14.274.133	0
Amortización de intangibles	5.104.616	2.092.893	2.501.262	510.462	0
Excedente (déficit) operacional	4.121.419.79 7	497.603.417	3.623.395.272	-44.078.218	44.499.328
Otros ingresos	3.117.552.80 8	1.596.736.06 6	879.932.500	640.884.242	0
Financieros	1.548.371.485	717.786.630	515.177.262	315.407.593	0
Otros Ingresos Ordinarios	3.193.176	149.091	178.182	2.865.904	0
Extraordinarios	1.565.988.147	878.800.345	364.577.056	322.610.746	0
Otros gastos	799.373.525	62.549.738	307.329.490	429.494.297	0

Cuenta	CONSOLIDAD O	ACUEDUCTO	ALCANTARILLAD O	ASEO	OTROS SERV
Intereses	166.913.744	19.763.647	13.069.728	134.080.369	0
Comisiones	58.297.952	23.902.160	28.565.997	5.829.795	0
Otros gastos ordinarios	246.183.533	1.253.931	244.623.765	305.837	0
Ajuste ejercicios anteriores	327.978.296	17.630.000	21.070.000	289.278.296	0
Excedente (déficit) del ejercicio	6.439.599.08 1	2.031.789.74 4	4.195.998.281	167.311.728	44.499.328

Fuente: Informe de Gestión E.P.N 2010

En el 2010 la alcaldía de Neiva le transfirió a las E.P.N \$ 27.408 millones de pesos entre convenios interadministrativos y subsidios para acueducto, alcantarillado y aseo. Ver tabla 112

Tabla 112 Total Transferencias del Municipio de Neiva a las E.P.N en el 2010

Objeto	Valor
Convenios Mpio. de Neiva	18.429.869.039,00
Subsidio Mpio de Neiva	8.978.758.752,65
Total	27.408.627.791,65

Fuente: Informe de Gestión E.P.N 2010

La alcaldía municipal de Neiva en el 2010 transfirió \$ 8.978 millones de pesos a las E.P.N en subsidios para acueducto, alcantarillado y aseo. Ver Tabla 113.

Tabla 113 Transferencias de la Alcaldía en el 2010 a las E.P.N en Subsidios para Acueducto, Alcantarillado y Aseo

Servicio Público	Valor
Acueducto	3.486.680.114,87
Alcantarillado	3.420.230.797,65
Aseo	2.071.847.840,13
Total	8.978.758.752,65

Fuente: Informe de Gestión E.P.N 2010

En el año 2010 los excedentes del ejercicio fueron mayores en un 41,84% que los obtenidos en el 2009. Ver tabla 114.

Tabla 114 Comparativo Estado de Resultados Empresas Públicas Años 2009 Vrs 2010

Cuenta	Período	Período	Variación	%
	2.010	2.009		
Ingresos Operacionales	49.424.305.419	47.690.985.200	1.733.320.219	3,63%
Venta de bienes	11.112.037	57.199.101	-46.087.064	-80,57%
Bienes comercializados	11.112.037	57.199.101	-46.087.064	-80,57%
Venta de servicios	49.413.193.382	47.633.786.099	1.779.407.283	3,74%
Servicio de acueducto	19.015.725.197	18.244.861.612	770.863.584	4,23%
Servicio de alcantarillado	18.972.116.079	19.287.131.761	-315.015.682	-1,63%
Servicio de aseo	11.517.770.999	10.148.119.216	1.369.651.783	13,50%
Otros servicios	478.466.750	239.368.568	239.098.182	0,00%
Devol., reb., y desc.	570.885.643	285.695.058	285.190.585	99,82%
Costo de ventas y operación	27.515.063.872	22.472.628.845	5.042.435.026	22,44%
Costo de ventas de bienes	6.005.274	34.234.224	-28.228.950	0,00%
Bienes comercializados	6.005.274	34.234.224	-28.228.950	0,00%

Cuenta	Período	Período	Variación	%
	2.010	2.009		
Costo de ventas de servicios	27.509.058.598	22.438.394.621	5.070.663.976	22,60%
Servicio de acueducto	11.905.270.527	10.080.167.683	1.825.102.843	18,11%
Servicio de alcantarillado	6.673.287.961	5.327.038.929	1.346.249.032	25,27%
Servicio de aseo	8.499.368.913	7.031.188.009	1.468.180.904	20,88%
Otros Servicios	431.131.198	0	431.131.198	0,00%
UTILIDAD BRUTA	21.909.241.547	25.218.356.355	-3.309.114.807	-13,12%
Gastos	17.787.821.750	23.753.169.832	-5.965.348.083	-25,11%
De Administración	10.376.380.359	10.132.360.011	244.020.347	2,41%
Sueldos y Salarios	4.300.115.515	3.503.718.114	796.397.401	22,73%
	31.861.163	10.158.832	21.702.331	213,63%
Contribuciones Efectivas	629.422.712	580.816.827	48.605.885	8,37%
Aportes sobre la nómina	144.492.935	141.420.337	3.072.598	2,17%

Cuenta	Período	Período	Variación	%
	2.010	2.009		
Generales	4.064.577.484	4.282.470.158	-217.892.674	-5,09%
Impuestos, contribuciones y tasas	1.205.910.549	1.613.775.743	-407.865.194	-25,27%
Provisiones, deprec. Y amortiza.	7.411.441.391	13.620.809.821	-6.209.368.430	-45,59%
Provisión para protección de inversiones	18.264.450	8.282.728.701	-8.264.464.251	0,00%
Provisión para obligaciones fiscales	3.698.209.000	3.835.020.162	-136.811.162	-3,57%
Provisión para contingencias	2.376.660.000	432.559.926	1.944.100.074	449,44%
Provisiones diversas - Reposicion Relleno Sanitario	1.170.462.000	976.827.023	1.399.832.977	0,00%
Depreciación	142.741.325	92.558.667	50.182.658	54,22%
Amortización de intangibles	5.104.616	1.115.341	3.989.275	0,00%
Excedente (déficit) operacional	4.121.419.797	1.465.186.522	2.656.233.275	181,29%
Otros ingresos	3.117.552.808	3.611.859.845	-494.307.037	-13,69%
Financieros	1.548.371.485	1.469.394.059	78.977.427	5,37%

Cuenta	Período	Período	Variación	%
	2.010	2.009		
Otros Ingresos Ordinarios	3.193.176	8.535.108	-5.341.932	-62,59%
Extraordinarios	1.565.988.147	2.133.930.679	-567.942.532	-26,61%
Otros gastos	799.373.525	537.000.180	262.373.346	48,86%
Intereses	166.913.744	279.806.802	-112.893.058	-40,35%
Comisiones	58.297.952	49.295.333	9.002.619	0,00%
Otros gastos ordinarios	246.183.533	135.403.651	110.779.882	81,81%
Ajuste ejercicios anteriores	327.978.296	72.494.393	255.483.903	352,42%
Excedente (déficit) del ejercicio	6.439.599.081	4.540.046.188	1.899.552.893	41,84%

La tendencia de los excedentes de los últimos cuatro años muestra que las utilidades cada año son más altas. Ver figura 59.

Figura 59 Histórico de Excedentes de las E.P.N

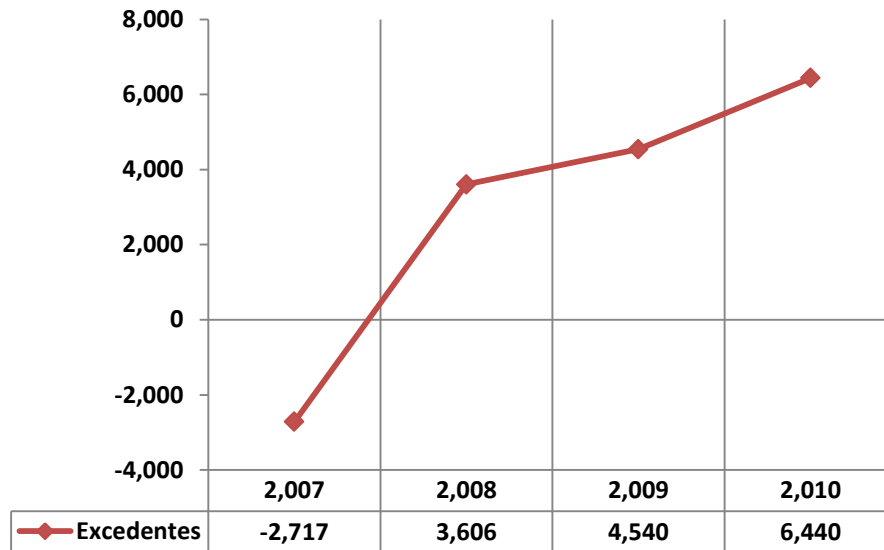

Balance General de las E.P.N

Las cuentas por cobrar por servicios públicos se depuraron en \$1.514.919.167, los activos fijos aumentaron \$ 2.976.250.301.50, los pasivos disminuyeron \$ 10.669.710.156 esencialmente en cuentas por pagar \$13.476.186.170 y se observa un crecimiento en pasivos estimados en \$3.090.122.000 y también presenta disminuciones en obligaciones laborales \$550.940.697 otros pasivos \$17.338.701 y deuda pública \$530.909.810.

El patrimonio aumentó \$9.091.850.648,96 por una utilidad a 31 de Diciembre de 2010 \$ 6.439.599.080,59 y un aumento en la valorización de activos fijos según avalúos comerciales de activos fijos urbanos y rurales de propiedad de Empresas Públicas de Neiva E.S.P.

Tabla 115 Balance General Empresas Públicas de Neiva a 31 de Diciembre de 2010

Concepto	\$\$	%
ACTIVOS		
CORRIENTES		
Caja	-	0,00%
Depósitos en instituciones financieras	10.535.861.706	35,80%
Deudores	17.839.874.011	60,62%
Menos Provisión cr.	-	0,00%
Inventarios	1.057.932.114	3,59%
Menos Provisión Inventario Cr.	- 3.508.000	-0,01%
TOTAL ACTIVOS CORRIENTES	29.430.159.831	36,19%
NO CORRIENTES		
Inversiones permanentes	668.085.181	100,31%
Menos Provisión	- 2.079.697	-0,31%
TOTAL INVERSIONES	666.005.483	0,82%
PROPIEDADES, PLANTA Y EQUIPO		
No Depreciables	774.029.014	2,34%
Depreciables	52.192.927.259	158,09%
Menos depreciación	- 19.785.167.478	-59,93%
Menos provisiones	- 166.421.315	-0,50%
TOTAL ACTIVOS FIJOS	33.015.367.480	40,60%
OTROS ACTIVOS		
Deudas de difícil cobro	15.760.010.486	86,56%
Gastos pagados por anticipado	26.584.226	0,15%
Cargos Diferidos	157.464.824	0,86%
Bienes entregados a terceros	8.120.000	0,04%
Bienes de Arte y Cultura	59.776.985	0,33%
Intangibles	229.368.387	1,26%
Valorización	15.520.158.193	85,25%
Menos provisión	- 13.362.624.537	-73,39%
Menos Amortización Intangibles	- 192.402.433	-1,06%
TOTAL OTROS ACTIVOS	18.206.456.131	22,39%
TOTAL ACTIVOS	81.317.988.926	100,00%
PASIVO Y PATRIMONIO		
PASIVOS CORRIENTES		
Cuentas por Pagar	12.229.551.401	85,24%
Obligaciones laborales	2.078.454.617	14,49%
Pasivos estimados	-	0,00%
Otros pasivos	38.772.412	0,27%
TOTAL PASIVOS CORRIENTES	14.346.778.430	63,31%

Concepto	\$\$	%
NO CORRIENTES		
Deuda Pública	1.285.351.683	5,67%
Pasivos estimados	7.029.649.023	31,02%
TOTAL PASIVOS NO CORRIENTES	8.315.000.706	36,69%
TOTAL PASIVOS	22.661.779.137	27,87%
PATRIMONIO	58.656.209.789	72,13%
Capital Fiscal	16.957.633.588	28,91%
	-	
TOTAL CAPITAL	16.957.633.588	28,91%
SUPERAVIT		
Reservas	19.277.904.172	32,87%
Utilidad del ejercicio	6.439.599.081	10,98%
Valorización de activos	15.520.158.193	26,46%
Donaciones	346.583.367	0,59%
	-	
Efecto del saneamiento contable	114.331.388	0,19%
TOTAL SUPERAVIT	41.698.576.201	71,09%
TOTAL PASIVO Y PATRIMONIO	81.317.988.926	100,00%

Fuente: Informe de Gestión E.P.N 2010

Las deudas de recaudo mayores a doce meses alcanzan los 15.760 millones de pesos, la relación de los deudores se muestra a continuación. Ver tabla 116.

Tabla 116 Deudas de Difícil Recaudo Mayores a Doce meses en las E.P.N

Concepto	Valor
Servicio de acueducto	6.681.428.656
Servicio de alcantarillado	4.147.358.450
Servicio de aseo	4.259.297.498
Convenio Medidores - Aquaforjas	24.588.467
Convenio Medidores - Hydros de Colombia	333.969.503
Reclamación Seguros Cóndor	70.298.598
Otros deudores - antigua plazas de mercado	29.226.338
Municipio de Neiva-cesantias-Retiro voluntario	168.500.000
Otros Deudores	45.342.976
Total	15.760.010.486

Fuente: Informe de Gestión E.P.N 2010

Tabla 117 Inversiones de las Empresas Públicas

Concepto	Valor
En CDT Caja Social -Garantía 25000175548	6.200.000
En Acciones	659.805.484
Ceagrodex S.A.	308.003.398
Electrificadora del Huila S.A.	94.611.197
Aguas del Huila S.A.	7.092.892
Química Integrada S.A.	220.495.768
Soc. Terminal de Transporte de Neiva S.A.	29.602.229
Sociedad Mercaneiva S.A.	2.079.697
Provisión Mercaneiva S.A.	-2.079.697
Total	666.005.484

Fuente: Informe de Gestión E.P.N 2010

Procesos Judiciales y Sistemas de Información en las E.P.N

Según el informe contable de 2010 "En cuentas de balance hay \$ 4.479.160.000 por diferentes demandas judiciales aproximadamente 64 procesos y en cuentas de orden hay \$ 32.390.000.000 por diversas demandas judiciales aproximadamente 37 pleitos. En el presente año se han pagado demandas así: Banco Agrario/Juzgado Cuarto Administrativo del Circuito de Neiva - Operadores de Agua y Energía S.A. E.S.P. \$ 390.275.591; Alvis Pinzón William demanda por Gómez Valderrama Juan Gabriel - Juzgado Primero Laboral Neiva daños morales \$231.750.000" y "Los sistemas de información no están integrados de igual manera no cuenta con todos los módulos para hacer más ágil y oportuna la información".

La ley 1176/2007 establece que los municipios deben controlar la estratificación a través de planeación municipal para certificar los subsidios.

Sistema único de información de la superintendencia de servicios públicos solo están registrados 40 veredas de las 78.

Debe existir a través del datma un funcionario encargado del agua potable y saneamiento básico en el sector rural.

Fortalecillas tiene agua potable está pagando una multa mensual por no reportar la información. Tienen acuerdo de pago, se tiene que legalizar el

subsidio para legalizar el pago de aseo. Los costos que tienen no dan para cubrir la tarifa que se debe aplicar la CRA Comisión de regulación de agua potable y saneamiento básico que regula el sector. No están recibiendo subsidios por parte del municipio.

Caguán 1200 usuarios tiene empresa de servicios públicos pero el agua no es potable, lo maneja una familia desde hace 20 años y las influencias políticas. (En la junta directiva). No están recibiendo subsidios por parte del municipio.

El triunfo tiene 460 usuarios y Guacirco tiene sanción.

Estudio de costos y tarifas.

Las E.P.N tiene competencia para prestar los servicios en la zona rural tendría que absorber las empresas pequeñas.

2.4.3 Sector Equipamiento Municipal

Parques y zonas de esparcimiento

Los parques y zonas verdes de la ciudad se encuentran en total abandono; asimismo el plan de vivienda Bosques de San Luis requiere de mayor equipamiento (parques, centros de salud, colegios etc). Para las cinco mil familias que van a residir en este sector

Proyectos estratégicos que se vienen desarrollando en la ciudad de Neiva.

Proyecto: PARQUE RONDA RIO LA CEIBAS

Ubicación: Sobre La Cuenca Del Rio Las Ceibas

Estado: Definidos estudios, asignación de recursos a través del fondo de calamidades por 22 mil millones de pesos para la primera fase, se vienen haciendo inversiones y reubicaciones, el proyecto está incluido en el plan nacional de desarrollo y está incluido en el acta de acuerdos para la prosperidad realizado en septiembre de 2010 pero no aparece en los documentos Compes.

Observación: En la actual administración se ejecutarán 11 mil millones y los 11 mil restantes se transfieren en el 2012 y solo están destinados para obras de mitigación, hay que reubicar 741 familias y se debe incluir en el plan de desarrollo municipal recursos y un plan de renovación urbana (vía y espacio público) y el proyecto para cambiar el puente de la 5

Proyecto: SISTEMA ESTRATÉGICO DE TRANSPORTE PÚBLICO (SETP) - TIERRA DE PROMISIÓN

Ubicación: Toda la ciudad

Estado: Está incluido en el plan nacional de desarrollo y es una realidad, cuesta 304 mil millones de pesos, en el PND hay asegurados 3.324 del gobierno central y 45.910 del sector privado para un total de \$ 49.234 mil millones.

Observación: En el año 2014 empezarán a rodar los primeros busetones con capacidad para 60 personas (17 sentados y 43 más de pie), se tendrán cuatro rutas estructurales como son la Séptima, La 16, la Cuarta y la Segunda y rutas alimentadoras y son parte del Setp la vía al Caguán, Calle

Octava a Ipanema, la Traversal 15 detrás de Terminal de Transporte y la segunda hasta la 84, los paraderos y patios talleres (terminales) se ubicarán entre otros en Galindo, Las Palmas y Bosques de San Luis.

Proyecto: PARQUE DE LA MUSICA JORGE VILLAMIL CORDOVEZ

Ubicación: Actual Concha Acústica

Estado: Está incluido en el plan nacional de desarrollo y es el proyecto de los 400 años para Neiva, tiene un costo de 18 mil millones (nación 15 para el 2011 y 2012), el Dpto. y municipio deben aportar los 3 mil millones restantes, se desarrollará en un terreno de 1,7 has y tendrá capacidad para 5.000 visitantes, será administrado por un particular y el acceso será gratuito.

Observación: Se tiene el inconveniente de parqueadero en época de festividades.

Proyecto: TEATRO AUDITORIO

Ubicación: Detrás del ICA, contiguo al Centro de Convenciones (Donde estuvo la muñeca Camila).

Estado: El terreno es de la nación quien lo cedió a la gobernación, está en ante proyecto, con el proyecto de ordenanza se busca contratar el proyecto arquitectónica, acústica, eléctrica y acabados. Para que luego pase a la etapa de inversión proyecto dado por la gobernación tiene diseños y parte de los recursos para ejecución- construye el Dpto. con aportes de la nación, costo tentativo 20 mil millones. (Se le aprobó al gobernador un endeudamiento por valor de 10 millones de pesos.) Se piensa construir un hotel frente al técnico, para proyectarlo hasta el parque de los niños a manera de anillo vial.

Observación: La empresa Stellar quiere construir en el hotel al frente el cual taparía totalmente la visibilidad pero al parecer desistieron de la construcción porque lo harán en San Juan plaza un hotel cinco estrellas.

Proyecto: PARQUE ISLA DE AVENTURA

Ubicación: Al Otro Lado Del Rio Magdalena Frente Al Mohan

Estado: Incluido en el PND, El proyecto tiene un costo de 46 mil millones de pesos y la primera fase tiene un costo de 26 millones de pesos, la actual administración invertirá 2 mil quinientos millones representados en la

construcción de los senderos y la plaza ceremonial, hace falta el estudio de la administración del parque- La primera etapa estará lista en la actual administración y consta de una plaza de ceremonia, un sendero que conduce a un sector donde se realizarán varias actividades como juegos para niños, una zona de restaurantes al borde del río en un malecón elevado, cine a cielo abierto, una capilla diseñada de manera natural para la celebración de misas, matrimonios y eventos religiosos con un jardín, una zona de adrenalina, juegos para jóvenes como una zona de escalada, juego de tronquitos, río lento, zona de arborismo y balsaje.

Proyecto: UNA MIRADA AL RIO

Ubicación: Construir una alameda desde el ferrocarril hasta el malecón

Estado: No se tienen estudios - (se pretende integrar la estación del ferrocarril, el parque de la música, el parque Santander, el pasaje Camacho, la plaza cívica donde se propone hacer parqueaderos subterráneos- el malecón- el parque isla de aventura y por último la planta de tratamiento de aguas residuales cerca al caracolí como forma de mostrar a propios y turistas lo que se está haciendo para recuperar el río Magdalena.

Observación: Se requiere comprar las dos manzanas que faltan entre la plaza cívica y el malecón

Proyecto: RECINTO FERIA

Ubicación: Dos posibles sitios 1. Vía Surabastos y 2. En el albergue infantil

Estado: No existen estudios

Observación: se pretende tener un sitio para desarrollar ferias artesanales, de tecnología, ganaderas, como un Corferias.

Proyecto: CIRCUNVALAR DEL ORIENTE

Ubicación: Por detrás del batallón a conectarlo con la vía al Caguán.

Estado: Está incluida en el plan nacional de desarrollo.

Observación: Se tiene el proyecto pero no se ha cuantificado

Proyecto: BAMBUCODROMO

Ubicación: Hacia el sur - vía a Surabastos

Estado: No hay estudios, los predios se los dieron al municipio en dación de pago

Observación: No se considera un proyecto prioritario

Proyecto: REUBICACION DEL CEMENTERIO CENTRAL Ó VOLVERLO PARQUE CEMENTERIO (COMO EL CEMENTERIO EL TULCAN EN ECUADOR)

Ubicación: Carrera 2 con calle 23

Estado: No se tienen estudios

Observación: Problemas con la curia y con el mantenimiento del mismo.

Proyecto: RENOVACION DE LA UNIDAD DEPORTIVA DE LA LIBERTAD

Ubicación: Construcción de escenarios deportivos y la compra de 2 cuadras de la libertad para ampliar el complejo deportivo

Estado: No se tienen estudios

Proyecto: RENOVACIÓN URBANA

Ubicación: Sobre la carrera 2 y la circunvalar

Estado: No se tienen estudios

Observación: Neiva cuenta con baja densidad poblacional y antes de expandirse debe buscar el desarrollo vertical de la ciudad - se propone se comprar predios sobre la Cra 2 y la av. circunvalar y apoyar la construcción de edificios destinados a la clase media - un ejemplo de ello es la ciudad de Curitiba en Brasil.

Proyecto: RUMBODROMO

Ubicación: Cerca al triangulo y villa del rio

Estado: Incluido en P.O.T - no se tienen estudios

Observación: Se pretende construir un lugar donde haya rumba las 24 horas con zona de comidas incluida

Proyecto: RESERVORIO

Estado: Para su puesta en marcha se requieren 4 mil setenta millones de pesos - cuenta con recursos asegurados, la obra se realizará en la actual administración- tiene una capacidad de 240 mil metros cúbicos - 1200 litros por segundo- y alcanzará para abastecer de agua potable a la ciudad por tres días solo en la parte alta y sur de la ciudad.

Proyecto: EL MUELLE DE LOS REMOLINOS

Ubicación: Sobre el río Magdalena al final de la calle 4ª siguiendo la ronda del río desde la calle 4ª en sentido sur 150 metros.

Estado: Con diseños y sin recursos

Proyecto: CONTINUIDAD DE LA TOMA

Estado: No se tienen estudios

Proyecto: ESPACIO PÚBLICO

Estado: No se tienen estudios

Proyecto: RECUPERACION DE LOS PARQUES

Estado: No se tienen estudios

Proyecto: PLANTA DE TRATAMIENTO DE AGUAS RESIDUALES (PTAR)

Estado: Empresas Públicas de Neiva realizó estudios para la construcción de una planta de tratamiento de aguas residuales cerca al puente santander,

salida a Bogotá frente al rancho de J, en el P.O.T tiene proyectado la construcción de dos PTAR más, una llamada Matamundo frente al antiguo lote de Bavaria en la vía Surabastos y la otra llamada el venado en la salida a Tello, antes de la Planta de Terpel.

Proyecto: PATINODROMO

Estado: Aprobados \$ 600 millones de pesos por parte del departamento para la construcción, el municipio aporta el terreno puede ser el mismo sitio, en el parque la rebeca o en la comuna 6.

2.4.4 SECTOR VIVIENDA

Neiva tiene aproximadamente 84.126 hogares y sólo cuenta con 76.250 viviendas, lo que significa que requieren alrededor de 7.876 soluciones de vivienda nueva.

Tabla 118 Número de Hogares de la Ciudad de Neiva

Zona	No.	%
Urbana	79.103	94.03
Rural	5.023	5.97
Total	84.126	100

Fuente: Interrelación Proyección Censo DANE 2005 y Sisben

Tabla 119 Déficit de Vivienda en la Ciudad de Neiva

Zona	No.	%
Vivienda Nueva	7.850	9.36
Mejoramiento	7.548	8.97
Total	15.398	18.33

Fuente: Interrelación Proyección Censo DANE 2005 y Sisben

En la zona urbana habitan cerca de 79.103 hogares y en la zona rural 5.023; el 78,7% de las viviendas son casas, el 15% apartamentos y el 6,3 cuartos u otros; el 96,8% tiene energía eléctrica, el 91% alcantarillado, el 95,5 acueducto, el 85,2% gas natural, 72,9% teléfono; el número de personas por hogar es de 3,7 en la zona urbana y de 4,0 en la zona rural.

Tabla 120 Total Hogares en Neiva

TOTAL HOGARES		
ZONA	No.	%
URBANA	79.103	94,03%
RURAL	5.023	5,97%
TOTAL	84.126	100,00%

Fuente: Interrelación Proyección Censo DANE 2005 y Sisben

El déficit total de vivienda (incluye vivienda nueva más mejoramientos) es de 15.424, del cual 1.937 pertenecen a la zona urbana y 2.487 a la zona rural.

Tabla 121 Déficit De Vivienda Por Hogares (Nueva + Mejoramiento)

ZONA	SIN DEFICIT		CON DEFICIT	
	No.	%	No.	%
URBANA	66.166	96,31%	12.937	83,88%
RURAL	2.536	3,69%	2.487	16,12%
TOTAL	68.702	100,00%	15.424	100,00%

Fuente: Interrelación Proyección Censo DANE 2005 y Sisben

El déficit de vivienda nueva ó cuantitativa es de 7.876 viviendas, 7.446 en la zona urbana y 430 en la zona rural.

Tabla 122 Déficit De Vivienda Cuantitativa Por Hogares (Vivienda Nueva)

ZONA	CON DEFICIT	
	No.	% - Con respecto al déficit total
URBANA	7.446	48,28%
RURAL	430	2,79%
TOTAL	7.876	51,06%

Fuente: Interrelación Proyección Censo DANE 2005 y Sisben

El déficit de vivienda cualitativo o mejoramiento es de 7.548 mejoramientos, 5.491 en la zona urbana y 2.057 en la zona rural.

Tabla 123 Déficit De Vivienda Cualitativa Por Hogares (Mejoramiento De Vivienda)

ZONA	CON DEFICIT	
	No.	%- Con respecto al déficit total
URBANA	5.491	35,60%
RURAL	2.057	13,34%
TOTAL	7.548	48,94%

Fuente: Interrelación Proyección Censo DANE 2005 y Sisben

De los 7.548 mejoramientos de vivienda que se requieren en el municipio, en su orden los cinco principales son 2.697 en servicios públicos, 905 en cocina, 896 en estructura y servicios, 875 en hacinamiento mitigable, 754 en estructura.

Tabla 124 Mejoramiento de Vivienda Según Prioridad

No.	Clase De Mejoramiento	Urbana	Rural	Total
1	Servicios	2.075	622	2.697
2	Cocina	820	84	905
3	Estructura y servicios	433	463	896
4	Hacinamiento mitigable	698	177	875
5	Estructura	524	230	754
6	Servicios y cocina	202	35	237
7	Hacinamiento mitigable y cocina	212	7	219
8	Hacinamiento mitigable y servicios	139	73	212
9	Estructura, hacinamiento mitigable y cocina	176	28	204
10	Estructura, servicios y cocina	146	51	197
11	Estructura, hacinamiento mitigable y servicios	63	87	150
12	Estructura y hacinamiento mitigable	1	96	97

No.	Clase De Mejoramiento	Urbana	Rural	Total
13	Estructura y cocina	1	65	66
14	Estructura, hacinamiento mitigable, servicios y cocina	0	36	36
15	Hacinamiento mitigable, servicios y cocina	0	4	4
	Total	5.491	2.057	7.548

Fuente: Interrelación Proyección Censo DANE 2005 y Sisben

Existe un fallo del Consejo de Estado en el cual ordena reubicar las personas asentadas alrededor en la ronda de la toma y la jabonera sector oriente (no se ha hecho el censo); asimismo y hay otra sanción de la CAM en la cual se obliga a la administración a reubicar a todas las familias que están en rondas de quebradas y zonas de alto riesgo no mitigable las cuales son aproximadamente unas 4.500 familias más las que se encuentran en la zona alta que son cerca de 2.119 familias.

De las 76.250 viviendas, el 8,68% de las presentan algún tipo de amenaza discriminada de la siguiente forma: 5,6% de las viviendas se encuentran en riesgo de deslizamiento, el 2,01% de inundación, el 0,59% de avalancha y el 0,48% otro tipo de riesgo.

Según el Plan de Ordenamiento Territorial de la ciudad de Neiva, en la ciudad actualmente se encuentran 25 asentamientos de vivienda.

Tabla 125 Relación de Asentamientos de Vivienda

No.	Asentamiento	No.	Asentamiento
1	Granjas Comunitarias	14	La Amistad
2	Villa Marínela	15	Oro Negro
3	El Pinal	16	Granjas de San Bernardo
4	Mirador Norte	17	Sector Barreiro
5	La Trinidad	18	San Bernardo del Viento

No.	Asentamiento	No.	Asentamiento
6	Las Margaritas	19	Las Camelias
7	Las Palmas II	20	Sector Bogotá
8	Las Palmas III y Miraflores	21	Sector Galán
9	Neiva Ya	22	Sector Santa Isabel
10	La Victoria	23	Villa Nazaret
11	Álvaro Uribe	24	Villa Colombia
12	Camino Real	25	Los Libertadores
13	San Bernardo		

Fuente: P.O.T de Neiva

De los dos proyectos de vivienda de interés social el proyecto de vivienda el Tesoro tiene todo adjudicado y con recursos asegurados y el proyecto Bosques de San Luis en la actual administración alcanzará a construir alrededor de 2.500 viviendas, las 2.500 restantes se tendrán que construir en la nueva administración, los recursos están todos asegurados.

Según el Plan de Ordenamiento Territorial (P.O.T) en el municipio de Neiva existen alrededor de 6.180 has para la para la construcción de Vivienda de Interés Social (V.IS).

Tabla 126 Lugares Para La Construcción De Vivienda

Lugar	No. De Viviendas	Observación
Detrás de Mercaneiva	2.500	Presenta problemas de servicios públicos
Trapichito	600	Presenta problemas de servicios públicos
El Edén (Parte baja del tesoro)	1.380	Tiene acceso a servicios públicos y cuenta con 23 has para la construcción de vivienda

Lugar	No. De Viviendas	Observación
El Venado (Cerca a la planta de tratamiento de aguas residuales y los patios talleres de SETP, los portales donde llegarán los buses).	650	Presenta problemas de servicios públicos
Detrás de california y Acrópolis en la 6w	600	Sin problema de servicios públicos
Arriba de los pinos donde Miriam Polanía	450	Se inunda cuando llueve

Fuente: P.O.T Neiva

Asimismo el P.O.T determina tres áreas de expansión detrás de Surabastos, arriba del Sena Industrial y al otro lado de la Vía al Oriente la gran falencia radica en que presentan problemas de alcantarillado.

Neiva y Buenaventura fueron priorizadas en proyectos de reubicación de vivienda.

2.4.5 Sector Medio Ambiente

La contaminación del medio ambiente es evidente en todos sus campos, altos niveles de ruido, contaminación visual, atmosférica y de cuencas hídricas; tal es el caso de las aguas residuales que aún se siguen vertiendo al río Magdalena sin ningún tipo de tratamiento y el estado deplorable como se encuentra el río del Oro, aún no se tiene una solución definitiva a al manejo de los escombros en la ciudad lo que se está convirtiendo en problema ambiental y de salud pública.

El municipio ha adquirido cerca de seis mil hectáreas de predios en la zona alta para garantizar la protección del afluente que nos suministra el agua para el consumo doméstico.

2.4.6 Sector Prevención Y Atención De Desastres

Para la prevención y atención de las emergencias, el municipio cuenta con una oficina que lleva su mismo nombre, a ella están adscritos 24 unidades bomberiles cuyo situación laboral se encuentra en provisionalidad, y tres funcionarios adicionales que son de carrera administrativa, cuentan con la

dotación mínima para atender las emergencias entre ellas dos máquinas de bomberos que están distribuidas en la estación principal y una sub estación ubicada en la zona industrial del municipio, asimismo en el municipio existe la defensa civil y la cruz roja.

Según el departamento de planeación municipal, en la ciudad existen 6.619 viviendas que se encuentran en asentamientos o en zonas de alto riesgo no mitigable que deben ser reubicadas.

Tabla 127 Clasificación de Acuerdo al tipo de Riesgo en las Viviendas

Riesgo	No. De Viviendas	%
Deslizamiento	4.270	5,6
Inundación	1.533	2,01
Avalancha	450	0,59
Otro	366	0,48
Total	6.619	8,68

Fuente: Planeación Municipal

2.5 DIMENSION DESARROLLO ECONÓMICO

DESEMPLEO Y BAJA PRODUCTIVIDAD Y COMPETITIVIDAD

Deficiente planeación, Bajo desarrollo económico, insipiente desarrollo rural, carencia de turismo local, baja competitividad regional y bajo desarrollo tecnológico; son entre otros los principales problemas que enfrenta este sector.

2.5.1 Sector Desarrollo Económico

No existe como oficialmente calculado un PIB del Municipio sin embargo de acuerdo con información del Censo del DANE 2005, las Actividades económicas de la Ciudad de Neiva son las siguientes: El comercio es el sector que concentra el 51.6% de la Actividad económica de la ciudad, le sigue el Sector servicios con el 36,1% dentro del cual se destacan las actividades financieras, servicios públicos y seguros, y con el 11% se encuentran las actividades agroindustriales dedicadas a producción de alimentos y bebidas, y el 1.3% se dedica a otras actividades. Actualmente esta tendencia de dinámica empresarial se mantiene.

Tabla 128 Establecimientos Según Actividad Económica - PIB



Tabla 129 Comportamiento del Empleo en las Principales Ciudades del País

(Marzo de 2010 a Febrero de 2011)

Ciudad	Tasa Global de Participación -TGP	Tasa de Ocupación - TO	Tasa de Sub Empleo Subjetivo - TS (subj)	Tasa de Sub Empleo Objetivo TS (obj)	Tasa de Desempleo - TD
Pereira	64,9	51,8	28,2	12,7	20,1
Quibdó	59,8	48,7	20	5,3	18,5
Armenia	60,3	49,4	23	11,7	18,1
Ibagué	67,4	55,2	32,2	15,5	18
Popayán	58,9	48,4	33,5	16,6	17,9
Manizales	58,6	49,1	22,7	11,1	16,2
Pasto	66,4	55,9	38,2	19,3	15,8
Montería	68,7	58,3	27,9	15,8	15,1
Montería	68,7	58,3	27,9	15,8	15,1
Cúcuta	62,8	53,4	34,8	12,2	14,9
Cali	67	57,4	36,1	15,1	14,4
Medellín	63,9	55,1	29	12,9	13,7
Florencia	58,1	50,5	20	6,5	13,1
Neiva	64,6	56,3	36,8	15,9	12,9
Tunja	61,4	53,6	25,1	11,1	12,7
Total 24 ciudades	65,3	57,2	30,9	13,4	12,5
Villavicencio	65,7	57,6	25,1	12	12,4
Total 13 áreas	65,8	57,7	31	13,5	12,4
Valledupar	62,6	54,9	30,1	12,6	12,3
Sincelejo	59,9	52,7	40,6	13,4	11,9
Riohacha	66	58,4	41,9	17,1	11,5
Cartagena	56,5	50	25,9	12,8	11,5
Bucaramanga	70,7	63,1	36,8	13,5	10,8
Bogotá, D.C.	68,9	61,7	32,7	14	10,4
Santa Marta	60,1	54,3	28,7	9,3	9,7
Barranquilla	58,5	53,1	18,9	9,3	9,2

Ciudad	Tasa Global de Participación -TGP	Tasa de Ocupación - TO	Tasa de Sub Empleo Subjetivo - TS (subj)	Tasa de Sub Empleo Objetivo TS (obj)	Tasa de Desempleo - TD
San Andrés	63,9	58,1	4,6	2,9	9
Total Nacional	62,4	54,4	32,4	12,5	12,8

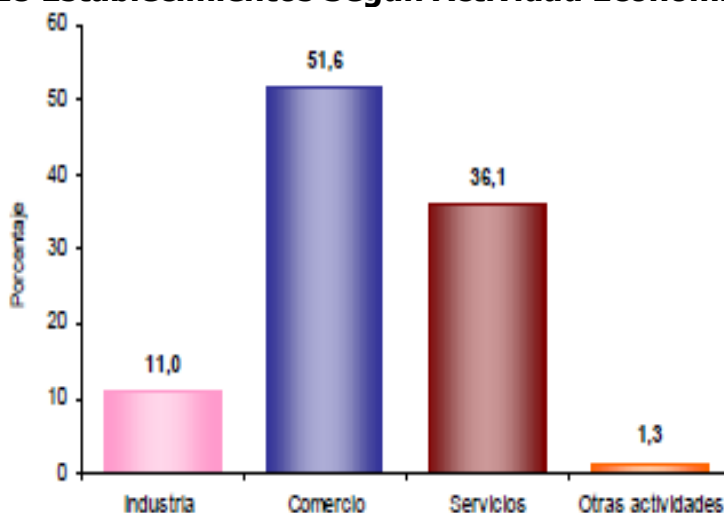
Fuente: DANE - Gran Encuesta Integrada de Hogares- Serie promedio móvil 12 meses

El desempleo en la ciudad de Neiva en los últimos tres años se ha mantenido dos o tres puntos por encima del promedio nacional.

Tabla 130 Comparativo Histórico de la Tasa de Desempleo en Neiva y Colombia

Mes	2008		2009		2010		2011	
	Colombia	Neiva	Colombia	Neiva	Colombia	Neiva	Colombia	Neiva
Ene.	13,1	13,9	14,2	14,2	14,6	14,5	13,5	12,8
Feb.	12,0	13,8	12,5	14,4	12,6	14,4	12,8	12,9
Mar.	11,2	13,5	12,0	14,5	11,8	14,2	10,8	12,7
Abr.	11,1	13,6	12,1	14,5	12,2	14,0	11,2	14
May.	10,8	13,3	11,7	14,7	12,1	13,7		
Jun.	11,2	13,2	11,4	14,9	11,6	13,5		
Jul.	12,1	13,2	12,6	14,7	12,6	13,5		
Ago.	11,2	13,3	11,7	14,7	11,2	13,3		
Sep.	11,0	13,3	12,2	14,6	10,6	13,2		
Oct.	10,1	13,3	11,5	14,7	10,2	13,1		
Nov.	10,8	13,6	11,1	14,4	10,8	13,0		
Dic.	10,6	13,9	11,3	14,4	11,1	13,0		

Fuente: DANE - Gran Encuesta Integrada de Hogares- Serie promedio móvil 12 meses

Figura 60 Comparativo Histórico de la Tasa de Desempleo en Neiva y Colombia 2008 - 2011

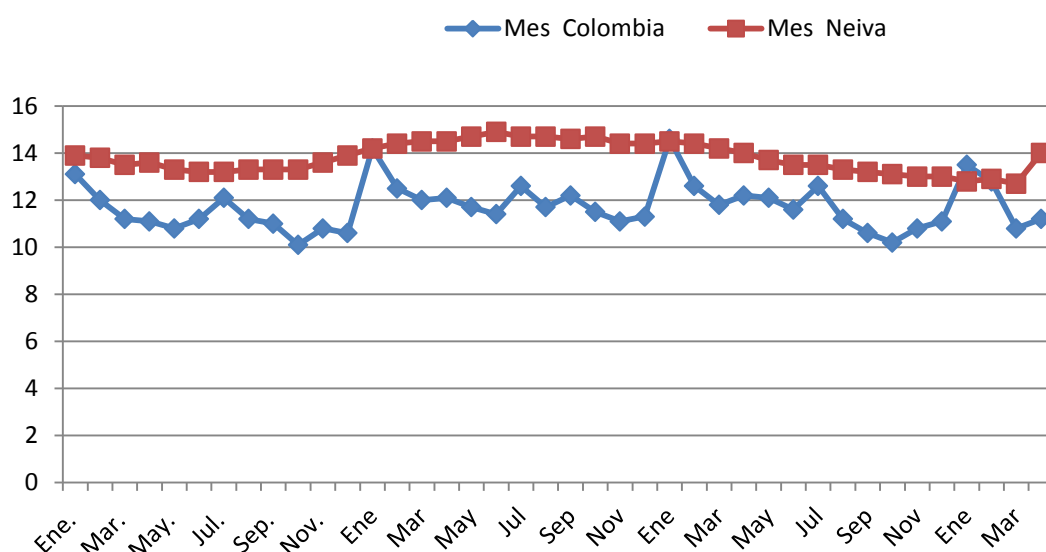

Fuente: DANE - Gran Encuesta Integrada de Hogares- Serie promedio móvil 12 meses

Tabla 131 Histórico del Comportamiento del Empleo en la Ciudad de Neiva

Concepto	Dic-07	Dic-08	Dic-09	Dic-10	Abril-11
% población en edad de trabajar	77,8	78,3	78,9	79,4	79,6
Tasa Global de Participación - TGP	60,2	64,0	63,3	64,3	64,6
Tasa de Ocupación - TO	51,7	55,1	54,2	56,0	56,3
Tasa de Desempleo - TD	14,1	13,9	14,4	13,0	12,9
Tasa de subempleo subjetivo	42,6	37,2	33,2	36,9	36,8
Tasa de subempleo objetivo	12,5	12,9	14,9	15,9	15,9
Población total	302,0	304,8	307,5	310,4	310,9
Población en edad de trabajar	234,8	238,7	242,7	246,6	247,3
Población económicamente activa	141,3	152,8	153,7	158,6	159,7
Ocupados	121,5	131,5	131,5	138,1	139,2
Desocupados	19,9	21,3	22,1	20,6	20,6
Inactivos	93,5	85,9	89,0	88,0	87,5
Subempleados Subjetivos	60,2	56,9	50,9	58,5	58,8

Subempleados Objetivos	17,6	19,8	22,9	25,2	25,3
------------------------	------	------	------	------	------

Fuente: DANE - Gran Encuesta Integrada de Hogares- Serie promedio móvil 12 meses

Encuesta de empleo realizada por la CUN

Al igual que las encuestas realizadas por el Dane, los profesores Bibianey Lozano Losada, Oscar Hernán Cerquera Losada, Carlos Salamanca, Mauricio Eduardo Trujillo Polanía y Luis Hernando Serrato, investigadores de la Universidad CUN, elaboraron un estudio estadístico sobre el empleo en Neiva en noviembre de 2010 donde se presentan, según los analistas, cifras más ajustadas a la realidad según ellos, y el que dio como resultado que en la ciudad el nivel de desocupación es de 36,2%, dato que supera en un 23,2% a la arrojada por el Dane para el mismo periodo.

El informe se basó en una encuesta realizada a 5.000 personas de la zona urbana de la capital que pertenecen a la Población Económicamente Activa (PEA) donde se determinaron aspectos como el estrato socio-económico del encuestado, el nivel de escolaridad, el número de personas que conforman el hogar, la cantidad de personas buscando un empleo y el tiempo que llevan tratando de conseguir trabajo.

Además, el estudio brinda datos interesantes como: que la tasa de desempleo es superior en los estratos 1 y 2 y es más alto en mujeres que hombres, que la mayor cantidad de desocupación está entre las personas bachilleres, que las comunas 9, 6 y 1 son las que presentan una considerable población buscando trabajo y que una gran parte de la gente lleva de 1 a 6 meses aspirando a conseguir un empleo.

Según los datos del Índice de Precios al Consumidor IPC, dados a conocer por el Dane, durante el mes de marzo de 2011 Neiva registró un promedio del costo de vida del 0,28% ligeramente superior al del país cuyo promedio alcanzó el 0,27%; Comunicaciones fue el servicio más costoso con 1,48% en la ciudad, seguido por salud con 0,86%, transporte con 0,65% y vivienda con 0,45%. De otro lado los más económicos fueron diversión con el -0,24%, educación con el -0,06% y alimentos con -0,05%.

Las ciudades que registraron crecimientos por encima del 0,27% promedio mensual fueron: Valledupar 0,70%, Popayán 0,69%, Montería 0,46%, Cartagena 0,43%, Riohacha 0,43%, Barranquilla 0,41%, Cúcuta 0,41%, Armenia 0,40%, Manizales 0,39%, Ibagué 0,39%, Pereira 0,38%, Pasto 0,36%, San Andrés 0,34%, Bucaramanga 0,32%, Sincelejo 0,29%, Neiva 0,28% y Santa Marta 0,27%. Por debajo del promedio mensual se situaron: Medellín 0,27%, Tunja 0,26%, Quibdó 0,25%, Bogotá D.C. 0,24%, Villavicencio 0,23%, Florencia 0,22% y Cali 0,06%.

Tabla 132 Comparativo IPC de Neiva y Colombia

(Mes de Marzo de 2011)

Servicio	Neiva	Colombia
Alimentos	-0,05	0,08
Vivienda	0,45	0,51
Vestuario	0,12	0,05
Salud	0,86	0,66
Educación	-0,06	0,06
Diversión	-0,24	-0,59
Transporte	0,6	0,35
Comunicaciones	1,48	0,63
Otros gastos	0,35	0,14
Total	0,28	0,27

Fuente: DANE

En los últimos doce meses Neiva registra un IPC del 3,02% más bajo en un 0,17% que el 3,19% registrado en el país para el mismo periodo; sin embargo al compararlo por ítems se encuentra que la educación además de ser el servicio que más contribuye en el incremento del IPC tanto en la ciudad como en el país, en Neiva este aumento del es desproporcionado frente al de Colombia, dado alcanza un 7,31% en Neiva y en el país solo llega al 4,6% marcando una diferencia del 2,71%; otro caso para analizar detenidamente es el del vestuario porque mientras que en el país disminuye en un -0,8% en la ciudad de Neiva aumenta en un 0,76% ampliando la brecha en un 1,56%; caso contrario ocurre con los ítems de salud y vivienda que son inferiores en un 3,05% y un 1,07% respectivamente con respecto a la media del país.

Tabla 133 Comparativo IPC de Neiva y Colombia
(Promedio anual: abril 2010 a marzo de 2011)

Servicio	Neiva	Colombia	Diferencia
Alimentos	3,92	3,93	-0,01
Vivienda	2,46	3,53	-1,07
Vestuario	0,76	-0,8	1,56
Salud	0,68	3,73	-3,05

Servicio	Neiva	Colombia	Diferencia
Educación	7,31	4,6	2,71
Diversión	-0,53	0,23	-0,76
Transporte	2,55	3,28	-0,73
Comunicaciones	0,44	0,05	0,39
Otros gastos	3,74	2,8	0,94
Total	3,02	3,19	-0,17

Fuente: DANE

Figura 61 Comparativo IPC Colombia – Neiva Abril 2010 – Marzo 2011

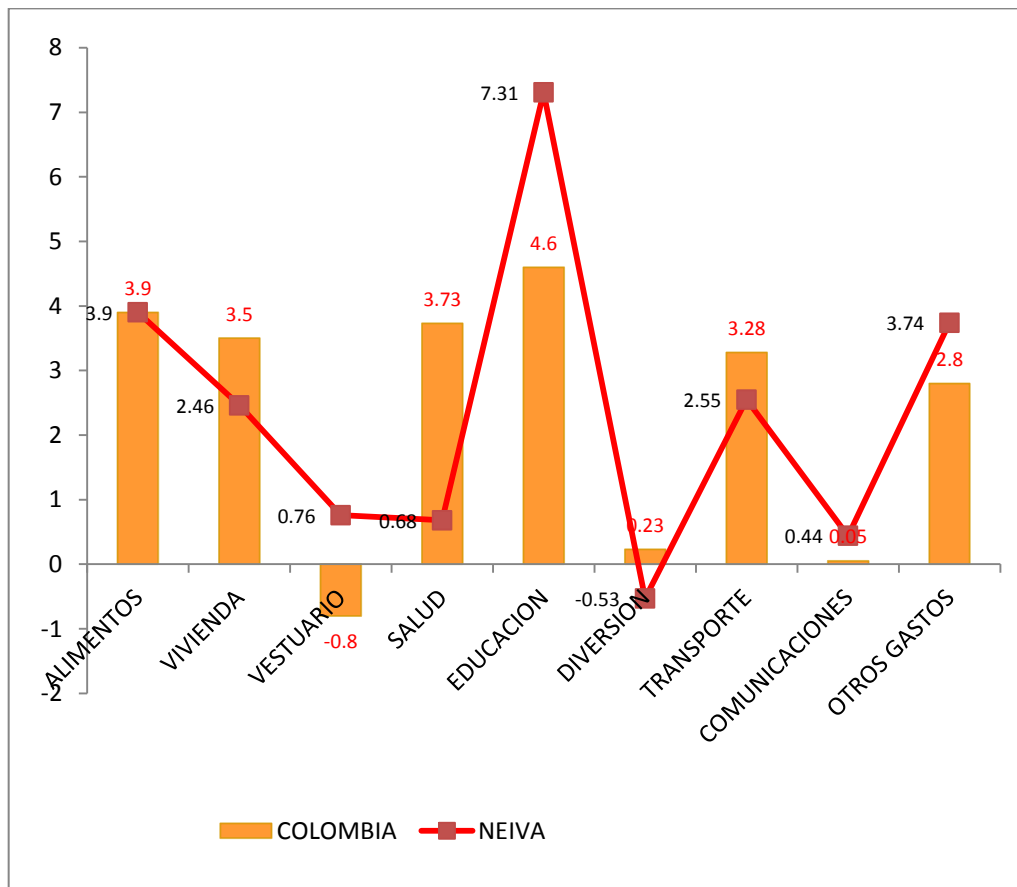

2.5.2 Sector Agropecuario

Las principales falencias que afronta el sector agropecuario radican en la deficiencia en las vías, agua Potable y saneamiento básico, sumado a ello no se cuenta con una política clara de desarrollo rural, el nivel de asistencia técnica es muy bajo, lo cual se ve reflejado en la baja productividad y calidad de los productos.

Según el Censo que realizó el DANE en el año 2005, el 65,4% de las unidades censadas tienen alguna actividad agropecuaria.

Figura 62 Unidades Censales con Actividad Agropecuaria



Fuente: Censo Dane 2005

De las viviendas rurales que desarrollan algún tipo de actividad 64,9% lo hacen en el sector agrícola, el 84,7% en el pecuario y el 7,2 desarrollan actividades piscícolas.

Figura 63 Viviendas Rurales que Desarrollan Actividades Agropecuarias (Independientes o Simultaneas)

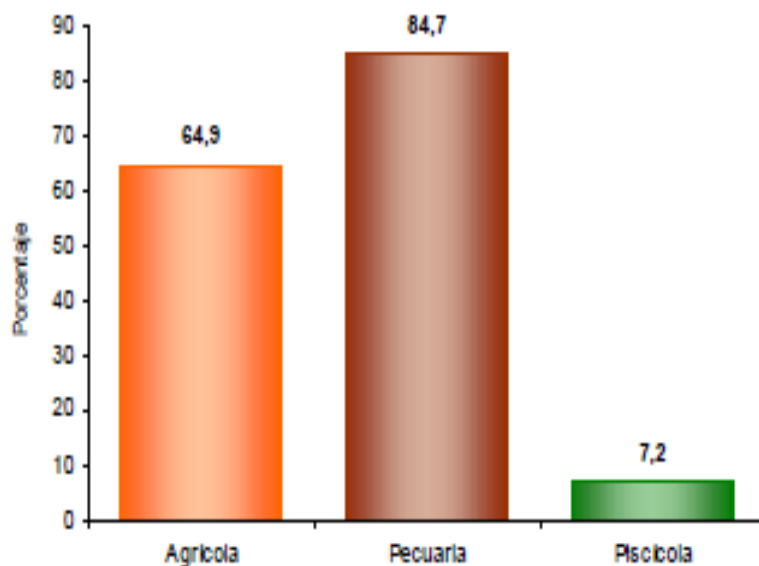

Fuente: Censo Dane 2005

En el subsector pecuarios con 32.478 cabezas de ganado registradas en el 2010, Neiva es el principal productor de ganado bovino en el departamento del Huila, el cual se desarrolla en actividades doble propósito; la piscicultura en estanque viene ganando un importante espacio en la producción departamental; los productos más representativos que desarrolla en el subsector agrícola se destaca el cacao, café, arroz y frutales como la cholupa, mora, maracuyá y banano.

Tabla 134 Principales Productos Agropecuarios que se Desarrollan en la Ciudad de Neiva.

Cadena Productiva	Total Dpto.	Total	Participación (%)
		Neiva	Neiva
Ganadería	474.305 Cab.	32.478 Cab.	6,84%

Cadena Productiva	Total Dpto.	Total	Participación (%)
		Neiva	Neiva
Cacao	9.601Has	434 Has	4.52%
Mora	1.472 Has	11 Has	0.74%
Maracuyá	1.629 Has	34 Has	0.20%
Cholupa	168 Has	25 Has	15.19%
Banano	1.727 Has	80 Has	4.63%
Café	117.224 Has	3.218 Has	2.74%
Arroz riego	29.863 Has	950 Has	3.18%
Piscicultura	22.479 Tn	459 Tn	2.04%

Fuente. Anuario Estadístico SEDAM 2010, Observatorio de Territorios Rurales

2.5.3 Sector Turismo

El 85% de las personas que pernoctan en los hoteles de la ciudad lo hacen por negocios y el 15% restante lo hace por diversión.

Neiva requiere fortalecer el sector del turismo requiere mejorar la oferta complementaria en las líneas como la vida nocturna, oferta cultural, capacidad hotelera, seguridad y calidad en sus servicios.

A continuación se relaciona el principal inventario que tiene la ciudad de Neiva en oferta Hotelera.

Tabla 135 Capacidad Hotelera

Hoteles	52
Habitaciones	1.143
Camas	1.883
Agencias de viajes y turismo	37
Guías de Turismo con tarjeta profesional	12
Restaurantes	139

Fuente: Cotelco 2009

El municipio de Neiva, contrató un estudio con la Universidad Corhuila para definir las opuestas productivas en materia de turismo, los resultados de este estudio recomiendan fortalecer el municipio en cuatro productos turísticos, ellos son:

1. Neiva Salud

- Trasplante Renal-Hospital Universitario
- Cirugía de Corazón Abierto – Medilaser
- Cirugía Ocular – Oftalmolaser y otros
- Cirugía Estética – Diferentes Centros

2. Neiva Ciudad de Eventos

- Festividades del San Pedro
- Festival de Río Magdalena (El Huila tiene 24 Mpios Rivereños)
- Las Noches del Ferrocarril
- Eventos y Convenciones Bioexpo Centro de Convenciones

3. Neiva Ciudad Peregrina

- Caguán – San Roque y Santa Lucía
- San Francisco – El Señor de los Milagros

4. Neiva Ciudad Aventura

- Parque Isla Aventura– 80 mil personas
- Una Embarcación del malecón a diferentes islas – 34 pasajeros
- Botes, gusanos, yeski

III. VISIÓN, VALORES Y PRINCIPIOS

3.1. VISIÓN

Neiva se convertirá en una ciudad de oportunidades, bien gobernada y participativa, donde la cultura ciudadana sea factor de convivencia y bienestar, con ciudadanos felices, con niños y niñas gozando de sus derechos, con una infraestructura orientada al desarrollo humano y económico, y sin ningún tipo de discriminación social.

3.2. VALORES

- Honestidad
- Respeto
- Vocación de Servicio
- Transparencia
- Solidaridad
- Tolerancia
- Equidad

3.3. PRINCIPIOS

- Unidad
- Liderazgo
- Participación
- Trabajo en equipo
- Capacidad de gestión
- Conocimiento de la realidad (Investigación)
- Contacto con la comunidad y sectores sociales
- Lucha frontal contra la corrupción
- Sintonía con la opinión pública
- Profesionalismo
- Convivencia

IV. PLATAFORMA PROGRAMÁTICA

Producto de un trabajo de investigación serio, plasmado en el diagnóstico contenido en el presente documento, el cual se soporta en fuentes de información primaria y secundaria, al igual que una discusión y concertación amplia y constructiva sostenida con actores de los diferentes sectores sociales, económicos, políticos, culturales, deportivos, religiosos y de opinión de nuestra ciudad y con representantes de las diferentes comunidades urbanas y rurales, hemos estructurado nuestro Programa de Gobierno UNIDOS PARA MEJORAR, estableciendo cinco grandes LINEAS ESTRATÉGICAS que se convierten en la base fundamental del desarrollo integral de la ciudad, así:

4.1 LINEA UNO: NEIVA BIEN GOBERNADA Y PARTICIPATIVA

Buen Gobierno es un equipo humano competente, honesto y comprometido con las soluciones que requiere el municipio.

Nuestro compromiso es estructurar un modelo de ciudad acorde a las potencialidades y necesidades de la región, a través de un sistema de planeación participativa a mediano y largo plazo y la implementación de políticas públicas claras, donde actúen en forma activa los diferentes actores sociales, dirigidas desde una administración municipal moderna, transparente, eficiente, con oportunidad en la prestación de sus servicios y donde se garantice la institucionalidad, la seguridad ciudadana, el control del orden público y una justicia eficaz que le permita a propios y visitantes el pleno disfrute de la ciudad.

4.1.1 PROGRAMA: UNIDOS PARA UN BUEN GOBIERNO

Estructuraremos la administración del municipio como una entidad pública moderna, focalizada mediante un direccionamiento estratégico, con una cultura ética y de transparencia, con actualización tecnológica, control y participación ciudadana, procesos eficientes y servicios de calidad, indicadores de gestión, con un talento humano idóneo que le permita a Neivanos y Neivanas gozar de unos servicios oportunos y acordes a sus necesidades.

COMPROMISOS

- Crear de la visión de futuro Neiva 2032.
- Construir Políticas Públicas Sectoriales en lo social y económico.
- Actualizar el Plan de Ordenamiento Territorial con perspectiva 2012 - 2023
- Modernizar entidades y dependencias públicas municipales, con énfasis en las secretarías de hacienda, tránsito, educación, salud, departamento administrativo de planeación, E.S.E Carmen Emilia Ospina y Empresas Públicas de Neiva.
- Garantizar transparencia en la administración de los recursos de Neiva.
- Fortalecer la gestión de recursos de orden departamental, nacional e internacional, para la financiación de proyectos de inversión social y productiva.
- Crear dos Centros de Atención al Ciudadano.
- Fortalecer el plan de capacitación para el Talento Humano.
- Lograr la certificación de la alcaldía en procesos de calidad.
- Fortalecer la hacienda pública municipal.
- Crear dependencias para el desarrollo económico de Neiva y el fortalecimiento de la equidad de género, la infancia y la familia.

4.1.2 PROGRAMA: UNIDOS CON JUSTICIA Y SEGURIDAD

Recuperaremos la confianza de la ciudadanía en el gobierno municipal, mejorando la seguridad y convivencia ciudadana, el orden público y la estabilidad institucional, a través de programas y actividades de alto impacto económico, social y de infraestructura, que permitan detectar y prevenir oportunamente todo tipo de conductas violentas, propiciando la resolución pacífica de conflictos directa e institucional y creando las condiciones adecuadas que contribuyan al disfrute colectivo del patrimonio natural, cultural y urbanístico de nuestra ciudad.

COMPROMISOS

- Asumir la responsabilidad como jefe de policía en la jurisdicción municipal.

- Desarrollar y mejorar la política pública municipal de seguridad y convivencia (Acuerdo 009 de 2011).
- Fortalecer el Observatorio del Delito.
- Velar por la defensa, promoción y respeto de los derechos humanos y sociales de los ciudadanos.
- Mejorar los espacios para la convivencia ciudadana (recuperación y adecuación de parques, malla vial, zonas verdes y recreacionales, alumbrado público y señalización de vías) que le permita al ciudadano el pleno disfrute de los espacios públicos.
- Mejorar la cultura ciudadana para propiciar entornos favorables hacia la convivencia y la paz.
- Fortalecer la unidad familiar para disminuir factores de riesgo en seguridad y convivencia ciudadana.
- Promover la prevención temprana del delito en establecimientos educativos.
- Prevenir la violencia intrafamiliar y la violencia sexual.
- Incrementar el apoyo a la fuerza pública encaminada al aumento de pie de fuerza, parque automotor e inteligencia policial.
- Lucha frontal contra los expendios de droga
- Fortalecer los sistemas de seguridad ciudadana (cámaras, equipamientos, alarmas comunitarias, red de informantes).
- Fortalecer los planes integrales de seguridad por cuadrantes.
- Garantizar la atención las 24 horas del día de la línea 123.
- Invertir en tecnologías de la información y las comunicaciones que permitan desarrollar un sistema eficaz en la lucha contra la extorsión, el homicidio, el secuestro, el narcotráfico, el terrorismo y otros delitos que afectan la seguridad en el municipio.
- Combatir la delincuencia organizada y prevenir la aparición de nuevos actores dedicados al crimen organizado.

- promover planes de desarme y fortalecer el control, registro e interdicción al mercado y tráfico ilegal de armas con impacto en la seguridad ciudadana.
- Realizar permanentemente operativos de control al tránsito, aplicando estrictamente las normas.
- Prevenir el consumo de sustancias psicoactivas y de alcohol en menores.
- Creación e implementación de política municipal para el habitante de la calle
- Fortalecer el observatorio del delito.
- Vincular a la comunidad con el apoyo a la fuerza pública para mejorar la seguridad en la ciudad.
- Implementar las demás acciones que son competencia de la administración municipal.

4.1.3 PROGRAMA: UNIDOS PARA PARTICIPAR

Garantizar el ejercicio de la organización y participación ciudadana, el control ciudadano a la gestión pública y la recuperación de la confianza en lo público, para lograr el ejercicio pleno de la participación y el desarrollo de la democracia participativa.

COMPROMISOS

- Implementar la política nacional para el fortalecimiento de los organismos de acción comunal establecida en el Conpes 3661 de 2010.
- Implementar los presupuestos participativos, mediante procesos pedagógicos y consensos ciudadanos; se priorizará la inversión social en proyectos por cada comuna y corregimiento de la ciudad.
- Propiciar el control ciudadano a la gestión pública a través de veinticuatro (24) Consejos Comunales al año.
- Realizar dos rendiciones de cuentas públicas anuales.
- Fortalecer a las J.A.C, J.A.L. y demás organizaciones comunitarias como herramienta fundamental de la democracia local.

- El fomento a los movimientos de agremiación y federación de expresiones asociativas con el propósito principal de generar canales de interlocución en temas de política pública priorizados.
- Crear semilleros infantiles y juveniles en participación ciudadana
- Propiciar las condiciones necesarias para priorizar la mano de obra local, en los proyectos de inversión realizados en las comunas y corregimientos.
- Fortalecer el gobierno en línea, como mecanismo de comunicación en procesos de participación social y comunitaria.
- Crear una red de comunicación para la promoción de la participación ciudadana en las instituciones educativas.

4.2 LÍNEA DOS: NEIVA PROTEGE SU FUTURO

Los niños y adolescentes son el presente y el futuro de nuestra sociedad, por eso debemos "garantizar su pleno y armonioso desarrollo para que crezcan en el seno de la familia y de la comunidad, en un ambiente de felicidad, amor y comprensión, prevaleciendo el reconocimiento a la igualdad y la dignidad humana, sin discriminación alguna,"² lo cual permite centrar los esfuerzos de la administración municipal para que reciban atención y formación integral en su existencia, desarrollo, ciudadanía y protección.

A través de la dependencia para la Mujer, Infancia, Adolescencia y Familia, se efectuarán estrategias y acciones sociales que intervenga, promueva y proteja la familia como núcleo principal de la sociedad.

COMPROMISOS

- Crear una dependencia municipal para atender programas de la Mujer, Infancia, Adolescencia y Familia.
- Desarrollar la política pública de equidad de género del municipio.
- Implementar el programa Mujer Neivana Productiva, para capacitar 10.000 mujeres en artes, oficios y gestión empresarial.
- Disminuir los índices de embarazos en adolescentes.

² Ley 1098 de 2006

- Garantizar acceso a los servicios de salud sexual y reproductiva para infantes, adolescentes y jóvenes.
- Garantizar la asistencia médica prenatal, con el fin de conservar la vida de las madres gestantes y sus recién nacidos.
- Garantizar la accesibilidad al Sistema General de Seguridad Social en Salud (SGSSS) del recién nacido, niño y adolescente, en donde se promocióne la salud y prevenga la enfermedad, se preste los servicios de salud y se rehabilite.
- Promover la lactancia materna por lo menos en los primeros seis (06) meses de edad, mediante las diferentes estrategias existentes.
- Contribuir a disminuir los índices de morbi-mortalidad en los niños neivanos, a través del fortalecimiento de los controles de crecimiento y desarrollo, fortaleciendo el Programa Ampliado de Inmunizaciones – PAI, y ampliando el programa de seguridad alimentaria materno infantil.
- Apoyar el cumplimiento de los derechos del niño conforme a lo establecido en la ley 1098 de 2006.
- Establecer alianzas estratégicas con diferentes sectores para culturizar al niño en el cumplimiento de sus deberes como persona y ciudadano.
- Garantizar el acceso a la educación Preescolar, Básica Primaria y Secundaria en los niños y adolescentes.
- Desarrollar acciones interinstitucionales para evitar la presencia de niños habitantes de la calle.
- Brindar infraestructura adecuada para la recreación y actividad física para niños, niñas y adolescentes de acuerdo a grupos Etáreos.
- Atender en forma especial a niños y jóvenes que se encuentren en situación de discapacidad, enfermedad o que vivan en un lugar apartado del casco urbano.
- Capacitar a las Madres Comunitarias en atención a los niños, nutrición, en general, brindando apoyo para mejorar sus servicios y los entornos de trabajo.
- Establecer acciones concretas de apoyo sicosocial para niños y niñas con problemas de aprendizaje y desarrollo sicomotriz.

- Articular las estrategias relacionadas con desarrollo social, con un criterio de transversalidad, logrando resultados concretos en educación, cultura, salud, recreación y deporte, en beneficio de la niñez y la juventud.
- Implementar programas de Rehabilitación, con mayor relevancia en la resocialización de los jóvenes adictos a sustancias psicoactivas y problemas de delincuencia juvenil.

4.3 LÍNEA TRES: NEIVA UNIDA POR LA EQUIDAD SOCIAL.

Neiva tendrá una educación de mayor calidad, con infraestructura adecuada y nuevo modelo educativo. Propiciaremos servicios de salud con altos estándares de calidad. Fortaleceremos las IPS públicas y rescataremos financieramente a la ESE municipal. Posicionaremos a nivel nacional e internacional el festival folclórico y reinado nacional del bambuco. Impulsaremos la política municipal de equidad de género. El deporte y la cultura serán la base para consolidar una sociedad activa, conviviente y solidaria. Garantizaremos la atención integral a grupos especiales como adultos mayores y personas con discapacidad o en condición de desplazamiento.

4.3.1 PROGRAMA: UNIDOS POR LA SALUD DE LOS NEIVANOS

Garantizar a la población Neivana el acceso al Sistema General de Seguridad Social en Salud con calidad, celeridad y oportunidad, articulado con diferentes programas en salud pública, promoción social, seguridad en el trabajo, y atención oportuna a las emergencias y desastres, enmarcada en el humanismo, la calidad y la participación social, contribuyendo al mejoramiento de las condiciones de vida de la población.

COMPROMISOS

- Cumplir con los Objetivos de Desarrollo del Milenio en el componente de salud.
- Alcanzar cobertura del 90% de la población niveles I y II del SISBEN.
- Mantener depura la Base de Datos Unificada de Usuarios (BDUA) en un 100%.
- Implementación de un modelo de atención en salud familiar integral.
- Dar cobertura universal a la población pobre y vulnerable y los niveles I y II del SISBEN.

- Articular las acciones de salud de colectivos con las actividades de la Empresa Social del Estado (E.S.E) "Carmen Emilia Ospina" para brindar atención oportuna y de calidad a los usuarios del Sistema General de Seguridad Social en Salud.
- Promover el bienestar y una vida saludable, enmarcada en las prioridades nacionales en salud pública.
- Presentar estudio de factibilidad para la creación de una IPS de carácter mixto que propicie la atención y rehabilitación del menor infractor, enfermo mental y farmacodependiente.
- Realizar estudio de factibilidad para la habilitación de servicios de segundo nivel en la Empresa Sociales del Estado "Carmen Emilia Ospina" y su financiación a través de convenios con instituciones públicas o privadas.
- Establecer puentes de comunicación efectivo y eficiente entre las entidades responsables del proceso salutogénico y de cumplimiento del plan de desarrollo (Secretaria de Salud Municipal - E.S.E. - Planeación Municipal, DATMA).
- Terminación, dotación y puesta en funcionamiento del Centro de Atención Integral Materno Infantil.
- Apoyar a la ESE Municipal para la construcción y dotación de centro de atención en los centros poblados donde se requiera acorde con la normatividad vigente para el cumplimiento de los requisitos de habilitación.
- Fortalecer y privilegiar la Red Pública Municipal.
- Desarrollo de programas en cumplimiento del Decreto 3039 de 2007.
- Creación de programas de atención especial a: Discapacidad, Tercera Edad, Desplazados, Población Indígena, Población reinsertada, Indigentes, Red unidos, LGTB.
- Identificar la población informal y prestar asesoría en seguridad industrial, vigilancia y seguimiento a enfermedades de origen laboral.
- Fortalecimiento para lograr la optimización del control de vectores para prevención de las ETV (enfermedades transmitidas por vectores)
- Fortalecimiento de los programas de prevención de ETS-sida y cumplimiento de metas nacionales en salud pública.

4.3.2 PROGRAMA: UNIDOS POR EL BIENESTAR

Brindar atención, protección y asistencia a los grupos poblacionales, que por sus condiciones de marginalidad o exclusión no tienen capacidad para generar o acceder a los mecanismos formales para la satisfacción de sus necesidades básicas, contribuyendo a la reducción del daño y del impacto negativo, a través de proyectos dirigidos a la superación de la vulnerabilidad.

COMPROMISOS

- Formular e implementar la política pública para la atención integral a la población vulnerable.
- Atender en forma integral a las personas de la tercera edad, población en condición de desplazamiento, indígenas, afro-colombianos, personas en situación de discapacidad, habitantes de la calle y población LGTB.
- Diseñar estrategias de vinculación laboral a la población vulnerable.
- Retorno del habitante de la calle a su lugar de origen.
- Promoción del plan retorno a sus lugares de origen personas en condición de desplazamiento.
- Implementar el programa de Jóvenes con Futuro, para garantía de derechos y acceso laboral de la población juvenil.
- Propiciar estudio de factibilidad para incorporar IPS mixta, que posibilite la atención integral del adulto mayor y habitante de la calle en las diferentes modalidades de internación.
- Fortalecer el programa Red Unidos, para apoyo a población vulnerable.
- Fortalecer y complementar el programa Familias en Acción, articulándolo a otros programas de apoyo a población vulnerable
- Gestionar recursos para la implementación del Centro de Capacitación para personas con discapacidad.
- Vincular al sector transportador para incorporar vehículos de transporte público para personas con discapacidad.
- Implementar el Plan Integral Único – PIU, para la atención a la población en condición de desplazamiento.

- Promoción del plan retorno a sus lugares de origen personas en condición de desplazamiento.

4.3.3 PROGRAMA: UNIDOS PARA EDUCAR

Desarrollar una política educativa que responda a los retos de una sociedad de la economía del conocimiento, humanizada e incluyente, que cualifique y contribuya en la calidad de la educación y la reducción de la pobreza.

COMPROMISOS:

EN COBERTURA

- Formulación del Plan Decenal de Educación (2012 – 2021)
- Formular la cultura del control y autocontrol.
- Formular e implementar el Proyecto Educativo Municipal (P.E.M)
- Articular el Proyecto Educativo Institucional al Proyecto Educativo Municipal (P.E.M)
- Mantener una cobertura bruta en educación Básica y secundaria, por encima del 95%.
- Ofrecer atención educativa en el sector oficial a niños de 3 y 4 años.
- Propiciar el acceso y retorno a las aulas de los niños, jóvenes y adultos que por diversas razones han estado excluidos o se retiraron del sistema educativo mediante metodologías flexibles que se ajusten a sus necesidades.
- Fortalecer los programas por ciclos con el fin de ampliar la cobertura en la población adulta. (Jornada nocturna, sabatina....).
- Mejorar los ambientes de aprendizaje en las Instituciones Educativas (Iluminación, aireación, dotación, saneamiento, laboratorios).
- Asignación de recursos de presupuesto para las instituciones educativas que correspondan a las más inmediatas necesidades.
- Promover la alimentación saludable en los establecimientos educativos.
- Construcción o adecuación de cuatro Colegios de Calidad, con acceso a tecnologías, equipamiento y mobiliario adecuado.

- Estímulo a instituciones educativas que cumplan con indicadores de cobertura y calidad. (Directiva y Estratégica, Misión y Administrativa, - Social y comunitaria - Conpes 141 del 11 de abril de 2011)
- Implementar la Cátedra de la Neivanidad y el turismo educativo.
- Hacer el mantenimiento del 100% de los establecimientos educativos del municipio.
- Mantener cobertura en alimentación y transporte escolar en el municipio.

EN CALIDAD

- Fortalecer las competencias laborales generales y formación para el trabajo y el desarrollo humano a través de convenios con el SENA y las universidades públicas. PLAN EXCELENCIA ACADEMICA
- Aplicar proyectos educativos transversales (medio ambiente, educación sexual, educación en valores y democracia)
- Fortalecer los semilleros de investigación de las instituciones educativas.
- Consolidar el programa del bilingüismo y el uso de las tic´s.
- Incentivar las experiencias significativas en las Instituciones Educativas.
- Apoyar los proyectos pedagógicos productivos.
- Propiciar la formación a docentes con pertinencia.
- Formación y capacitación docente
- Fomentar un programa encaminado a mejorar el bienestar de los empleados del sector educativo.
- Promover la cultura de la investigación.
- Vincular la educación media con el mundo laboral y con instituciones de educación superior.
- Crear, desarrollar y fomentar el uso de las bibliotecas públicas.
- Implementar la cátedra de Educación física desde preescolar como política pública , apoyo de dotación de implementos deportivos y

reconocimiento de horas de entrenamiento a docentes que promuevan la formación deportiva.

- Articular los programas de formación técnica en educación media a las apuestas productivas, según Plan Local de Competitividad.
- Implementar formación técnica de acuerdo a ciclos propedéuticos, según apuestas productivas.
- Modernización de los escenarios e infraestructura deportiva de las instituciones Educativas de Neiva.
- Mejoramiento de los ambientes escolares especialmente de zonas marginadas y Zona rural.
- Apoyo a las instituciones Educativas con énfasis en arte , cultura y música

4.3.4 PROGRAMA: UNIDOS POR NUESTRA IDENTIDAD CULTURAL

Promover el desarrollo cultural, donde se manifiesten todas las expresiones que hacen parte de nuestra identidad local y regional, que genere cambios en el comportamiento de los ciudadanos consolidando la formación de principios y valores, la ética, la sana convivencia, el acatamiento de las normas y el respeto por lo público.

COMROPOMISOS

- Formulación del Plan Decenal de Cultura (2012 – 2021).
- Creación del Consejo Municipal de Cultura.
- Construcción del calendario cultural (concursos de lectura, pintura, encuentro de escritores, teatro, danzas, festivales del San Juan y del San Pedro, cumpleaños de Neiva, encuentros de medios de comunicación, audiovisuales).
- Creación de la Banda Sinfónica de Neiva.
- Fortalecer el uso de prendas, instrumentos y expresiones artísticas (Tiple, requinto, rajaleñas, sombrero de pindo, danzas y música) en los eventos institucionales, locales, regionales y nacionales de los cuales sea sede nuestra ciudad.

- Masificar encuentros culturales comunitarios en las comunas y los corregimientos.
- Promover alianzas estratégicas con el sector privado para fortalecer la promoción, el desarrollo y la comercialización de nuestros productos culturales.
- Hacer una alianza estratégica con la gobernación del Huila para el desarrollo de actividades culturales y artísticas, el teatro pigoanza y el centro de convenciones.
- Capacitar a taxistas como guías turísticos y culturales.
- Promover la creación y sostenibilidad de las escuelas de formación artística y cultural en comunas y corregimientos.
- Crear el Museo Municipal de Neiva.
- Fortalecer el Sistema de Información Cultural y Artístico del municipio.
- Recuperar el patrimonio histórico y cultural del municipio.
- Implementar los centros de promoción turística y cultural de la ciudad en alianza con el sector privado (Aeropuerto, terminal de transporte, hoteles, restaurantes, estaciones de servicios, malecón, parque de los niños y almacenes de cadena).
- Apoyar la construcción del parque de la música Jorge Villamil Cordovez.
- Promover el hábito de la lectura en los neivanos, en alianza con las instituciones educativas para lograr su masificación.
- Realizar concursos de lectura por comunas, ofreciendo estímulos focalizados al mejoramiento de los ambientes de lectura (Bibliotecas).
- Celebración de los 400 años de Neiva.
- Propiciar la creación de entidad para promoción y realización del festival folclórico y reinado nacional del bambuco.
- Construir el Pueblito Huilense, para el fomento de la cultura y el turismo local.

4.3.5 PROGRAMA: UNIDOS POR EL DEPORTE Y LA RECREACIÓN.

Promover la práctica del deporte, la recreación y el aprovechamiento del tiempo libre hacia el desarrollo humano integral; donde se promuevan y estimulen los valores para la convivencia, participación, disminución de la violencia, y construcción del tejido social; apoyado en estrategias que beneficien los habitantes de la ciudad.

COMPROMISOS

- Crear el Sistema Municipal del Deporte, la Recreación, la Educación Física y la Actividad Física.
- Crear la Política Pública Municipal del Deporte, la Recreación, la Educación Física y la Actividad Física.
- Crear del Observatorio Municipal del Deporte, la Recreación, la Educación Física y la Actividad Física.
- Reestructurar al reconocimiento deportivo entre los organismos del deporte asociado e implementar un mecanismo de vigilancia y control a los mismos.
- Crear el Sistema de Gestión de la Calidad para el deporte y la recreación.
- Fomentar del Deporte Estudiantil (Festivales escolares, Juegos Escolares y Juegos Intercolegiados).
- Fomentar las prácticas del deporte social comunitario en sus múltiples manifestaciones (interbarrios e intercomunales).
- Fomentar y desarrollar la recreación con criterios de inclusión como estrategia de recreación y aprovechamiento del tiempo libre (Recreación a Campesinos, Grupos vulnerables, Adulto mayor, Campamentos juveniles, Personas en situación de discapacidad, Programa Recreando Nuestros Barrios y Corregimientos, Programa Adopta un Parque, Programa Aprender Jugando).
- Promover la actividad física en toda la población, con el fin de disminuir los índices de sedentarismo en la ciudad de Neiva (Ciclovías, Programa Abuelos Saludables, Aeróbicos comunales, Caminando por Neiva, Neivanos madrugadores, Mujeres saludables).
- Crear centros de acondicionamiento físico comunales.

- Crear centros de actividad física para personas en situación de discapacidad.
- Crear y apoyar el programa de investigación para el deporte, la recreación, la educación física y la actividad física.
- Promover los Centros de Educación Física en la ciudad de Neiva.
- Propiciar la sostenibilidad de los procesos de preparación y participación de los deportistas de altos logros neivanos en eventos de carácter nacional e internacional.
- Fortalecer las Escuelas de Formación Deportiva como Programa que contribuye a la formación integral de niños, niñas y jóvenes de las diferentes comunas de la ciudad, favoreciendo su acceso a espacios propicios para la práctica de disciplinas deportivas, promoción de valores y el fortalecimiento de procesos de socialización y aprendizaje en principios como la convivencia pacífica, la cultura ciudadana y la no violencia.
- Establecer el sistema de detección de talentos y preparación de reservas estratégicas para el deporte de altos logros.
- Construir, dotar y mantener instalaciones deportivas de acuerdo a las exigencias reglamentarias y de alta tecnología del deporte contemporáneo
- Construir nuevo patinódromo con medidas reglamentarias
- Construir ocho Unidades Deportivas Integrales con cubierta.
- Adecuar e instalar grama sintética en dos (02) escenarios deportivos.
- Gestión de recursos para construcción de cubierta del Estadio Urdaneta Arbeláez.
- Apoyar la remodelación del Estadio Guillermo Plazas Alcid.
- Construcción de ludotecas, como espacios del desarrollo integral de los niños, en las que se articularán acciones de otros sectores como: Crecimiento y Desarrollo, Nutrición, Salud, Educación Inicial, Estimulación Adecuada, lo que apunta a garantizar los principios de integralidad e interdependencia de los derechos y el trato preferente a la primera infancia.
- Crear el sistema de estímulos al deporte.

- Realizar la gestión para que Neiva sea sede de una final nacional de los juegos intercolegiados.
- Gestionar la realización de un campeonato internacional en una disciplina de carácter Olímpico.
- Promover la realización de la copa 400 años ciudad de Neiva, con la participación de equipos de fútbol profesional.
- Capacitación a administradores, líderes, técnicos, monitores y autoridades deportivas.
- Fortalecer y masificar las escuelas de formación deportiva (iniciación, fundamentación y especialización).
- Promover la recreación y ocupación del tiempo libre por comunas (Ciclovías, aeróbicos, festivales).
- Adecuación de los polideportivos para la práctica deportiva de la población según grupos Etéreos.

4.4 LINEA CUATRO: NEIVA CIUDAD DE OPORTUNIDADES

Declaramos lucha total contra la pobreza, el desempleo y la falta de oportunidades. Crearemos la secretaría de desarrollo económico, definiremos la agenda interna de productividad y competitividad local articulada con la ley de primer empleo y las locomotoras de la productividad del Presidente Juan Manuel Santos; el agro, la vivienda, la infraestructura, la innovación y la minería. Crearemos el Banco de las oportunidades para financiar proyectos productivos, reactivaremos el campo a través de la agro-industria; El turismo será fuente de desarrollo económico, a través de los clúster de cultura, salud, convenciones y aventura.

4.4.1 PROGRAMA: UNIDOS PARA EL DESARROLLO ECONÓMICO DE NEIVA

Fortalecer y apoyar los sectores económicos del municipio, optimizando la productividad y competitividad de manera sostenible, mediante la articulación e implementación de estrategias, proyectos y alianzas entre el sector público y privado, con el fin de mejorar la calidad de vida de la población Neivana y posicionando de Neiva como centro de desarrollo regional.

COMPROMISOS

- Crear de la Secretaría municipal de Desarrollo Económico.
- Crear el Banco de Oportunidades.
- Construir e implementar el Plan Local de Productividad y Competitividad de Neiva.
- Capacitación, formación, asesoría y acompañamiento para la creación y fortalecimiento de mipymes y el mercado laboral.
- Gestionar recursos para fortalecer y apoyar sectores económicos del municipio.
- Promover la creación de grupos asociativos.
- Impulsar Empresas Prestadores de Servicios de la Construcción.
- Impulsar la Globalidad de la Ciudad, a través del fortalecimiento de redes tecnológicas, acceso a nuevos mercados, ferias empresariales y rueda de negocios.
- Cofinanciar y gestionar proyectos productivos sostenibles, con valor agregado en ciencia y/o tecnología.
- Poner en marcha programas de mercadeo territorial, con impacto nacional e internacional, que construyan una imagen de nuestra ciudad y región como un lugar propicio para el desarrollo de los negocios, la inversión, el turismo, la cooperación y los intercambios culturales.
- Promover la cultura del emprendimiento en el sistema educativo.
- Desarrollar programas especiales de formación para el trabajo en áreas que permitan mayor probabilidad de acceso al empleo y al autoempleo en la fase de la inserción laboral.
- Apoyar el desarrollo y consolidación de unidades productivas (privadas y asociativas).

4.4.2 PROGRAMA: UNIDOS POR EL FORTALECIMIENTO DEL SECTOR AGROPECUARIO.

Apoyar el desarrollo y consolidación de las unidades productivas agropecuarias existentes; buscando su articulación a las dinámicas de las

cadenas productivas con mayores potencialidades económicas, con innovación y acceso a mercados a nivel regional y nacional.

COMPROMISOS

- Garantizar la Transitabilidad en el 100% de la Malla Vial Rural.
- Capacitar en Administración Agropecuaria a pequeños productores agropecuarios para mejorar la productividad.
- Fomentar el programa de mejoramiento de Praderas.
- Realización de Tres (03) ferias agropecuarias al año.
- Creación del Centro de Biotecnología para la reproducción animal (Inseminación Artificial Bovino, Equino, Ovino, Porcino y Piscicultura).
- Fomentar el repoblamiento bovino y mejoramiento genético, a través de embriones vitirificados u otras tecnologías.
- Desarrollar cadenas productivas con mercados regionales y Nacionales.
- Apoyar la construcción de estanques en tierra, para el fortalecimiento de la actividad piscícola.
- Brindar asistencia técnica en los diferentes sectores agropecuarios.
- Apoyar la creación de biofábricas frutales (Semillas Certificadas).
- Apoyar la construcción de secaderos ecológicos de café y cacao a través de paneles solares.
- Desarrollar un Programa de Buenas prácticas Agropecuarias (BPA)
- Fortalecer la dependencia municipal para el fomento del desarrollo rural.
- Articular programas acordes con el Plan Local de Productividad y Competitividad.

4.4.3 PROGRAMA: UNIDOS POR EL TURISMO

Potenciar la vocación turística de nuestra ciudad, haciendo un uso estratégico de sus riquezas naturales, arquitectónicas y culturales.

COMPROMISOS

- Dar a conocer a Neiva como epicentro turístico del Surcolombiano, “Neiva capital del Río Magdalena” ante el mundo.
- Desarrollar los clúster turísticos de Salud, Eventos, Peregrino y Aventura.
- Diseñar una política de incentivos tributarios para el fomento y desarrollo del sector turístico.
- Incentivar la creación de servicios complementarios en el sector turístico de la ciudad (Gastronomía, actividad nocturna, oferta cultural, conectividad, bilingüismo y hotelería)
- Apoyar la construcción del teatro auditorio.
- Recuperar los espacios públicos e implementar el Plan de Ornato para mejorar imagen del municipio.

4.5 LINEA CINCO: NEIVA HABITABLE, INFRAESTRUCTURA AMIGABLE

Proyectaremos a Neiva en una ciudad moderna y competitiva, interviniéndola integralmente, mediante proyectos estratégicos que apunten a mejorar los equipamientos municipales, la red de servicios públicos, la prevención y atención del riesgo, la movilidad urbana, la interconexión vial, la protección del medio ambiente y el desarrollo de vivienda de interés social, con el fin de fomentar la sana convivencia, el esparcimiento y el bienestar de toda la comunidad.

4.5.1 PROGRAMA: UNIDOS PARA MEJORAR LA MOVILIDAD

Mejorar y conservar la movilidad urbana a través de la recuperación de la malla vial y la terminación de vías inconclusas.

COMPROMISOS

- Apoyo a la implementación del Sistema Estratégico de Transporte Público (SETP).
- Construcción de dos (02) intercambiadores viales.
- Conectar Cra 6W con la Calle 64.
- Terminación de la avenida La Toma hasta la subida a Monserrate.
- Recuperación de la malla vial urbana y rural.

- Gestión de recursos para los siguientes desarrollos viales:
 - ✓ Ampliación desde la Cra 7 con Cl 2 hacia el oriente buscando la avenida de ventilador (Cra 24) interceptar con la Cra 21 que parte del puente río del barrio San Martín (Cr 22), la cual intercepta con la Cl 2 i que viene de los parques entre Las Américas y el Centro la Gaitana de las Américas y se continua a intersectarse con la Cra 21 que viene del río loro.
 - ✓ Construcción de Cra 22 entre la Cl 8 y la Cl 2 i hacia el oriente buscando a sur orientales a salir a la Cl 52.
 - ✓ Ampliación de Cr 7 con Cl 4 y terminarla de la Cl 7 al Colegio Salesiano.
 - ✓ Continuidad de la Cl 5 desde la Cl 8 hacia el oriente pasando por la Cra 5 hasta la Cra 21.
 - ✓ Ampliación de la Cl 6 entre las Cra 7 y 8.
 - ✓ Conector vial entre comuna 8 con comuna 6, esto es entre la calle 1A Barrio Villa Amarilla y carrera 40 Barrio el Limonar, incluye construcción de puente sobre el río del oro.
 - ✓ Eje ambiental del parque ronda río las ceibas - espacio público y plan de renovación vial.
 - ✓ Eje ambiental río del oro entre carrera 7 y 21.
 - ✓ Carreteable abrir la vía por detrás de los pinos para conectarla con la comuna 10 (vía del oriente), destaponar y hacer el puente sobre el río las ceibas.
 - ✓ Mejoramiento barrial comuna 10- rehabilitación de la ruta de bus que lleva de las Camelias Cra 52 - Machines.
 - ✓ Terminación de la Cra 2 desde Mampuesto hasta Darío Echandía.

4.5.2 PROGRAMA: UNIDOS POR SERVICIOS PUBLICOS ADECUADOS

Garantizar a la población Neivana el acceso de todos los servicios públicos con calidad y oportunidad en beneficio de un mejor bienestar.

COMPROMISOS

- Gestionar recursos para solución definitiva a la fuente alterna del suministro de agua potable.
- Optimizar el sistema de acueducto y alcantarillado de Neiva.
- Mejorar la prestación del servicio de aseo de la ciudad de Neiva.
- Terminar y poner en funcionamiento el Reservorio.
- Ampliar la Red de Alcantarillado de Aguas Lluvias.
- Gestionar los recursos para la construcción de la Planta de Tratamiento de Aguas Residuales (PTAR).
- Implementar un plan para el manejo de escombros.
- Mejorar el servicio de alumbrado público.
- Modernizar la entidad prestadora de Servicios de agua potable, alcantarillado y aseo de Neiva.
- Mejorar la calidad del servicio de las empresas públicas de Neiva.

4.5.3 UNIDOS POR UNOS ESPACIOS PÚBLICOS ADECUADOS

Mejorar la calidad de vida de los habitantes y del entorno de la ciudad, mediante la dotación y mejoramiento de espacios y escenarios que conduzcan a la modernidad, la sana convivencia, el disfrute y esparcimiento ciudadano.

COMPROMISOS

- Desarrollar un sistema integral de espacios públicos y equipamientos que generen una mayor cobertura a todas y todos los ciudadanos, y promuevan una relación de conectividad mayor entre los barrios y el centro de la ciudad.
- Contribuir desde el ordenamiento territorial en la construcción de una ciudad equitativa y participativa.
- Garantizar el mantenimiento de espacios públicos, parques y zonas verdes, en sitios estratégicos de la ciudad.
- Gestión de recursos para la terminación del proyecto Parque Ronda Río Las Ceibas.

- Gestionar recursos para la ampliación y mantenimiento del Malecón del río Magdalena como espacio público.
- Construcción y consolidación de paseos urbanos.
- Organización y adecuación de espacios para vendedores ambulantes.
- Mejoramiento de calles barriales y recuperación de andenes.
- Adecuación de espacios públicos para mejorar la accesibilidad a la discapacidad.
- Implementación de Ciclo rutas.
- Gestión de recursos para la construcción de andenes en los siguientes tramos.
 - ✓ Construcción de andenes tramo vial de la avenida circunvalar costado oriental desde la carrera 2 hasta calle 21
 - ✓ Mejoramiento de andenes del tramo vial de la carrera 7 entre el eje ambiental del río las ceibas y el río del oro.
 - ✓ Construcción de andenes continuación del tramo vial de la carrera 16 desde el río las ceibas hasta calle 21 costado occidental
 - ✓ Construcción y mejoramiento de andenes del tramo vial de la calle 10 desde la avenida circunvalar hasta la carrera 4
 - ✓ Construcción de andenes tramo vial de la calle 19 desde la carrera 26 hasta la carrera 19 en los costados norte y sur
 - ✓ Construcción de andenes del tramo vial de la carrera 4 entre el eje ambiental del río las ceibas y la calle 10
 - ✓ Construcción y mejoramiento de andenes tramo vial de la carrera 2 desde la calle 26 hasta el eje ambiental del río del oro.
 - ✓ Construcción de andenes de la calle 16 sur desde la carrera 15 sur hasta el río del oro.
 - ✓ Construcción de andenes del tramo vial de la carrera 2 desde la carrera 7 hasta la carrera 15.
 - ✓ Construcción de andenes del entorno circundante del monumento los potros calle 2 carrera 3 carrera 16.
 - ✓ Mejoramiento de andenes calle 12 carrera 2 calle 7.
 - ✓ Construcción y mejoramiento de andenes tramo vial de la calle 4 desde avenida circunvalar hasta calle 14.
 - ✓ Construcción y mejoramiento de andenes tramo transversal 9 desde el puente Santander hasta la carrera 2.
 - ✓ Construcción de andenes tramo vial de la carrera 7 entre carrera 16 y el eje ambiental de la quebrada el venado.

4.5.4. PROGRAMA: UNIDOS POR UNAS VIVIENDAS SALUDABLE

Mejorar las condiciones y la calidad de vida en la ciudad a través de estrategias que promuevan la construcción, mejoramiento, legalización e intervención en zonas de alto riesgo; que hagan efectivo el derecho a una vivienda digna y que posibiliten la integración social y espacial, promuevan la consolidación de barrios como unidades de convivencia vecinas y familiar, amigables del patrimonio ambiental y cultural.

COMPROMISOS

- Fortalecer las asociaciones de vivienda a través de capacitaciones y asesoría para la gestión de proyectos y recursos.
- Construir 3.000 viviendas nuevas.
- Mejorar 3.000 viviendas de estratos uno y dos.
- Reubicar 1.000 familias que se encuentran en zonas de alto riesgo.
- Implementar un programa para la legalización de barrios y venta de ejidos y titulación gratuita de predios.

4.5.5 PROGRAMA: UNIDOS POR LA CONSERVACION DEL MEDIO AMBIENTE

Formular e implementar políticas, estrategias y acciones públicas con criterios de sostenibilidad ambiental, con la participación de los sectores productivos, institucionales, académicos y comunitarios, para garantizar el uso sostenible de los recursos naturales, propiciar la salud de la población, la productividad y el mejoramiento de la calidad de vida de los neivanos.

COMPROMISOS

- Propender por la conservación del medio ambiente, los recursos naturales y la defensa del paisaje (Áreas protegidas, ecosistemas estratégicos, red hídrica municipal y áreas para la protección y el abastecimiento del recurso hídrico, suelos de protección por amenaza y riesgo natural).
- Recuperar ambientalmente la ciudad (visual, auditiva, atmosférica, espacio público)
- Recuperar las fuentes hídricas, especialmente la protección del Parque regional la Siberia, el río Magdalena, río Las Ceibas, río del Oro y demás fuentes hídricas de la ciudad.

- Desarrollar una estrategia para el manejo de residuos sólidos.
- Adquirir predios para la conservación del río las Ceibas.
- Construcción y consolidación de paseos urbanos.
- Implementación de un programa para la educación ambiental.
- Contribuir desde el ordenamiento territorial a la construcción de una ciudad equitativa, y a la consolidación de una cultura de planeación y gestión urbanística, democrática y participativa.
- Gestión de recursos para desarrollar el proyecto del parque isla de aventura.
- Recuperación de los senderos ecoturísticos
- Realizar obras recreativas y de espacio público complementarias para la recuperación de los diferentes ejes ambientales de la Ciudad.
- Plan de manejo ambiental y ordenación del río del oro.

4.5.6 PROGRAMA: UNIDOS PREVENIREMOS LOS DESASTRES

Disminuir la vulnerabilidad de la población a riesgos y amenazas de tipo físico, antrópico y tecnológico, a través de actividades de prevención, mitigación, la asistencia oportuna y una recuperación integral, equitativa y eficaz.

COMPROMISOS

- Formulación e implantación del Plan Local de Emergencia y Contingencia PLEC`s y el Plan Municipal para la Gestión del Riesgo PMGR.
- Garantizar la operatividad de los cuerpos de socorro.
- Implementación de obras para la reducción de los riesgos mitigables.
- Reubicación de infraestructura física y social en riesgo no mitigable.
- Desarrollar programas e inversiones para intervenir y contener el desarrollo de asentamientos humanos en zonas de preservación y conservación ambiental o de alto riesgo.

- Fortalecimiento red de emergencias de la ciudad de Neiva.
- Capacitación a comunidades en gestión del riesgo y conformación de comités barriales de emergencia.
- Acompañamiento de los planes escolares de prevención y atención de desastres.
- Iniciar acciones de reubicación y/o localización de asentamientos humanos, por amenazas o riesgos naturales o por condiciones de insalubridad.