

MUNICIPIO DE MARULANDA

PLAN DE DESARROLLO MUNICIPAL
2008 - 2011

“CIUDADANOS POR EL PORVENIR DE MARULANDA”

VERSIÓN 3.0

RUBÉN DARÍO QUINTERO MEJÍA
Alcalde Municipal

EQUIPO DE GOBIERNO

RUBÉN DARÍO QUINTERO MEJÍA
Alcalde Municipal

NELLY GARCÉS QUICENO
Secretaria de Planeación (E)

RAMÓN ALFONSO MARULANDA ALVAREZ
Secretario General

JOSÉ DANIEL LONDOÑO GRANADA
Secretario de Servicios Administrativos

RODRIGO CASTAÑO ÁLVAREZ
Secretario de Cultura

MARLENY CARMONA
Directora UMATA

LIDA ESMERALDA SÁNCHEZ ESCOBAR
Tesorera

ALBA NIDIA ESCOBAR MONTOYA
Corregidora Montebonito

LIBARDO LOAIZA ESCOBAR
Almacenista

ABIUD BEDOYA NOREÑA
INSPECTOR DE POLICIA

ANA ROCIO QUINTERO DAZA
Auxiliar de apoyo Corregiduría

RUTH HELENA OSORIO TOVAR
PERSONERA

GERMÁN RIVERA ARISTIZÁBAL
Asesor de Planeación

Asesores CERCAPAZ – ALMA MATER
MAURICIO ARANZAZU OSPINA
CARLOS ALBERTO JARAMILLO JARAMILLO

HONORABLE CONCEJO MUNICIPAL

JOSE ARTURO GALVEZ TOVAR
PRESIDENTE

JUAN DAVID GRAJALES MARULANDA
PRIMER VICEPRESIDENTE

OSCAR RAMIRO GALVIZ VALENCIA
SEGUNDO VICEPRESIDENTE

NESTOR BOTERO MONTOYA

LUIS ANGEL ALZATE DUQUE

WILSON DUQUE GIRALDO

YEISON GONZALEZ GIRALDO

ILDA MARY ATEHORTUA VILLA
SECRETARIA

TABLA DE CONTENIDO

	pagina
PRESENTACIÓN.	8
A. PARTE GENERAL O ESTRATEGICA DEL PLAN.	11
I. DIAGNÓSTICO.	11
1 ASPECTOS GENERALES.	11
1.1 INFORMACIÓN BÁSICA.	11
1.1.1 Símbolos Patrios.	12
1.2 RESEÑA HISTÓRICA.	13
1.3. CORREGIMIENTO DE MONTEBONITO.	14
2. SISTEMA SOCIAL.	14
2.1 DEMOGRAFÍA Y GRUPOS POBLACIONALES.	14
2.1.1 Distribución y estructura de la población.	14
2.1.1.1. Índice de Juventud.	15
2.1.2 Migraciones.	15
2.1.3 Algunas variables demográficas incluidas en el módulo de personas en el censo 2005.	16
2.1.4. Problemáticas identificadas en los talleres comunitarios.	19
2.2 EDUCACIÓN.	20
2.2.1. Matrículas y establecimientos educativos.	20
2.2.2. Deserción escolar y cobertura.	20
2.2.3. Hogares Juveniles Campesinos de Paso.	20
2.2.4. Problemáticas identificadas en los talleres comunitarios.	21
2.3 CULTURA.	21
2.3.1 Festividades y eventos.	22
2.3.2. Problemáticas identificadas en los talleres comunitarios.	22
2.4 RECREACIÓN, DEPORTE Y ESCENARIOS DEPORTIVOS.	22
2.4.1. Problemáticas identificadas en los talleres comunitarios.	23
2.5 SALUD.	23
2.5.1 Problemáticas identificadas en los talleres comunitarios.	25
3. ACTIVIDAD ECONÓMICA.	25
3.1 AGROPECUARIO.	25
3.2 SECTOR SECUNDARIO.	26
3.3 TURISMO.	26
3.3.1. Naturaleza tangible (tg)	26
3.3.2. Sitios naturales	28
3.4 PROBLEMÁTICAS IDENTIFICADAS EN LOS TALLERES COMUNITARIOS.	28
4. AMBIENTE.	29
4.1 CONFLICTOS AMBIENTALES ASOCIADOS AL AGUA.	29

PLAN DE DESARROLLO DEL MUNICIPIO DE MARULANDA
Período 2008-2011

4.2 EROSIÓN.	29
4.3 AMENAZAS Y RIESGOS.	30
4.3.1 Deslizamientos.	30
4.3.2 Sismos.	31
4.3.3. Incendios.	31
4.4. PROBLEMÁTICAS IDENTIFICADAS EN LOS TALLERES COMUNITARIOS.	31
5. SERVICIOS PÚBLICOS Y SANEAMIENTO BÁSICO.	31
5.1 PROBLEMÁTICAS IDENTIFICADAS EN LOS TALLERES COMUNITARIOS.	33
6. INFRAESTRUCTURA VIAL.	33
6.1 PROBLEMÁTICAS IDENTIFICADAS EN LOS TALLERES COMUNITARIOS.	34
7. VIVIENDA	34
7.1 PROBLEMÁTICAS IDENTIFICADAS EN LOS TALLERES COMUNITARIOS.	35
8. NECESIDADES BÁSICAS INSATISFECHAS, CALIDAD DE VIDA Y DESARROLLO HUMANO.	35
8.1. NECESIDADES BÁSICAS INSATISFECHAS. N.B.I.	35
8.2. INDICE DE DESARROLLO HUMANO I.D.H.	35
8.3. ÍNDICE DE CALIDAD DE VIDA. I.C.V.	35
9. INSTITUCIONAL.	36
9.1 PARTICIPACIÓN CIUDADANA.	36
9.2 ADMINISTRACIÓN MUNICIPAL.	36
9.3 ÍNDICE DE TRANSPARENCIA MUNICIPAL.	37
9.3.1 Recomendaciones para mejorar los índices de transparencia en el municipio de Marulanda.	38
9.4 PROBLEMÁTICAS IDENTIFICADAS EN LOS TALLERES COMUNITARIOS.	39
10. CONVIVENCIA CIUDADANA.	39
10.1 PROBLEMÁTICAS IDENTIFICADAS EN LOS TALLERES COMUNITARIOS.	39
11. JUSTICIA Y SEGURIDAD.	39
11.1 PROBLEMÁTICAS IDENTIFICADAS EN LOS TALLERES COMUNITARIOS.	39
12. MARULANDA FRENTE A LOS OBJETIVOS DE DESARROLLO DEL MILENIO ODM.	40
12.1. ODM 1. ERRADICAR LA POBREZA EXTREMA Y EL HAMBRE.	41
12.2. ODM 2. LOGRAR LA EDUCACIÓN BÁSICA UNIVERSAL.	42
12.3. ODM 3. PROMOVER LA EQUIDAD DE GÉNERO Y LA AUTONOMÍA DE LA MUJER.	43
12.4. ODM 4. REDUCIR LA MORTALIDAD INFANTIL.	44
12.5. ODM 5. MEJORAR LA SALUD SEXUAL Y REPRODUCTIVA.	44
12.6. ODM 6. COMBATIR EL VIH/SIDA, LA MALARIA Y EL DENGUE.	45
12.7. ODM 7. GARANTIZAR LA SOSTENIBILIDAD AMBIENTAL.	46

PLAN DE DESARROLLO DEL MUNICIPIO DE MARULANDA
Período 2008-2011

II. FORMULACIÓN DE POLÍTICAS DEL PLAN.

1. FUNDAMENTOS.	46
1.1 MISIÓN.	47
1.2 VISIÓN.	47
1.3 OBJETIVO GENERAL.	47
2. CRITERIOS ORIENTADORES.	47
2.1. EQUIDAD SOCIAL.	47
2.2. EQUIDAD DE GÉNERO.	48
2.3. INTEGRACIÓN DEL EMIGRANTE AL DESARROLLO MUNICIPAL.	48
2.4. COMPETITIVIDAD.	48
2.5. SUSTENTABILIDAD.	48
2.6. DESARROLLO RURAL.	48
2.7. TRANSPARENCIA.	49
2.8. INTEGRACIÓN SUBREGIONAL.	49
2.9. GERENCIA ESTRATÉGICA.	49

Se hará gestión ante las diferentes instancias, con el fin de conseguir y optimizar recursos para viabilizar los Programas del Plan de Desarrollo.

3. POLÍTICAS.	50
3.1 POLÍTICA SOCIAL:	50
3.1.1. Sector educativo.	50
3.1.2. Sector grupos poblacionales.	51
3.1.3. Sector cultural.	52
3.1.4. Sector desarrollo comunitario.	52
3.1.5. Sector justicia y seguridad.	53
3.1.6. Sector recreación y deportes.	53
3.1.7. Sector salud.	54
3.1.8. Sector migraciones.	55
3.1.9. Sector vivienda.	55
3.2. POLÍTICA ECONÓMICA.	55
3.2.1. Sector agropecuario.	55
3.2.2. Sector financiero.	56
3.2.3. Sector turismo.	56
3.2.4. Sector equipamiento municipal.	56
3.2.5. Sector mypimes.	57
3.3 POLÍTICA FÍSICO – TERRITORIAL.	57
3.3.1 Sector agua potable y saneamiento básico.	58
3.3.2. Sector ordenamiento territorial.	58
3.3.3. Sector prevención y atención de desastres.	58
3.3.4. Sector vías.	58
3.3.5. Sector electrificación.	58
3.4. POLÍTICA INSTITUCIONAL.	59

PLAN DE DESARROLLO DEL MUNICIPIO DE MARULANDA
Período 2008-2011

3.4.1. Sector capacitación.	59
3.4.2. Sector certificación	59
3.4.3. Sector funcionamiento.	59
3.4.4. Sector infraestructura.	60
3.4.5 Sector público municipal	60
3.5. POLÍTICA AMBIENTAL.	60
3.5.1. Sector residuos sólidos.	60
3.5.2. Sector Biodiversidad.	60
3.5.3. Sector recurso hídrico.	61
3.5.4. Sector Saneamiento Básico.	61
3.5.5 Sector Productivo	61
3.5.6 Sector Institucional	62
3.6. POLÍTICA DE PAZ.	62
3.6.1. Sector educativo.	62

B. ANEXO MATRIZ DE INVERSIONES.

C. PROGRAMAS DEL PDM DE MARULANDA, RELACIONADOS CON LOS OBJETIVOS DE DESARROLLO DEL MILENIO Y PRIORIDADES RECOMENDADAS EN EL DOCUMENTO “MUNICIPIOS Y DEPARTAMENTOS POR LA INFANCIA Y LA ADOLESCENCIA. ORIENTACIONES PARA LA ACCIÓN TERRITORIAL”.

FUENTES DE REFERENCIA.

PRESENTACIÓN

El Alcalde Municipal, RUBÉN DARÍO QUINTERO MEJÍA, en cumplimiento del artículo 339 de la Constitución Nacional y de la Ley 152 de 1994, presenta a la comunidad de Marulanda el *PLAN DE DESARROLLO MUNICIPAL 2008 - 2011 "CIUDADANOS POR EL PORVENIR DE MARULANDA"*.

El presente Plan de Desarrollo se realizó teniendo en cuenta el Programa de Gobierno del mandatario electo, el trabajo realizado con las comunidades en la cabecera municipal y el corregimiento de Montebonito, los aportes de los diferentes miembros de la Administración Municipal, y en todo momento en concordancia con las perspectivas de los planes de desarrollo nacional y departamental.

Sus lineamientos hacen que de parte del gobierno municipal se establezcan compromisos para mejorar las condiciones de paz de los habitantes, para trabajar por la equidad de género y en el avance en el logro de los objetivos de desarrollo del milenio ODM.

La estructura del Plan de Desarrollo se compone de dos etapas: una general o estratégica y otra de inversión donde se especifican los rubros asignados a los diferentes programas para el cuatrienio del mandato.

La primera, parte General o Estratégica, identifica la situación actual del municipio: características físicas, económicas, sociales y culturales, las políticas que definen los criterios sobre los cuales se construye la perspectiva de futuro, conformados por programas y subprogramas, a los cuales se les identificaron las necesidades donde se centrarán las acciones de la Administración Municipal.

El plan se estructuró en 6 políticas que incluyen a su vez 29 sectores como se muestra en el siguiente cuadro:

PLAN DE DESARROLLO DEL MUNICIPIO DE MARULANDA
Período 2008-2011

POLÍTICA	SECTOR
AMBIENTAL	RESIDUOS SÓLIDOS
	FORESTAL
	RECURSO HÍDRICO
	SANEAMIENTO BÁSICO
ECONÓMICA	AGROPECUARIO
	EQUIPAMIENTO MUNICIPAL
	MYPIMES
	FINANCIERO
FÍSICO TERRITORIAL	TURISMO
	AGUA POTABLE Y SANEAMIENTO BÁSICO.
	ORDENAMIENTO TERRITORIAL
	PREVENCIÓN Y ATENCIÓN DE DESASTRES.
	VÍAS
INSTITUCIONAL	ELECTRIFICACIÓN
	CAPACITACIÓN
	CERTIFICACION
	FUNCIONAMIENTO
	INFRAESTRUCTURA
PAZ	PÚBLICO MUNICIPAL
	EDUCATIVO
SOCIAL	DESARROLLO COMUNITARIO
	EDUCATIVO
	GRUPOS POBLACIONALES
	JUSTICIA Y SEGURIDAD
	RECREACIÓN Y DEPORTES
	SALUD
	MIGRACIONES
	VIVIENDA
CULTURA	

La segunda, Plan de Inversiones, especifica la distribución de los recursos en las diferentes políticas, programas y subprogramas, partiendo de análisis y proyecciones que permitan enmarcar las acciones dentro de las condiciones reales del municipio, a fin de no crear expectativas sobre logros que no están al alcance de la administración municipal y con el propósito de enfrentar y en alguna medida superar las limitaciones económicas por las que atraviesa la población de Marulanda.

PLAN DE DESARROLLO DEL MUNICIPIO DE MARULANDA
Período 2008-2011

El Plan de Desarrollo Municipal es definitivo para la Administración, ya que refleja claramente los resultados esperados y concertados con la comunidad y con la administración municipal, constituyéndose en un instrumento de gestión a través del cual se efectuará la programación, el seguimiento y la evaluación permanente para la ejecución de políticas, asignación de recursos y control social.

A. PARTE GENERAL O ESTRATEGICA DEL PLAN.

En esta etapa se determina la situación real en que se encuentra el municipio e incluye la identificación de los problemas existentes manifestados por la comunidad y la Administración Municipal. Un segundo apartado incluye la parte estratégica que integra las políticas, sectores, programas y subprogramas propuestos para avanzar en el camino del desarrollo municipal.

I. DIAGNÓSTICO.

1 ASPECTOS GENERALES.

1.1 INFORMACIÓN BÁSICA.

Nombre del municipio	MARULANDA.
Año de fundación	1877.
Fundadores	General Cosme Marulanda, Eleuterio Gómez y Pedro Mejía, entre otros.
Municipio desde	1885.
Límites:	Norte: Salamina y Pensilvania. Oriente: Manzanares y Pensilvania. Sur: Herveo (Departamento de Tolima). Occidente: Manizales, Neira y Salamina.
Altura sobre el nivel del mar de la cabecera municipal	2825 m.
Temperatura promedio	13° C.
Extensión	378.57 Km ²
Población a 2005	2.702 hab.
Distancia a Manizales	129 kilómetros por la vía a Salamina. 96 kilómetros por la vía de Cementos Caldas.
Gentilicio	Marulandita.

La cabecera municipal se ubica a los 5° 17' 3" de latitud norte y 74° 15' 48" de longitud oeste, en la cordillera central.

Desde la cabecera municipal se ejerce jurisdicción sobre el corregimiento de Montebonito y las veredas: Centro Marulanda, San Isidro, La Alejandría, El Páramo, Mollejones, Las Peñas y Rincón Santo conformadas por predios de gran superficie donde se desarrolla la ganadería extensiva. La zona urbana y su jurisdicción mantienen relaciones funcionales con los municipios de Salamina, Manzanares y Manizales.¹

¹ CORPOCALDAS. Agenda para la gestión ambiental del municipio de Marulanda. Manizales, 2001

PLAN DE DESARROLLO DEL MUNICIPIO DE MARULANDA
Período 2008-2011

1.1.2 Símbolos patrios.

- **Escudo.**



El escudo de este municipio es tomado de un modelo de heráldica Suiza y lleva en la parte superior el nombre de la entidad Municipal. La franja derecha está compuesta por los colores lila, blanco y verde de la bandera, y la franja izquierda que delimita la forma del escudo trae tres flores de papa estratégicamente distribuidas como representación de uno de los productos más significativos de la economía local.

La parte interna presenta un primer plano en color verde, los campos municipales y sobre ellos la palma de cera y la oveja, símbolos de la vida Marulandita, y al fondo, dando firmeza al paisaje sobre un cielo azul profundo, tres nubes blancas y un sol radiante.

Los colores lila, blanco y verde significan en el heraldo la flor de la papa, la paz y la lana de las ovejas y las montañas y el paisaje respectivamente.

La parte inferior del escudo presenta sobre una cinta amarilla el lema de Marulanda: "Trabajo, Cultura y Progreso".

- **Bandera.**



Conformada por tres franjas horizontales iguales. En la parte superior de color morado; en el medio de color blanco, y en la parte inferior de color verde.

La franja superior de color morado, representa el color de la flor de la papa, producto agrícola que por muchos años fue lo más representativo del municipio. Ahora, desde la fundación de la

Cooperativa Ovina, la lana se ha convertido en el símbolo de la riqueza municipal.

La franja central de la bandera de Marulanda, es de color blanco, símbolo de la paz, la pureza, y para muchos de la neblina común de esta tierra fría.

La parte inferior o tercera franja, es de color verde, y significa dentro de este símbolo, la rica vegetación que cubre todo el territorio.

PLAN DE DESARROLLO DEL MUNICIPIO DE MARULANDA
Período 2008-2011

• **Himno.**

Coro:	y en tus aires ondea triunfante de Colombia el gentil pabellón.
Entonemos un himno de gloria, entusiasta, viril y triunfal, que proclame la noble victoria de este pueblo de vida ideal.	Coro
¡Marulanda! mi tierra querida donde brilla la luz y la paz, una antorcha sublime encendida por el cielo y Colombia inmortal.	Descansando en azules montañas, tú eres flor de perfume sutil y las brisas y alegres montañas te murmuran un canto feliz. Las laderas y bosques risueños con sus flores son amplio jardín y tus hijos son fieles ejemplos de constancia y valor en la lid.
Tú eres Reina del Ande imponente Marulanda bañada de sol y es tu campo paisaje sonriente, perfumado de aromas en flor. Hoy tus hijos proclaman amantes, tu progreso, nobleza y honor,	Coro

La letra de este himno fue compuesta por Monseñor Alonso Llano Ruiz, y la música por el maestro Emilio Capra.

1.2 RESEÑA HISTÓRICA.

Las comunidades indígenas que habitaron estas tierras en la época precolombina fueron los Pantágoras y los Pícaras. La conquista española fue liderada por Álvaro de Mendoza, teniente del Mariscal Jorge Robledo. Su fundación se le atribuye al General Cosme Marulanda, proveniente del municipio de Salamina, quien exploró en 1810, el territorio en donde se encuentra el actual asentamiento; sin embargo sólo fue hasta 1877 cuando se realizó la fundación definitiva.

La fundación inicial del pueblo se hizo en un paraje denominado "Plancitos", localizado en la margen izquierda del río Guarinó, más arriba, de la bocatoma del agua, que servía a la planta eléctrica que más tarde tuvo el actual pueblo. Esta fundación no perduró y en su reemplazo se hizo la actual que fue dirigida por el General Antioqueño Cosme Marulanda; con la colaboración muy decidida de Don Teodoro, Don Salustino y Don Lorenzo Escobar, Don Eleuterio y Don Juan C. Gómez y Don Pedro Mejía.

Trazado ya el pueblo y adjudicados los solares a sus futuros habitantes, se fijaron los sitios donde quedarían la casa consistorial y la iglesia. El sacerdote, Ángel María Melguizo fue el primer párroco; la iglesia disponía de un hermosísimo altar tallado en madera y unas imágenes preciosamente dibujadas en la nave central. Tanto el altar como las imágenes fueron suprimidos cuando la parroquia de Marulanda dejó de pertenecer a la diócesis de Ibagué y pasó a la de Manizales con el presbítero Héctor López García como primer párroco de la nueva administración.

1.3. CORREGIMIENTO DE MONTEBONITO².

Montebonito, es un poblado de 600 habitantes enclavado en los cañones de la cordillera central, que tiene la caficultura como su principal actividad económica. Se encuentra a tan solo 2 horas de Manizales por la vía que conduce a la ciudad de Bogotá tomando un desvío en el caserío de Mesones.

El corregimiento se encuentra al sur del municipio entre los cauces de los ríos Guarinó al norte y Perrillo al sur, a 1800 m.s.n.m., con temperatura media de 19°C. y a 70 kms. de Manizales por la troncal del Magdalena.

Carece de vía carretable con el centro poblado de la cabecera, por lo cual para su comunicación se deben recorrer 24 kms de la vía Marulanda-Manzanares hasta el alto del Toro, para llegar posteriormente por el camino de herradura de La Suecia al centro poblado.

Tiene jurisdicción sobre las veredas: Centro Montebonito, El Zancudo, La Suecia, La Laguna, Naranjal, Santa Clara, Santa Rita. Tiene relaciones funcionales con Manzanares, Manizales y Herveo.

2. SISTEMA SOCIAL.

2.1 DEMOGRAFÍA Y GRUPOS POBLACIONALES.

2.1.1. Distribución y estructura de la población.

Según el censo 2005, Marulanda registró una población total de 2702 habitantes, de los cuales 1110 se asientan en la zona urbana, 583 en el corregimiento de Montebonito y los restantes 1009 en la zona rural dispersa.

El 51.4% (1399 personas) pertenecen al género masculino, y el 48.6% (1303 personas) al femenino.

Como puede observarse en la tabla de grupos quinquenales y en la gráfica de estructura de la población por sexo y grupos de edad incluida más adelante, en Marulanda el número de efectivos poblacionales se constriñen en el rango de los 20 a 34 años, hecho atribuido a las emigraciones en éstos grupos quinquenales.

El censo 2005 reportó un índice de dependencia por edades del 68.45%.³

² CORPOCALDAS. Agenda para la gestión ambiental del municipio de Marulanda. Manizales, 2001.

³ Dependencia de personas menores de 15 años y mayores de 65 para con el grupo de individuos entre 15 y 65 años.

PLAN DE DESARROLLO DEL MUNICIPIO DE MARULANDA
Período 2008-2011

POBLACIÓN TOTAL DE MARULANDA A 2005 POR GRUPOS QUINQUENALES⁴			
Grupo de edad	Casos	%	Acumulado %
0 a 4 años	276	10.21	10.21
5 a 9 años	295	10.92	21.13
10 a 14 años	307	11.36	32.49
15 a 19 años	249	9.22	41.71
20 a 24 años	192	7.11	48.82
25 a 29 años	174	6.44	55.26
30 a 34 años	166	6.14	61.40
35 a 39 años	182	6.74	68.13
40 a 44 años	180	6.66	74.80
45 a 49 años	164	6.07	80.87
50 a 54 años	121	4.48	85.34
55 a 59 años	100	3.70	89.05
60 a 64 años	76	2.81	91.86
65 a 69 años	76	2.81	94.67
70 a 74 años	53	1.96	96.63
75 a 79 años	52	1.92	98.56
80 años o más	39	1.44	100.00
Total	2,702	100.00	100.00

2.1.1.1. Índice de Juventud. En demografía, el índice de juventud corresponde al porcentaje de individuos de la población que se localiza en edades inferiores a los 14 años y que serán las cohortes donde residan los relevos generacionales. El índice de juventud de Marulanda a partir de los datos de 2005, se estableció en 45.01%, es decir que casi la mitad de la población marulandita es joven.

2.1.4 Migraciones

El municipio de Marulanda pierde población aceleradamente. Las proyecciones de población realizadas a partir del censo 1993, mostraban que el municipio alcanzaría en 2002 una población total de 4183 habitantes y para el año 2003, 4167. Sin embargo, la pérdida de efectivos poblacionales tuvo que incrementarse por encima de dichas

⁴ Fuente: Censo DANE 2005.

PLAN DE DESARROLLO DEL MUNICIPIO DE MARULANDA Período 2008-2011

proyecciones, habita cuenta que en 2005 alcanzó solamente un total de 2702 pobladores en todo el territorio municipal.

Marulanda se caracteriza, entonces, por ser un municipio expulsor de población, con tasa de crecimiento demográfico negativo. Mientras que en la última década del siglo anterior su población superaba los 4000 habitantes, hoy registra menos de 3000, siendo la cabecera municipal y el corregimiento de Montebonito los centros de mayor concentración poblacional.

En 2005⁵, de los 712 hogares reportados en el censo, cinco (0.7%) reportaron experiencia migratoria internacional, siendo España, Estados Unidos y México los países de destino de los emigrantes.

El municipio ha presentado problemas de desplazamiento forzado, recibiendo en el período 1989-2007, 30 personas con estas connotaciones.

2.1.3 Algunas variables demográficas incluidas en el módulo de personas en el censo 2005.

A continuación se presentan algunas variables demográficas obtenidas del “Módulo de Personas” de información suministrada por el censo 2005.

⁵ Censo Dane 2005.

PLAN DE DESARROLLO DEL MUNICIPIO DE MARULANDA
Período 2008-2011

3. Módulo de Personas

Población por sexo

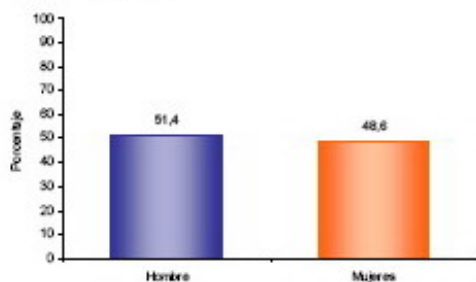

El total de la población de Marulanda el 51,4% son hombres y el 48,6% mujeres.

Estructura de la población por sexo y grupos de edad

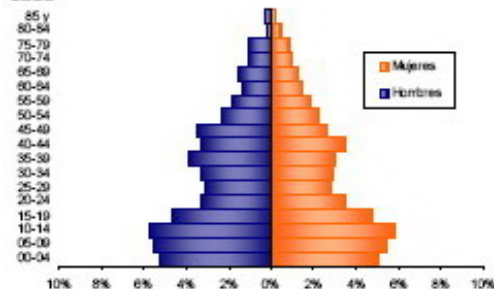

Se evidencia:
 • Efecto de la migración por sexo y edad y sobre mortalidad masculina.

Pertenencia étnica

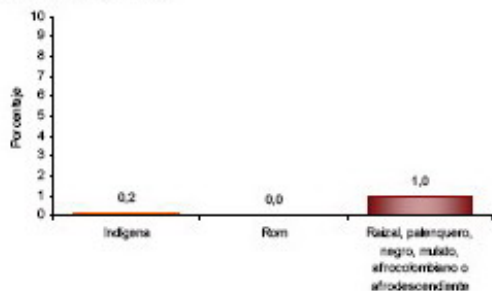

El 1,0% de la población residente en Marulanda se automeconoce como Raizal, palenquero, negro, mulato, afrocolombiano o afrodescendiente.

Tasa de alfabetismo de la población, cabecera resto

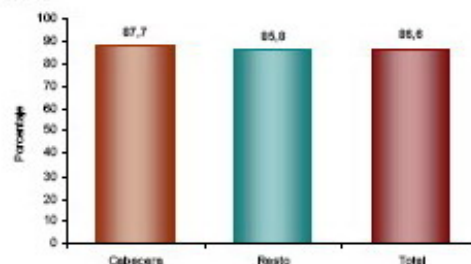

El 86,6% de la población de 5 años y más de Marulanda sabe leer y escribir.

Asistencia escolar

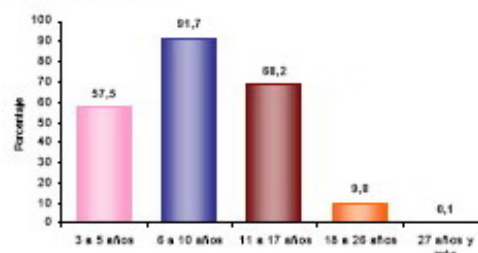

El 57,5% de la población de 3 a 5 años asiste a un establecimiento educativo formal; el 91,7% de la población de 6 a 10 años y el 68,2% de la población de 11 a 17 años.

Nivel educativo

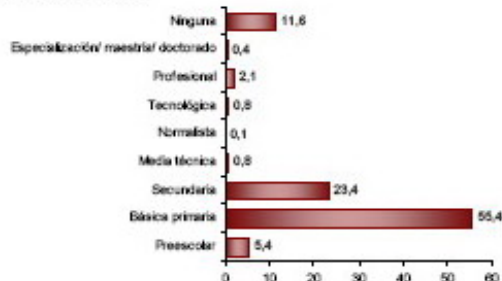

El 55,4% de la población residente en Marulanda, ha alcanzado el nivel básica primaria y el 23,4% secundaria; el 2,1% ha alcanzado el nivel profesional y el 0,4% ha realizado estudios de especialización, maestría o doctorado. La población residente sin ningún nivel educativo es el 11,6%.

PLAN DE DESARROLLO DEL MUNICIPIO DE MARULANDA
Período 2008-2011

Estado conyugal

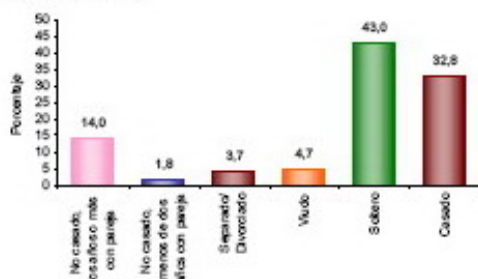

El 15,7% de las personas de 10 años y más de Marulanda viven en unión libre.

Distribución de la población según lugar de nacimiento

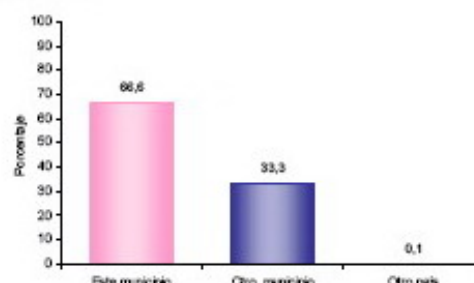

El 33,3% de la población de Marulanda nació en otro municipio.

Prevalencia de limitaciones permanentes por sexo

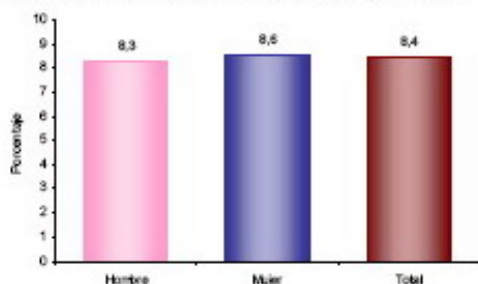

El 8,4% de la población de Marulanda presenta alguna limitación permanente. El 8,3% en los hombres y el 8,6% en las mujeres.

Residencia de 5 años antes (población de 5 años o más)

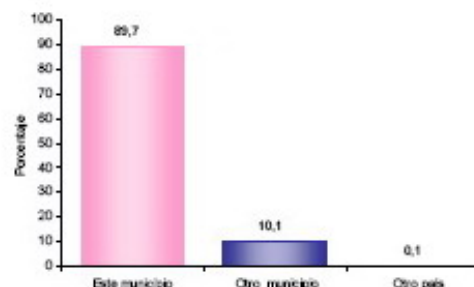

El 10,1% de la población mayor de 4 años residente actualmente en Marulanda procede de otro municipio y el 0,1% de otro país.

Prevalencia de limitaciones permanentes por grupos de edad y sexo

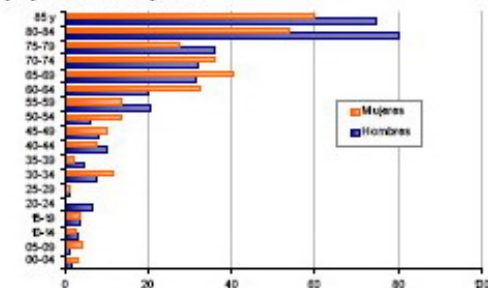

Las limitaciones permanentes aumentan con la edad. El 60% de la población en esta condición se presenta a partir de los 45 años.

Causa cambio de residencia

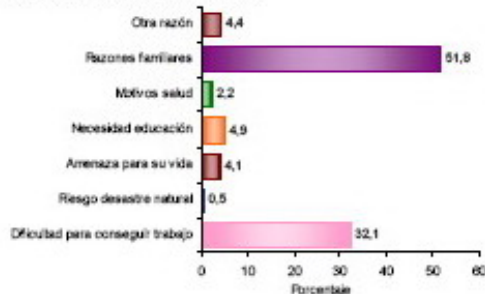

El 51,8% de la población de Marulanda que cambió de residencia en los últimos cinco años lo hizo por razones familiares. El 32,1% por dificultad para conseguir trabajo; el 4,9% por necesidad educación y el 4,1% por amenaza para su vida.

PLAN DE DESARROLLO DEL MUNICIPIO DE MARULANDA
Período 2008-2011

2. Módulo de Hogares

Número de personas por hogar

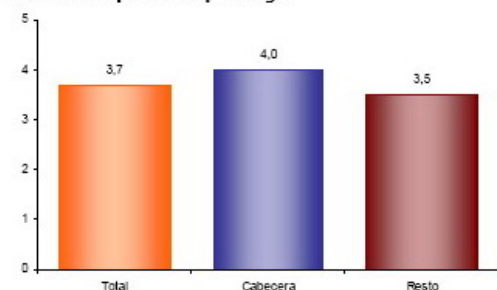

El número de personas por hogar en Marulanda es de 3,7.

Personas viviendo en el exterior

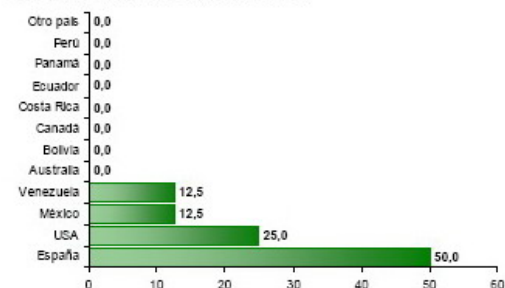

Se evidencia:

- Del total de hogares de Marulanda el 0,7% tiene experiencia emigratoria internacional.
- Del total de personas de estos hogares residentes de forma permanente en el exterior el 50,0% está en España, el 25,0% en USA y el 12,5% en México.

2.1.4. Problemáticas identificadas en los talleres comunitarios.

- Maltrato infantil.
- Ausencia de implementos para discapacitados.
- Falta programas para jóvenes y adultos.
- Carencia de profesionales que presten atención a estos grupos.
- Drogodependencia.
- Desplazados.
- Falta de apoyo a las mujeres cabeza de hogar, desplazadas y amas de casa.
- Falta de cobertura completa con los programas para el adulto mayor.
- Falta de capacitación a líderes juveniles en programas de participación ciudadana y proyectos productivos.
- Población rural dispersa.
- Dotación de equipos para el buen funcionamiento de la casa hogar del anciano.
- Derecho de los niños y niñas y adolescentes a la protección.
- Falta incentivar las escuelas de padres.
- Falta de liderazgo de los jóvenes.
- Ausencia de proyectos continuados para la formación y recreación de los niños.
- No hay secuencia de apoyo a programas de jóvenes.
- Capacitación en diferentes áreas.
- Falta de programas de recreación y brigadas de salud dirigidas a los adultos mayores.
- Ampliación de los programas del adulto mayor. (cubierto en un 80%).
- Falta de motivación a los adultos mayores para que asistan a las actividades programadas.
- Necesidad de integración con los adultos del ancianato.
- Necesidad de reactivación del Comité del Adulto Mayor.
- Ampliación ancianato de Montebonito.
- Pérdida de población por migraciones.

2.2 EDUCACIÓN.

2.2.1. Matrículas y establecimientos educativos.

Según la Secretaría de Educación Departamental de Caldas, a marzo 26 de 2008 se tenían 652 estudiantes matriculados en el municipio de Marulanda para cursar los niveles de básica primaria, básica secundaria y media vocacional. En 2007 la cifra registrada fue de 655, de los cuales 414 fueron atendidos con programas de alimentación escolar.

El municipio tiene 15 establecimientos educativos de preescolar, básica primaria y secundaria, todos de carácter oficial, de los cuales 2 son urbanos y 13 rurales coordinados por una jefatura de núcleo. En ellos prestan sus servicios 38 docentes, 3 directivos y 4 administrativos.

En la cabecera existe un establecimiento de preescolar y básica primaria y un colegio de secundaria de modalidad académica.

El corregimiento de Montebonito cuenta con una escuela de preescolar y básica primaria, y un colegio de secundaria con modalidad agropecuaria hasta grado 9 y académica en los grados décimo y undécimo.

Los dos establecimientos de secundaria poseen laboratorios de física y química y salas de sistemas.

2.2.2. Deserción escolar y cobertura.

En 2007 se registró una deserción de 64 estudiantes, cifra que ronda el 10% del total de matriculados.

El aumento de cobertura del servicio de educación en 2007 se situó en el 10% y para el mismo año el número de niños que alcanzaron un ICFES medio, superior y muy superior fue del 22%.

Sin embargo, según información suministrada por el actual Secretario de Planeación Municipal, la deserción escolar no ha sido un problema frecuente en Marulanda; por el contrario, la cobertura en educación se ha considerado una fortaleza.

En el nivel pre escolar, en ocasiones no se cumplen las expectativas en el número de matrículas, hecho sustentado posiblemente en factores culturales que indican que las madres de niños entre 3 y 5 años prefieren estar con ellos, antes que enviarlos a una institución escolar.

2.2.3. Hogares Juveniles Campesinos de Paso.

El municipio cuenta con dos hogares juveniles campesinos de paso, localizados en la cabecera municipal y en el corregimiento de Montebonito, que tienen entre otras

PLAN DE DESARROLLO DEL MUNICIPIO DE MARULANDA **Período 2008-2011**

funciones servir a la población campesina, promoviendo la cultura agrícola y reafirmando el sentido de pertenencia hacia el terruño. Su objeto hoy en día, consiste principalmente en servir de estrategia para que los jóvenes continúen los estudios de básica primaria y media vocacional.

Cabe anotar que el Hogar de la cabecera municipal presenta una debilidad en el cumplimiento de los requisitos establecidos por la Fundación Hogares Juveniles Campesinos, representada en su cercanía al centro poblado.

2.2.4. Problemáticas identificadas en los talleres comunitarios.

- Construcción y adecuación de laboratorios de física y química y talleres en la institución educativa Montebonito.
- Deserción escolar.
- Analfabetismo en Montebonito.
- Con la modalidad agropecuaria ha sido un problema que los trabajos duros los deben hacer los mismos estudiantes y no hay quien cuide los animales y los cultivos; estos últimos en las vacaciones.
- No tener un lugar apto para el almacenamiento temporal de los desayunos infantiles ya que los complementos se deben entregar dos veces al mes.
- Falta de equipos o material adecuado para hacer sesiones educativas con los niños y padres del programa.
- En la vereda Santa Clara, dotación de computadores para la escuela.
- Imposibilidad de un gran porcentaje de estudiantes para desarrollar estudios de educación superior por no contar con los recursos y/o subsidios para el sostenimiento durante su proceso de formación superior.
- Falta de malla barrera en la sede 3 del Instituto Efrén Cardona Chica.

2.3 CULTURA.

El patrimonio cultural vivo de los Marulanditas se refleja en la ovino cultura y en la elaboración de productos tejidos en lana.

Entre las comidas y bebidas típicas del municipio se tienen el sancocho, los fríjoles con arepa de mote, la mazamorra pilada, golosinas como las cucas, las panelitas de leche, el dulce de breva con papaya.

En las danzas, sobresalen las vueltas salamineñas de gran tradición, no sólo en Caldas sino también en Antioquia. Se bailan al zurrungueo veloz de un tiple solo; pantomima danzada, idilio de neta picardía campesina, su música es llamada "Bunde", o combinación entre los ritmos rivales del Bambuco y el Torbellino.

También es representativo el baile del sapo: Danza zoomorfa; el sonido del instrumento membranófono llamado "corrosco" invoca y llama al animal, que es símbolo de la lluvia y la fertilidad, en aire de Vueltas Remedianas. Esta danza exterioriza el anhelo de procreación, con un picaresco sentido del humor, típico del caldense.

PLAN DE DESARROLLO DEL MUNICIPIO DE MARULANDA **Período 2008-2011**

Son famosos los mitos y las leyendas de María La Parda y Juan Bermúdez, La Madre monte, La Pata sola, El Pate tarro, El Mohán o Muan y La Llorona.⁶

En el campo musical las diferentes administraciones municipales han apoyado las dos bandas, la escuela de música tradicional, los programas de lectura y danzas, grupos como el teatro, la escritura entre otros.

Entre las instalaciones destinadas a la cultura, se tienen dos bibliotecas y dos casas de la cultura, una en la cabecera y otra en el corregimiento de Montebonito.

2.3.1 Festividades y eventos.

- Fiesta aniversaria. Celebración del cumpleaños del municipio en el que participan los habitantes de las zonas urbana y rural; durante este día se realizan actividades religiosas y culturales, tales como: desfiles, misas y representaciones artísticas. (Octubre 6)
- Fiestas de la Virgen de las Mercedes. Es el principal certamen religioso del municipio de Marulanda. Durante su celebración se programan actividades relacionadas con actos litúrgicos, cabalgatas, juegos pirotécnicos e integración de las diferentes veredas de la localidad. Se realizan en el mes de septiembre.
- Festival municipal de la papa, la leche y la arriería. Se realiza en homenaje a la cultura agropecuaria local. Su programación incluye amenidades como: reinado veredal, verbenas, competencias deportivas, presentaciones artísticas, carreras de caballos y concursos de la mejor vaca lechera y los mejores arrieros (Junio, cada dos años).
- . Día del Campesino. Tributo de la administración municipal a los campesinos de la localidad. Entre las actividades que se realizan están un almuerzo comunal, la entrega de regalos y presentaciones artísticas. (Junio 24).

2.3.2. Problemáticas identificadas en los talleres comunitarios.

- Poca capacitación en diferentes áreas del conocimiento a la comunidad, en especial a talentos artísticos.
- Necesidad de mejoramiento de la dotación de las bandas estudiantiles de música.
- Adecuación y dotación de casas de la cultura.

2.4 RECREACIÓN, DEPORTE Y ESCENARIOS DEPORTIVOS.

La cabecera municipal cuenta con una cancha de fútbol con graderías y tres canchas multifuncionales en los centros educativos y los parques principal, Melguizo e Infantil.

En la Casa de l Cultura existe una sala de recreación para la práctica del ajedrez, tenis de mesa y otros juegos de sala.

⁶ Ver "Inventario turístico del municipio de Marulanda". ATEC, 2007.

PLAN DE DESARROLLO DEL MUNICIPIO DE MARULANDA
Período 2008-2011

El corregimiento de Montebonito cuenta con una cancha de fútbol no reglamentaria y dos canchas multifuncionales (para baloncesto, voleibol y microfútbol) en los centros educativos.

En el área rural se tiene cancha multifuncional en las veredas El Páramo y La Laguna. La Laguna y Santa Clara poseen un campo adaptado como cancha de fútbol.

Para la práctica del tejo se poseen canchas en la vereda El Páramo, la vereda los sauces y en la cabecera municipal.

En 2007 se contó con el fortalecimiento de dos escenarios deportivos.

2.4.1. Problemáticas identificadas en los talleres comunitarios.

- Necesidad de mejoramiento de la cancha de fútbol del corregimiento de Montebonito.
- Falta de actividades de integración.
- Falta de cubierta en el escenario deportivo en la cabecera municipal y el corregimiento de Montebonito.

2.5 SALUD.

En la cabecera municipal funciona el hospital San José IPS, fundado en 1952 con grado de complejidad 1; los casos de nivel 2 y 3 se remiten a Salamina y Manizales. Presta servicios de hospitalización con 9 camas, vacunación, consulta médica general, odontología urgencias, atención de partos, laboratorio clínico, electrocardiografía, transporte de asistencia básica, además realiza actividades de prevención y atención en salud y cuenta con farmacia atendiendo a los usuarios de régimen subsidiado y contributivo.

Los indicadores incluidos en el SICEP para el año 2007, arrojaron los valores que se muestran en la tabla siguiente:

PLAN DE DESARROLLO DEL MUNICIPIO DE MARULANDA
Período 2008-2011

SALUD	Unidad	Valor
Cobertura régimen subsidiado (%) (Fuente: Secretaría de Salud Deptal)	Porcentaje	80,39
Cobertura régimen contributivo (%)	Porcentaje	19,61
Población total Sisbén niveles 1 y 2	Personas	3631
2.6. No de personas pobres no afiliadas al régimen subsidiado o contributivo	Personas	0
No de personas pobres no afiliadas al régimen subsidiado o contributivo atendidas con recursos SGP - Salud - Oferta	Personas	0
Numero de consulta medica general	Número de consultas	5240
Numero de consulta enfermería	Número de consultas	641
Numero de consulta de urgencias	Número de consultas	579
Numero de hospitalizaciones - egresos	Número	52
Numero de partos vaginales	Número	30
Numero de partos cesárea	Número	0
Numero de consultas odontológicas	Número	325
Numero de procedimientos odontológicos	Número	1628
Numero muestras y exámenes de laboratorio	Número	2123
Numero de terapias	Número	0
Numero de citologías cervico uterina	Número	343
Número de niños vacunados con Triple Viral: Sarampión, Rubéola y Paperas. (TV / SRP)	Niños	2572
Cantidad de biológicos Triple Viral (total dosis) suministrados por el Ministerio de Protección Social	Dosis	106

Fuente: SICEP 2007

2.5.1. Régimen subsidiado.

AFILIADOS SISBÉN EN EL PERÍODO 2002 – 2006⁷					
TOTAL AFILIADOS 2002	TOTAL AFILIADOS 2003	TOTAL AFILIADOS 2004	TOTAL AFILIADOS 2005	TOTAL AFILIADOS 2006	% Variación
1.692	1.721	1.905	2.231	2.484	47%

En el año 2007 el porcentaje de aumento en la cobertura del régimen subsidiado fue del 14.16% y el número de personas realmente afiliadas fue de 2497.

El mismo año se dio un logro importante en el aumento de la tasa de vacunación, al incrementarse en el 43.69%, alcanzando 2572 dosis efectivamente suministradas de triple viral, sarampión, rubéola y paperas.

2.5.2. Nutrición.

Si bien el municipio de Marulanda carece de nutricionista, se adelantan programas especiales de nutrición a través de los restaurantes escolares y del ICBF.

⁷ Fuente: Ministerio de la Protección Social.

PLAN DE DESARROLLO DEL MUNICIPIO DE MARULANDA
Período 2008-2011

2.5.3. Problemáticas identificadas en los talleres comunitarios.

- Deterioro de la infraestructura y equipos biomédicos de las instituciones de salud.
- Falta de documentación como carné subsidiado.
- Base de datos del SISBEN.
- En vereda santa Clara, dotación del restaurante de la escuela.
- Falta de recurso humano y profesional en los establecimientos de salud.
- Falta de plantas eléctricas en los establecimientos de salud.
- Debilidad de la política de salud pública.
- Ausencia de morgue en el corregimiento incumpliendo normativa en salud.
- Mejoramiento en la atención a los usuarios del servicio de salud en el corregimiento de Montebonito.
- Ausencia de una sala apropiada para la labor de rayos X.

3. ACTIVIDAD ECONÓMICA.

3.1 AGROPECUARIA.

En cercanías a la cabecera municipal, la actividad agrícola se orienta principalmente a cultivos hortícola, papa y frutales en general. En el corregimiento de Montebonito por su parte se concentra la actividad caficultora de Marulanda.

El municipio desarrolla la ganadería de leche, especialmente a partir del aprovechamiento de la raza Normando. En la vereda el Páramo, Mollejones, San Isidro, La Alejandría Rincón Santo, Peñas, y Vereda Centro. en cercanía a la cabecera, son representativas de esta actividad.

Existen varias fincas dedicadas a la ovinocultura de la raza Rommy March, proveniente de Holanda; el mayor rebaño está en las tierras de la Cooperativa Ovina y otros más pequeños en manos de propietarios privados. Resaltan los rebaños de La Esperanza, el Alto de la Virgen, Pirineos y San Miguel.⁸

En la zona fría del municipio, después de los pastos, el cultivo característico es la papa en especial de las variedades pastusa, salentuna, parda, fina y criolla. Dicha actividad reportó al año 2001 150 has sembradas en las veredas El Páramo, Mollejones, La Laguna y El Zancudo

En las veredas El Zancudo, La Suecia y Santa Rita con alguna regularidad se siembra arracacha. El cultivo de mora fue promovido como alternativa productiva para la región, y en la actualidad la administración municipal piensa implementar la breva como producto de diversificación importante.

La base de la economía en el corregimiento de Montebonito y las veredas La Suecia, Naranjal, La Laguna y Santa Clara es el café, del cual se reportaron en 2001 152has

⁸ ATEC. Asociación Turística Empresarial de Caldas. Inventario turístico del municipio de Marulanda. Mnaizales, 2007.

PLAN DE DESARROLLO DEL MUNICIPIO DE MARULANDA
Período 2008-2011

sembradas. Como cultivo asociado al café se encuentra el plátano, el cual se destina principalmente para el autoconsumo; para el mismo año se contaba con 18has sembradas con este producto.

Cabe anotar que existen otras actividades agrícolas en el Municipio tienen un grado de representatividad como es la producción de frijol, maíz, arveja y otros productos que son destinados para el consumo de los productores pero que no se reflejan dentro de los indicadores comerciales.

3.2 SECTOR SECUNDARIO.

El sector secundario en Marulanda encuentra en la lana el producto de mayor procesamiento y confección. El sector se organiza en torno a la Cooperativa Ovina, como ente encargado de apoyar a los ovinocultores y artesanos en la producción de cobijas, ruanas y mantas. Éstos productos se caracterizan por su diversidad de modelos y colores extraídos de semillas naturales, permitiendo una producción limpia con sostenibilidad ambiental.

La producción de leche en el Municipio se encuentra valorado aproximadamente en 9.500 litros diarios producto que es transportado y procesado en las plantas pasteurizadas en el Corregimiento de San Felix (municipio de Salamina), Aranzazu, Manzanares; perdiendo la posibilidad de generar valor agregado a dicho producto en el Municipio; diezmando las posibilidades de contar con una industria estructurada en esta población, además cabe anotar que en el Municipio de Marulanda no se cuenta con ningún de planta de almacenamiento del líquido lo que ocasiona pérdidas económicas a los productores que entregan el producto fuera de los tiempos establecidos a razón de la pérdida de calidad de su producción. El transporte que se realiza desde los diferentes hatos lecheros a los centros de recepción se realiza a lomo de mula incidiendo este medio de transporte en la pérdida de la calidad de la leche.

Las políticas de la administración actual apuntan al fortalecimiento del sector lechero en el municipio.

3.3 TURISMO.

La Asociación Turística Empresarial de Caldas ATEC, realizó en el año 2007 un inventario turístico de Marulanda donde se resalta el potencial que en este campo ostenta el municipio y que puede convertirse en un renglón altamente significativo de su economía. Como atractivos turísticos principales, ATEC resalta:

3.3.1. Naturaleza tangible (tg)

Tipo 1. Bienes inmuebles

Subtipo 1.1 Arquitectura civil.

Parque principal.
Palacio municipal.

PLAN DE DESARROLLO DEL MUNICIPIO DE MARULANDA
Período 2008-2011

Plazoleta “Ángel María Melguizo”.
Hospital San José.
Edificio de Telecom.
Concentración escolar “Cosme Marulanda”.
Casa de la cultura.
En general la arquitectura de las viviendas del Munciiipio.

Subtipo 1.2.Arquitectura religiosa.

Iglesia Nuestra Señora de las Mercedes.
Capilla Sagrado Corazón de Jesús.

Subtipo 1.3. Arquitectura popular.

La casa de la familia Echeverri.
Casa de Julio Molina.
Lavaderos públicos.
Zonas históricas.
Parque de Bolívar.
La iglesia del Sagrado Corazón.
La escuela General Cosme Marulanda.
Vivienda ubicada en la esquina de la calle 6ª, con cra. 4ª.
Los predios que conforman el marco de la plaza (cra. 5ª y cra. 6ª entre calles 6ª y 7ª, calle 6ª y 7ª entre cras. 5ª y 6ª.).
Los predios ubicados en la cra. 6ª entre calles 4ª y 6ª. (entre ellos la alcaldía y la escuela Simón Bolívar).

Subtipo 2. Objetos arqueológicos.

Principalmente en el sector de la Suecia.

Tipo 2. Realizaciones técnico-científicas.

2.1. Agropecuarias.

Rebaños de ovejas: Los principales son los de La Esperanza, el Alto de la Virgen, Pirineos y San Miguel.
Fincas ganaderas.
Las principales son vereda el páramo, la rivera, el Edén, la Romelia, Betulia y las Brisas y Rincón Santo.

2.2 Bibliotecas.

Biblioteca pública municipal.

PLAN DE DESARROLLO DEL MUNICIPIO DE MARULANDA
Período 2008-2011

3.3.2. Sitios naturales.

Tipo 1 montañas.

Bosque de la palma de cera.
Lomas o colinas.
Cerro de la cruz.
Cerro o cuchilla La Piconá.
Cerro de LasTres Marías.

Tipo 2. Ríos.

Cuenca del río Guarinó.
Río Hondo.

Tipo 3. Lugares para la pesca.

Vereda El Páramo.

Tipo 4. Cuevas y cavernas.

Cueva de Bermúdez.

3.4 PROBLEMÁTICAS IDENTIFICADAS EN LOS TALLERES COMUNITARIOS.

- Por ser una región de latifundios se dificulta el trabajo, debido a que las personas no tienen un pequeño lote para aprovechar.
- Falta de capacitación y apoyo a los agricultores para la comercialización de los productos y su mejoramiento.
- Hace falta fortalecer las cooperativas ovina y multiactiva.
- Falta de centro de acopio.
- Pobreza extrema y pocas fuentes de trabajo.
- Falta de tecnología para microempresas artesanales.
- Falta de actividades turísticas.
- Falta de promoción del municipio, los caldenses solo conocemos la industria de la lana de Marulanda.
- Necesidad de un punto de pago o banco para el pago de cheques.
- No hay capacitación ni concientización sobre manejo de las Mipymes.
- Falta de crédito y fondos rotatorios para pequeños agricultores.
- Falta de políticas tributarias.
- Oferta de productos con sobre costos en el corregimiento de Montebonito.
- Descenso en el número de cabezas de ganado ovino en el municipio
- Falta de apoyo a los papicultores y agricultores en general.
- Falta de seguridad y facilidad de acceso a los sitios turísticos.
- Falta de políticas municipales para el fortalecimiento de la cooperativa ovina en todas sus áreas de funcionamiento.
- Ausencia de fuentes de empleo en el municipio.

PLAN DE DESARROLLO DEL MUNICIPIO DE MARULANDA
Período 2008-2011

- falta crear nuevas empresas en el mismo, con el apoyo de la administración municipal
- falta un centro de acopio para los productos agrícolas tanto en la cabecera como en el corregimiento.

4. AMBIENTE.

4.1 CONFLICTOS AMBIENTALES ASOCIADOS AL AGUA.

La contaminación hídrica tanto en el área rural como urbana es producida por la inadecuada disposición de residuos y la evacuación de aguas residuales que se transportan por la red de alcantarillados hasta los cauces sin ningún tipo de tratamiento, como ocurre en los ríos Guarinó y Perrillo que reciben los descoles del alcantarillado del municipio de Marulanda y de la vereda El Brasil (municipio de Herveo Tolima), respectivamente.

Las aguas de escorrentía se contaminan por la intensidad y frecuencia en la aplicación de agroquímicos en los cultivos de papa. Así mismo las centrales de sacrificio generan contaminación, ya que las aguas residuales se disponen de forma directa en el sistema de alcantarillado y posteriormente a las fuentes receptoras.

La producción cafetera del municipio presenta problemas ambientales de contaminación por mieles de fermentación en el proceso de beneficio y la inadecuada disposición de pulpas en las fuentes.

Las microcuencas presentan poca protección vegetal en su alrededor, contribuyendo a la disminución de la retención hídrica y por ende de los caudales en los períodos de sequía prolongados, como ocurre en la cuenca alta del río Guarinó (humedal del nacimiento), y en las microcuencas que abastecen las veredas El Páramo y Las Peñas.

La deforestación que realizan los pobladores para la obtención de horcones afecta la capacidad hídrica de las microcuencas, lo que se evidencia en la disminución progresiva de sus caudales. Esta práctica al igual que el leñateo, aserrío y producción de carbón han influido en la desaparición de muchos nacimientos y en la disminución de caudales.

El municipio cuenta con bosques de invaluable riqueza que ameritan ser conservados, entre ellos sobresalen los del Zancudo y Nápoles y para los cuales deben generarse los planes de manejo adecuados.

4.2 EROSIÓN

En el área urbana de la cabecera existen sectores con procesos erosivos activos, como en el campo de fútbol, en La Sonora, Los Sauces, Pan de Azúcar y el Cementerio.

El grado de erosión en el sector rural pese a sus altas pendientes, es bajo debido a la cobertura predominante en rastrojos y bosques; además, las tierras destinadas a la producción se dedican a la ganadería extensiva, con largos períodos de rotación con excepción de pequeños sectores en donde se desarrolla agricultura de pancoger lo que

PLAN DE DESARROLLO DEL MUNICIPIO DE MARULANDA Período 2008-2011

hace que la región tenga cobertura permanente en pastos, especialmente kikuyo disminuyendo la intensidad de los procesos erosivos. No obstante, cuando hay prácticas agropecuarias erosivas, como laboreo con azadón, quemas, sobrepastoreo, desprotección de cuencas hidrográficas, en sectores muy pendientes se origina erosión en pata de vaca, movimientos en masa y escurrimientos difusos.

Los mayores problemas erosivos se presentan sobre la vía que conduce a Manzanares, debido al control estructural de cauces como ocurre en el río Hondo y otros factores acelerantes como la apretura de la vía y alta pluviosidad.

En las vías que comunican con Neira y Manzanares, el deficiente manejo de aguas de drenaje y las fallas geológicas son los principales factores desestabilizadores de suelos.

4.3 AMENAZAS Y RIESGOS

4.3.1 Deslizamientos. En el área rural se tienen deslizamientos en los sectores de la quebrada El Salado, en la vertiente oriental del río Guarinó sobre la vía Marulanda-Manzanares y al sur del municipio en la vía Montebonito – Alto del Toro.

La vulnerabilidad alta se tiene sobre los centros poblados y vías Marulanda – Manzanares, Marulanda – Salamina, y Montebonito – Alto Mesones (que comunica con la troncal del Magdalena).

Así mismo se presenta alto riesgo en la zona oriental de Montebonito, vía Montebonito – Alto Mesones, Marulanda – Manzanares, Marulanda – El Páramo (finca Los Cristales), sectores de Quebraditas, La Meseta, El Hoyo, Grecia, Alto de La Virgen, Santa rita, Palogrande, El Cristo, La Rivera, La Ensilada, La Lejía y El Morro.

La erosión fluvial está asociada a los cauces de los ríos Hondo y Guarinó que recorren el municipio, siendo más alta en las zonas donde la fuerza y velocidad de las corrientes generan socavación de las orillas.

En la zona urbana se presenta amenaza alta por deslizamiento en los sectores cercanos a la escuela General Cosme Marulanda, hoy sede tres del INSTITUTO EFRÉN CARDONA CHICA donde se registran cicatrices de deslizamientos. Sobre las partes perimetrales de la cabecera se presenta amenaza media por deslizamiento, destacándose en el sector del cementerio un deslizamiento activo. En el área del templo se han realizado obras de adecuación que disminuyen la amenaza y el riesgo.

En cuanto a vulnerabilidad alta al deslizamiento se encuentra toda la zona urbanizada al igual que las vías que comunican con San Félix y Manzanares. Se determina en riesgo alto por deslizamiento la vía a Manzanares y en bajo la cabecera municipal por tener baja amenaza por movimientos en masa.

En Montebonito los suelos presentan estabilidad alta a moderada. En algunas partes se presentan deslizamientos causados por la ampliación de viviendas.

PLAN DE DESARROLLO DEL MUNICIPIO DE MARULANDA
Período 2008-2011

4.3.2 Sismos. Las amenazas sísmicas están determinadas por el sistema de influencia de fallas Romeral, catalogando al centro poblado como de alta vulnerabilidad y riesgo por movimientos sísmicos.

Una eventual actividad del volcán nevado del Ruiz, produciría una sismicidad de origen volcánico de carácter local que podría afectar al municipio. La caída de piroclastos podría incidir en el municipio por la precipitación de ceniza, ya que se presentan diversas zonas con espesores significativos de las mismas.

4.3.3. Incendios. En cuanto a los incendios se refiere, los agentes físicos influyentes en la cabecera municipal son el tipo de vivienda, ya que predomina la madera en combinaciones de bahareque y esterilla y la cocción de alimentos con carbón o leña. Además el cuerpo de bomberos tiene poca dotación y existe ausencia de hidrantes en sectores perimetrales. Lo anterior hace que se califique un a amenaza alta por incendio en el sector urbano, por lo tanto se tiene una alta vulnerabilidad y alto riesgo por este fenómeno.

En Montebonito se consideran en riesgo alto las viviendas en madera que utilicen carbón o leña para la cocción de alimentos.

4.4. PROBLEMÁTICAS IDENTIFICADAS EN LOS TALLERES COMUNITARIOS.

- Los grandes latifundios y por la falta de implementación de políticas serias por parte de Corpocaldas para la protección del recurso forestal.
- Falta de protección a microcuencas.
- Actualmente no nos beneficiamos de las transferencias de Hidromiel.
- Falta actualización y aplicación del Esquema de Ordenamiento Territorial.
- Urge reorganización de cuerpo bomberos y consecución de la máquina.

5. SERVICIOS PÚBLICOS Y SANEAMIENTO BÁSICO.

Según el Censo 2005, el 93% de las viviendas cuentan con servicio de energía eléctrica, el 76.4% con alcantarillado, el 80.5% con acueducto y el 24.4% con teléfono. En el municipio no existe el servicio de gas natural.

Cabe anotar que el la actualidad los porcentajes de afiliados a telefonía fija ha disminuido aproximadamente a un 10% dada la presencia de la telefonía celular, la cual a llegado a un 70% de la población aproximadamente.

En 2007, 381 viviendas de la zona urbana estaban efectivamente conectadas al servicio de acueducto.

De acuerdo con la información anterior, el servicio público con mayor cobertura es el de energía eléctrica, seguido por el servicio de acueducto; igualmente el servicio telefónico es el de menor cobertura.

La tabla siguiente contiene algunos indicadores de agua potable y saneamiento básico, reportados por el municipio de Marulanda al Departamento Nacional de Planeación en el año 2007.

PLAN DE DESARROLLO DEL MUNICIPIO DE MARULANDA
Período 2008-2011

AGUA POTABLE Y SANEAMIENTO BASICO⁹	Unidades	Valor
No de viviendas existentes en el municipio zona urbana	Viviendas	451
No de viviendas existentes en el municipio zona rural	Viviendas	544
No de viviendas con conexión domiciliaria al servicio de acueducto zona urbana	Viviendas	335
No de viviendas con conexión domiciliaria al servicio de acueducto zona rural	Viviendas	260
No de viviendas con medidor (en funcionamiento) para el servicio de acueducto	Viviendas	335
No de viviendas con agua potable zona urbana	Viviendas	335
No de viviendas con agua potable zona rural	Viviendas	260
Metros cúbicos de agua producida al año (zona urbana)	Metros cúbicos anuales	49.505
Metros cúbicos de agua facturada al año (zona urbana)	Metros cúbicos anuales	34.608
Número de receptores directos del servicio (consumidores) del servicio de acueducto (zona urbana)	Suscriptores	2.735
Número de suscriptores de acueducto	Suscriptores	381
Número de suscriptores de acueducto con micromedición	Suscriptores	381
Cobertura de micromedición	Porcentaje	100
Promedio mensual del No. de horas de prestación del servicio de acueducto (Zona urbana)	Promedio horas mensuales	720
Indice de Riesgo de Calidad del Agua (Promedio - IRCA Absoluto) Fuente: Secretaría departamental de Salud	Indice	100
Cumplimiento de No. de parámetros de las pruebas organolépticas, físicas y químicas del agua (decreto 475/98)	Ensayos de potabilidad	100
Volumen total de agua captada en metros cúbicos en el 2007 (m3/año)	Metros cúbicos anuales	515.127
Volumen total de agua suministrada en metros cúbicos en el 2007 (m3/año)	Metros cúbicos anuales	4.952
Volumen total de agua facturada en metros cúbicos en el 2007 (m3/año)	Metros cúbicos anuales	3.720
No de viviendas con conexión domiciliaria al servicio de alcantarillado zona urbana	Viviendas	326
No de viviendas con conexión domiciliaria al servicio de alcantarillado zona rural	Viviendas	-
No de viviendas con servicio de aseo zona urbana	Viviendas	281
No de viviendas con servicio de aseo zona rural	Viviendas	-
Costo total de la prestación del servicio de aseo	Miles de pesos	37.280

⁹ Fuente: SICEP 2007.

PLAN DE DESARROLLO DEL MUNICIPIO DE MARULANDA
Período 2008-2011

En los datos registrados en el SICEP, se pone de manifiesto un aumento en los metros cúbicos de agua producida del 26.3%

5.1 PROBLEMÁTICAS IDENTIFICADAS EN LOS TALLERES COMUNITARIOS.

- Necesidad de mejoramiento y ampliación de la planta de tratamiento del acueducto del corregimiento de Montebonito y en las veredas en donde existe.
- Necesidad de ampliación de la cobertura.
- Falta de recuperación antiguos botaderos.
- Problemas por alcantarillado inconcluso en el sector de la salida a Cristales en la parte baja al frente del colegio.
- Falta de programas electrificación rural.
- Alto costo de los servicios de agua potable y alcantarillados facturados por EMPOCALDAS

6. INFRAESTRUCTURA VIAL.

Las vías que cruzan el territorio municipal, son destapadas y en la mayoría de los casos carecen de las obras de arte mínimas para asegurar su funcionalidad. En las épocas lluviosas se dificulta significativamente el acceso a la cabecera municipal, situación que se espera mejorará sustancialmente con el desarrollo del proyecto La Transversal de Caldas, quedando en este caso en un sitio estratégico.

El trazado inicial de la Transversal de Caldas conecta al municipio de La Dorada en el sitio denominado El Crucero con los municipios de Victoria, Marquetalia, Manzanares, Marulanda, Salamina, La Merced, terminando en La Felisa sobre la troncal de occidente.

En el proyecto del Plan de Desarrollo del Departamento de Caldas para el período 2008-2011, la construcción de la Transversal fue catalogado como un proyecto prioritario para el desarrollo de la subregión Alto Oriente.

La cabecera municipal no tiene comunicación carreteable con el corregimiento de Montebonito, por lo que se debe utilizar la ruta Marulanda – Manzanares –Montebonito con una longitud de 90kms. El corregimiento se comunica con Manizales por la vía al Magdalena, desviándose de la misma antes de llegar al sector de Mesones, donde se toma un ramal que conduce al centro poblado.

Así mismo cabe indicar que el municipio carece de puente en la quebrada Nápoles, lugar este que es neurálgico, dado que en temporada de lluvias y por crecimiento de esta quebrada se hace casi imposible el tránsito por este lugar, colocando en riesgo la vida de los pobladores que a través de esta carretera se desplazan; es necesario argumentar que esta problemática no es solo en este lugar, además se registra la ausencia de puentes en los diferentes caminos veredales, siendo este medio, el de los caminos los de mayor registro de utilización, dado que nuestro municipio conserva la tradición de la arriería como uno de los principales mecanismos con el transporte en mulas a las diferentes veredas y fincas de nuestra población.

PLAN DE DESARROLLO DEL MUNICIPIO DE MARULANDA
Período 2008-2011

La infraestructura de la cabecera municipal la conforman 12 manzanas con 3 carreras definidas, la cuarta, la quinta y la sexta; y siete calles, de la tercera a la novena.

INFRAESTRUCTURA VIAL MUNICIPIO DE MARULANDA ¹⁰	
VÍA	LONGITUD EN KMS.
Marulanda – Salamina - Manizales	136
Montebonito - Manizales	70
Marulanda – Cementos Caldas - Manizales	96
Marulanda – San Félix - Salamina	56
Marulanda - Manzanares	40
Manzanares - Montebonito	50

6.1 PROBLEMÁTICAS IDENTIFICADAS EN LOS TALLERES COMUNITARIOS.

- Deterioro vías.
- Deterioro vía Montebonito – Mesones.
- Hace falta mantenimiento rutinario vial.
- Falta construcción carretera Marulanda – Montebonito.
- Pavimentación entrada cabecera municipal - Manzanares.
- Pavimentación vía Naranjal – La Cuchilla.
- En vereda Santa Clara, hace falta mejoramiento de vías.
- Ausencia de puentes en la vereda La Suecia.
- El problema del corregimiento de Montebonito es la falta de una buena vía para llegar hasta la zona más cafetera como Naranjal, Santa Clara, etc.
- Falta del puente en la quebrada Nápoles

7. VIVIENDA.

Según el SICEP, el municipio tiene un total de 995 viviendas, de las cuales 451 se encuentran en el área urbana y 544 en el área rural.

De ellas, 335 en el área urbana (74.3%) y 260 (47.8%) en el área rural cuentan con conexión domiciliar de acueducto y agua potable. En referencia al servicio de alcantarillado, 326 (72.3%) en el área urbana y cero en el área rural, cuentan con este servicio.

En el año 2007 la administración municipal de Marulanda otorgó 14 subsidios para la construcción de vivienda y 25 para mejoramiento.

¹⁰ Fuente: Agenda para la gestión ambiental del municipio de Marulanda. Corpocaldas, 2001.

7.1 PROBLEMÁTICAS IDENTIFICADAS EN LOS TALLERES COMUNITARIOS.

- Viviendas deterioradas
- Mejoramiento de vivienda.
- En vereda Santa Clara, mejoramiento de viviendas
- Precario estado de las viviendas de la vereda el Páramo
- Deterioro de las fachadas de las viviendas patrimoniales del municipio de Marulanda y zona rural.

8. NECESIDADES BÁSICAS INSATISFECHAS, CALIDAD DE VIDA Y DESARROLLO HUMANO.

8.1. NECESIDADES BÁSICAS INSATISFECHAS. N.B.I.

En cuanto a las N.B.I. se refiere, el censo 2005 reportó un total de 21.43% de la población con NBI en el municipio de Marulanda, frente al 34.81% reportado en 1993.

Cabe anotar que el N.B.I. departamental es inferior al registrado en el municipio, al alcanzar el 17.69% en 2005.

Para el caso de la cabecera el indicador registrado fue de 22.32%, superior al del sector rural cuyo valor se situó en el 20.81%.

8.2. INDICE DE DESARROLLO HUMANO I.D.H.

En cuanto al índice de desarrollo humano IDH se refiere, la ONU en su estudio realizado para el eje cafetero en 2002, ubicó al municipio con un valor de 0.57, el más bajo de los municipios de los departamentos de Caldas, Quindío y Risaralda.

Esta posición hará que la administración de Marulanda emprenda la gestión necesaria para mejorar el desarrollo de los habitantes. Al mismo tiempo, se plantea la necesidad de hacer ver a los entes departamentales, nacionales y de cooperación internacional que el municipio debe ser mirado con especial atención, principalmente en las temáticas de mejoramiento de ingresos, crecimiento del producto interno bruto y del avance en la esperanza de vida al nacer como indicadores inmersos en el I.D.H.

8.3. ÍNDICE DE CALIDAD DE VIDA. I.C.V.

El índice de calidad de vida ICV mostró un ascenso significativo entre los años 1993 y 2003, pasando de 54.5% a 62.621%.

Para mejorar el cumplimiento de los indicadores anteriores, el municipio de Marulanda se encuentra inscrito en los programas RED JUNTOS y FAMILIAS EN ACCIÓN.

9. INSTITUCIONAL.

9.1 PARTICIPACIÓN CIUDADANA.

Aunque actualmente existen juntas de acción comunal, estas se deben fortalecer (en la actualidad no operan) para mejorar el establecimiento de una red de comunicación entre la comunidad y la administración, capacitándose y actualizándose en la normatividad vigente y a su vez crear un espacio para los proyectos de iniciativa social, comunitaria y su participación en proyectos que se ejecuten en este cuatrienio.

9.2 ADMINISTRACIÓN MUNICIPAL.

El municipio dará inicio al proceso de certificación de calidad con miras a la optimización de su gestión y funcionamiento que redundará en últimas en el mejoramiento de la calidad de vida de los habitantes.

A continuación se muestra el organigrama de la administración municipal.

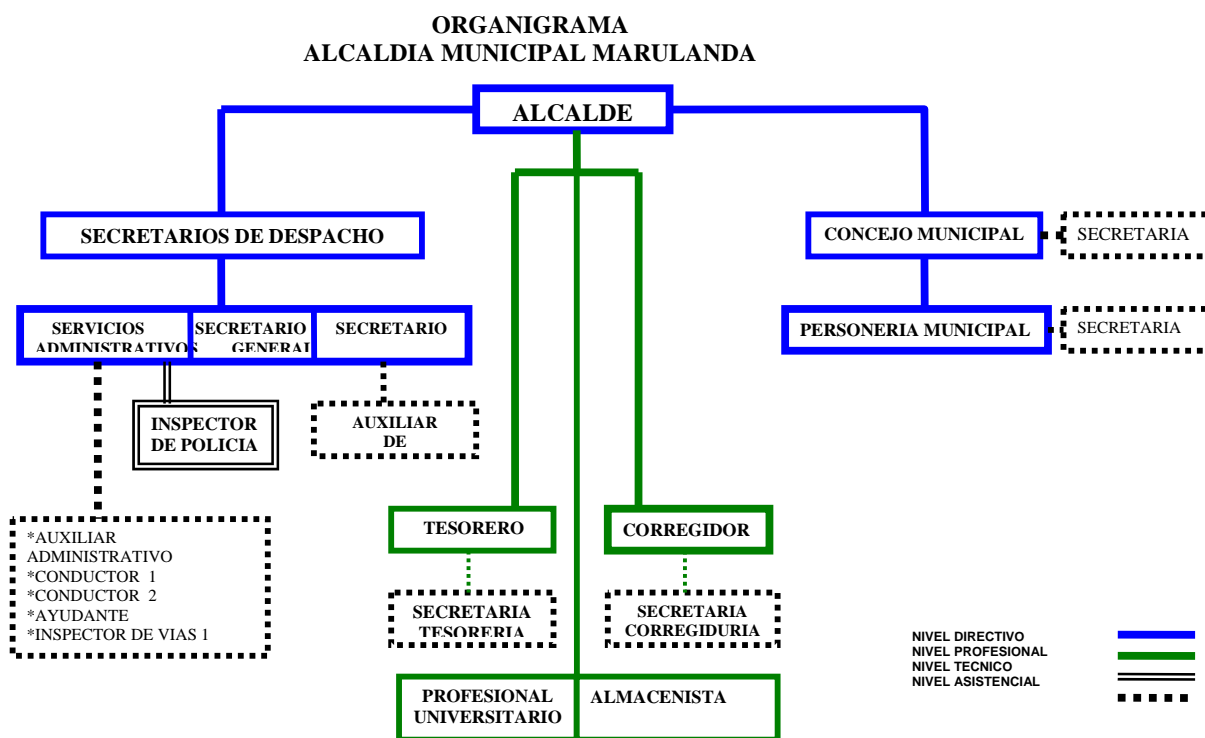

PLAN DE DESARROLLO DEL MUNICIPIO DE MARULANDA
Período 2008-2011

Actualmente se debe reajustar la planta de personal y capacitarla para hacerla acorde con las necesidades administrativas, en la prestación de servicios con eficiencia hacia la comunidad.

9.3 ÍNDICE DE TRANSPARENCIA MUNICIPAL¹¹

“El Índice de Transparencia Municipal es un insumo para que las entidades determinen las áreas y acciones puntuales para contrarrestar los riesgos de corrupción identificados y la ciudadanía cuente con información sobre la gestión de las entidades encargadas de liderar los procesos de desarrollo.

Los resultados del Índice **no son indicativos del nivel de corrupción de una entidad**, este instrumento señala los riesgos de corrupción que se desprenden de las características institucionales de las entidades. Los riesgos de corrupción son entendidos como la probabilidad de que ocurran hechos de corrupción administrativa en el Municipio.”

En el caso del municipio de Marulanda para los años 2005 y 2006, los indicadores quedaron por debajo de los registrados para la nación y el departamento.

DETALLE/AÑOS	MARULANDA		NACIONAL		CALDAS	
	2005	2006	2005	2006	2005	2006
GENERAL	38,33	39,54	56,13	57,75	59,20	58,80
VISIBILIDAD	26.02	26.02	53,37	56,53	54.38	51.83
NORMAS Y ESTÁNDARES	61.18	59.2	64,84	64,96	70.07	72.06
PARTICIPACIÓN CIUDADANA	17.25	27.25	44,23	45,77	47.12	46.2
PROMEDIO 2005/2006		38,94		56,94		59,00

El mismo informe pone de manifiesto que uno de los elementos que inciden notoriamente en los indicadores para Marulanda, es el relacionado con la ausencia de medios de difusión que publiquen los procesos de contratación e inversión realizada por el municipio. Al respecto, la administración municipal adelanta en la actualidad el montaje de la página Web donde se podrán publicar estos y otros aspectos institucionales con el fin de que la población y las entidades gubernamentales tengan acceso a los procesos y procedimientos adelantados por el gobierno municipal, para su desarrollo y control.

¹¹ CORPORACIÓN TRANSPARENCIA POR COLOMBIA. Índice de Transparencia Municipal Municipio de Marulanda. Descripción parcial de resultados Vigencias 2005 y 2006.

PLAN DE DESARROLLO DEL MUNICIPIO DE MARULANDA
Período 2008-2011

9.3.1 Recomendaciones para mejorar los índices de transparencia en el municipio de Marulanda.

A continuación se transcriben las recomendaciones de la Corporación Transparencia por Colombia, las cuales se sugiere sean tenidas en cuenta por el municipio:

1. Implementar la rendición de cuentas a la ciudadanía. Este es un ejercicio obligado de la democracia representativa que permite que el gobernante rinda cuenta a sus electores sobre los compromisos adquiridos. Este ejercicio acerca a la ciudadanía al proceso de la gestión pública y legitima las acciones realizadas por la administración.
2. Brindar información veraz y confiable sobre los recursos que recibe el municipio y la forma como los invierte. Es el caso de los recursos de regalías, transferencias y cooperación internacional.
3. El municipio debe hacer públicas por diferentes medios a los que tenga acceso la comunidad en general, las convocatorias para los procesos de contratación, así como los pre-pliegos y contratos finales.
4. Es necesario que el municipio se inscriba dentro del SICE para garantizar la visibilidad de los procesos contractuales. El proceso de contratación es uno de los más sensibles al acecho de la corrupción.
5. El Plan de Compras debe ser publicado anualmente con el fin de garantizar una planeación de los materiales requeridos por la alcaldía confrontado con su costo. Si hay una publicación del plan de compras desde los primeros meses del año se disminuye el riesgo de hacer adquisiciones por fuera del mismo que hagan incurrir al municipio en gastos mayores.
6. Aumento de la publicidad de la selección del recurso humano. Es necesario que la comunidad conozca las convocatorias abiertas para ocupar los cargos, los méritos por los cuales fueron elegidos y quienes son las personas que efectivamente los ocupan garantiza. El municipio al no publicar estos procesos afecta notablemente la visibilidad de sus acciones.
7. Realizar contratación razonable de cargos de servicios personales, pues un número elevado aumenta el riesgo de corrupción en la medida en que los contratistas no tienen control disciplinario y no responden a procesos de méritos para su elección.
8. Establecimiento de una Política local orientada a la creación de instancias que promuevan la Participación Ciudadana en todos los niveles del Municipio, a partir su inclusión en el Plan de Desarrollo Municipal, para generar un proceso mas efectivo de inclusión social a la Administración Municipal.
9. Implementar un sistema de Quejas y Reclamos pues es el medio por el cual la ciudadanía puede comunicarse de manera inmediata con los funcionarios. Este sistema acerca a la administración municipal con la ciudadanía, abriendo los

PLAN DE DESARROLLO DEL MUNICIPIO DE MARULANDA
Período 2008-2011

espacios para la retroalimentación de los procesos en la construcción conjunta del municipio.

9.4. PROBLEMÁTICAS IDENTIFICADAS EN LOS TALLERES COMUNITARIOS.

- Falta de capacitación en todas las áreas.
- No se da aplicación al plan de incentivos para funcionarios públicos.
- Desconocimiento de la misión y la visión del ente municipal por parte de cada uno de los funcionarios.
- Falta de un colaborador de tiempo completo en la Tesorería para mantener la información al día.
- Falta de equipos de cómputo actualizados y conexión a Internet banda ancha.

- Falta incentivar, motivar a los funcionarios y comunidad en general para que exista sentido de pertenencia.
- Falta de liderazgo de funcionarios de la administración municipal.

10. CONVIVENCIA CIUDADANA.

En referencia a la convivencia, se ha puesto de manifiesto el desconocimiento del Manual de Convivencia Ciudadana, especialmente en lo concerniente a los horarios de funcionamiento de los establecimientos públicos, que genera conflictos con las autoridades. Así mismo se sigue detectando el maltrato intrafamiliar que fue denunciado en los diferentes talleres realizados, especialmente en la mesa de Infancia, Juventud y Familia instalada en la cabecera municipal.

10.1 PROBLEMÁTICAS IDENTIFICADAS EN LOS TALLERES COMUNITARIOS.

- Problemas de convivencia ciudadana.
- Escasa tolerancia.
- Violencia y maltrato intrafamiliar.

11. JUSTICIA Y SEGURIDAD.

En las mesas de trabajo se sigue manifestando la preocupación por el estado deficiente de las instalaciones policiales, la desinformación de la normatividad en general por parte de la ciudadanía, el abuso sexual y la ausencia de comisaría de familia, ésta última según la comunidad, se constituye en una de las necesidades más sentidas para mitigar los impactos de conflictos intrafamiliares.

11.1 PROBLEMÁTICAS IDENTIFICADAS EN LOS TALLERES COMUNITARIOS

- Abuso sexual.
- Ubicación cuarteles de policía en la cabecera y el corregimiento de Montebonito.

PLAN DE DESARROLLO DEL MUNICIPIO DE MARULANDA
Período 2008-2011

- Desinformación de la normatividad en general.
- Deterioro de las instalaciones policiales.
- Ausencia de Comisaría de Familia.
- Problemas de orden público.
- Ausencia de un sistema de seguridad efectivo en el municipio.

12. MARULANDA FRENTE A LOS OBJETIVOS DE DESARROLLO DEL MILENIO ODM.

“Los ocho objetivos de desarrollo del Milenio, que abarcan desde la reducción a la mitad la pobreza extrema hasta la detención de la propagación del VIH/SIDA y la consecución de la enseñanza primaria universal para el año 2015, constituyen un plan convenido por todas las naciones del mundo y todas las instituciones de desarrollo más importantes a nivel mundial. Los objetivos han unido esfuerzos sin precedentes para ayudar a los más pobres del mundo.

La Declaración del Milenio fue aprobada por 189 países y firmada por 147 jefes de estado y de gobierno en la Cumbre del Milenio de las Naciones Unidas celebrada en septiembre de 2000. Los Objetivos de desarrollo del Milenio (ODM), ocho ambiciosos objetivos que se intenta alcanzar para 2015, se basan directamente en las actividades y metas incluidas en la Declaración del Milenio.”¹²

Los ODM se componen de 8 Objetivos y 18 metas cuantificables, que se supervisan mediante 48 indicadores.

- Objetivo 1: Erradicar la pobreza extrema y el hambre.
- Objetivo 2: Lograr la enseñanza primaria universal.
- Objetivo 3: Promover la igualdad entre los géneros y la autonomía de la mujer.
- Objetivo 4: Reducir la mortalidad infantil.
- Objetivo 5: Mejorar la salud materna.
- Objetivo 6: Combatir el VIH/SIDA, el paludismo y otras enfermedades.
- Objetivo 7: Garantizar la sostenibilidad del medio ambiente.
- Objetivo 8: Fomentar una asociación mundial para el desarrollo.

Se asume que con la puesta en marcha de programas y proyectos que apunten a la consecución de los ODM, los habitantes de un territorio alcanzarán mejores niveles de desarrollo. En consecuencia, es importante que el municipio de Marulanda dentro de su plan de desarrollo “Ciudadanos unidos por el porvenir de Marulanda”, incluya propuestas en este sentido que lo inserten en modelos de desarrollo departamentales, nacionales e internacionales, toda vez que en la actualidad las diferentes naciones enfilan esfuerzos al cumplimiento de las metas programadas para el año 2015.

A continuación se muestran los indicadores para el municipio de Marulanda relacionados con los ODM, consignados en el documento denominado “Línea base de los objetivos del

¹² ONU. Programa de las Naciones Unidas para el Desarrollo. Los objetivos de desarrollo del milenio. 2000.

PLAN DE DESARROLLO DEL MUNICIPIO DE MARULANDA
Período 2008-2011

milenio en el departamento de Caldas¹³, investigación adelantada por la Universidad Autónoma de Manizales. En él se califica a manera de semáforo el estado de los indicadores incluidos; así la letra R corresponde al color rojo (estado más crítico), la letra A al color amarillo y la letra V al color verde.

12.1. ODM 1. ERRADICAR LA POBREZA EXTREMA Y EL HAMBRE

ODM 1	Caldas	MARULANDA
Pobreza según NBI	26,1	47,1
Miseria según NBI	4,8	8,1
ICV Fuente SISBEN 2003. (Manizales 81,59)	65,61	58,27
ICV por componente 1993. TOTAL	71,8	54,5
Educación Jefe de hogar	6,3	4,1
Personas 12 años y más	7,20	4,7
12-18 años a secundaria y universidad	4,5	3,6
5-11 años primaria	7,2	6,5
Material paredes	4,1	1,4
Material pisos	4,6	3,6
Servicio Sanitario	6,5	5,5
Abastecimiento de agua	6	3,4
Con qué cocinan	5,1	2,3
Recolección Basuras	4,8	2,6
Niños de 6 o menos años en el hogar	4,4	4,9
Personas por cuarto	11,1	11,8
Nutrición		13,50%
Fuente NBI: Departamento Nacional de Planeación. Caldas. índices de NBI y Miseria con base en registros SISBEN.2003		
Línea de Pobreza para los municipios del Oriente = Pobreza según NBI		
Línea de Miseria para los municipios del Oriente = Miseria según NBI		
Población en Pobreza según NBI-COLOMBIA- 2003		21,70%
Población en Miseria según NBI-COLOMBIA- 2003		6,30%
Fuente: SISDE y Misión Social		
NBI:		
Viviendas con características físicas inadecuadas (pisos tierra, materiales precarios paredes)		
Viviendas con Hacinamiento crítico (más de 3 personas por cuarto)		
Viviendas sin servicios básicos (agua potable y alcantarillado)		
Viviendas con alta dependencia económica (más de 3 por miembro ocupado, jefe de hogar con 3 años de educación)		
Viviendas con niños en edad escolar que no asisten a centro educativo		

¹³ UNIVERSIDAD AUTÓNOMA DE MANIZALES. Centro de Estudios ambientales y de Desarrollo CEA. Línea base objetivos del milenio en el departamento de Caldas. Manizales, 2007.

PLAN DE DESARROLLO DEL MUNICIPIO DE MARULANDA
Período 2008-2011

1 NBI		
POBREZA 2.0 O MAS NBI. MISERIA.		

12.2. ODM 2. LOGRAR LA EDUCACIÓN BÁSICA UNIVERSAL

Indicador CONPES 91 de 2005	Colombia	Caldas	Meta 2015 Conpes	Semáforo	MARULANDA
Tasa de Analfabetismo para personas entre 15 y 24 años	2,10% -2006	8.8% (2005)	1%	A	10,90%
Cobertura bruta para preescolar	44,90% -2005	89,90% (2007) SM	85.3%	V	113,33%
Cobertura bruta para Básica Primaria	109.1% -2005	124,00% (2007). SM	111,90%	V	130,69%
Cobertura bruta para Básica Secundaria	95.1% -2005	64,80% (2007) SM	93,50%	R	47,83%
Cobertura bruta para educación Media	77.9% -2005	64,80% (2007) SM.	93,20%	R	47,83%
Años promedio en educación para personas entre 15 y 24 años	9 -2005	8.8 -2003	10,63	R	3,46
Tasa de repetición en educación básica y media	3.3% -2006	12,35% -2006	2,30%	R	10,35%
Aprobación 2006.					83,63%
Deserción 2006					5,87%
Analfabetismo para mayores de 15 años. Fuente: censo 2005 SISBEN 2003					
Escolaridad promedio de la población en general: Fuente SISBEN 2003. Caldas 4,59					
Repitencia 2006. Fuente: Secretaría de Educación de Caldas					

PLAN DE DESARROLLO DEL MUNICIPIO DE MARULANDA
Período 2008-2011

12.3. ODM 3. PROMOVER LA EQUIDAD DE GÉNERO Y LA AUTONOMÍA DE LA MUJER

Indicador CONPES 91 de 2005	Colombia	Caldas	Meta 2015 Conpes	Semáforo	MARULANDA
Violencia física contra la mujer	16,00%	48,70%	ND	R	
	-2005	-2006			
Violencia sexual contra la mujer	11,50%	3,90%	ND	R	
	-2005	-2006			
Tasa Global de Participación de la Mujer en el empleo	47,40%		ND	A	
	-2006	ND			
Tasa de Desempleo Femenino	16,40%	ND	ND	A	
	-2006				
Tasa de Desempleo Masculino	9,20%	ND	ND	A	
	-2006				
Tasa de ocupación femenina	39,60%	32,20%	ND	A	
	-2006	-2000			
Porcentaje de mujeres en Gobernación	ND	47,1% (2007)	≥ 30%	V	
Porcentaje de mujeres en asambleas Departamentales	15,60%	27,3% (2008-11)	≥ 30%	V	
	-2005				
Porcentaje de mujeres alcaldesas en el departamento	7,60%	7,40%	≥ 30%	R	
	(2004-06)	-2007			
Porcentaje de mujeres en cargos directivos alcaldías	ND	18,7% (2007)		A	
Porcentaje de mujeres en consejos municipales	13,71%	13,90%	≥ 30%	R	0%
	(2004-06)	(2008-2011)			

PLAN DE DESARROLLO DEL MUNICIPIO DE MARULANDA
Período 2008-2011

12.4. ODM 4. REDUCIR LA MORTALIDAD INFANTIL

Indicador CONPES 91 de 2005	Colombia	Caldas	Meta 2015 Conpes	Semáforo	MARULANDA
Tasa de Mortalidad en menores de 5 años por mil nacidos vivos	26 (2005)	17,1 (2007)	17	A	64,52
Tasa de Mortalidad en menores de 1 año por mil nacidos vivos	22,0 (2005)	14,5	14	A	64,52
		-2007			
Vacunación para menores de 5 años (Triple viral)	88,20%	72,8% (2006)	95%	A	90,60%
	-2006				
Vacunación para menores de 5 años (DTP) – tres dosis	86,00%	77,9% (2006)	95%	A	
	-2006				

12.5. ODM 5. MEJORAR LA SALUD SEXUAL Y REPRODUCTIVA

Indicador CONPES 91 de 2005	Colombia	Caldas	Meta 2015 Conpes	Semáforo	MARULANDA
Tasa de mortalidad materna por cien mil nacidos vivos	68,5 (2005)	68,57 (2006)	45	R	0
Porcentaje de mujeres con 4 o más controles prenatales	83%	87,50%	90%	V	61,10%
	-2005	-2007			
Atención institucional del parto	92,00%	96%	95%	V	85%
	-2005	-2007			
Atención por personal calificado	96%	ND	95%	A	
	-2005				
Prevalencia de uso de métodos modernos de anticoncepción	ND dato agregado.	63,20%	75%	A	52%
		-2007			
Porcentaje de adolescentes madres o en embarazo	20,50%	26,50%	15%	R	19%
	-2005	-2007			
Mortalidad por cáncer de cuello uterino por cien mil mujeres	10,9	9	5,5	R	0
	-2003	-2007			

PLAN DE DESARROLLO DEL MUNICIPIO DE MARULANDA
Período 2008-2011

12.6. ODM 6. COMBATIR EL VIH/SIDA, LA MALARIA Y EL DENGUE

Indicador CONPES 91 de 2005	Colombia	Caldas	Meta 2015 Conpes	Semáforo	MARULANDA
Prevalencia de VIH (15 a 49 años)	0,7	11.57 (2005)	1,20%	A	
	-2004	Tot. Población			
Cobertura de terapia antirretroviral	72%	80%		A	
	-2006	-2006	68%		
Casos de muerte por malaria.	119	0		V	
	-2004	-2005	34		
Casos de muerte por Dengue.	70	0	46	V	
	-2004	-2005			
Infestación de Aedes aegypti de los municipios categoría especial.	30%	18%	V	A	
	-2003	-2007			
Vacunación promedio 2007 1er semestre: Fuente Perfil Epidemiológico DTSC					

PLAN DE DESARROLLO DEL MUNICIPIO DE MARULANDA
Período 2008-2011

12.7. ODM 7. GARANTIZAR LA SOSTENIBILIDAD AMBIENTAL

Indicador CONPES 91 de 2005	Línea Base Colombia	Línea Base Caldas	Meta 2015 Conpes	Semáforo	MARULANDA
Tasa de reforestación en hectáreas anuales	30.462 (2002-06)	273	30.000	A	
		(2007-09)			
Hectáreas protegidas con el Sistema de Parques Nacionales Naturales	0	10.000	165.000	V	
		-2006			
Planes de manejo formulados socialmente aceptados	49 de 52	50%.	100%		
	-2006	-2007			
Consumo de sustancias agotadoras de la capa de ozono (SAO) en toneladas métricas	600 (2006)	5,65 (2006).		V	
			O		
Cobertura Acueducto Urbano	97.9%	98,50%		V	98,10%
	-2005	-2005	99,40%		
Cobertura Alcantarillado Urbano	92,40%	96,80%	97,60%	A	95,50%
	-2005	-2005			
Solución de abastecimiento de agua rural	66%	60,34%			37,70%
	-2003	-2005	81,60%		
Solución de saneamiento básico rural	58%	44,52%		R	29,80%
	-2003	-2005	70,90%		
Porcentaje de hogares que habitan en asentamientos precarios	16%	3,7% (2003)	4% para el 2020	A	
	-2003				

II.FORMULACIÓN DE POLÍTICAS DEL PLAN.

1. FUNDAMENTOS.

El Plan de Desarrollo del municipio de Marulanda para el periodo 2008 – 2011 será prospectivo, continuo, eficiente, flexible y concertado. Se propone como un instrumento de planificación de desarrollo que permita tomar las decisiones que convaliden la participación que tiene la comunidad como elemento básico de la formulación y

PLAN DE DESARROLLO DEL MUNICIPIO DE MARULANDA **Período 2008-2011**

elaboración de este plan. Será un plan armónico con las tendencias mundiales de planificación, buscando avances significativos en el cumplimiento de las metas planteadas para el logro de los Objetivos de Desarrollo del Milenio.

Como orientadores del desarrollo se concertaron la siguiente misión y visión:

1.1 MISIÓN.

“La misión del municipio de Marulanda es propender por el bienestar y desarrollo de la comunidad mediante el uso de los recursos, que permitan satisfacer necesidades básicas en materia de: vivienda y servicios públicos (salud, educación, saneamiento ambiental, agua potable), en forma eficiente, transparente y con participación activa de todos sus habitantes”.

1.2 VISIÓN.

“Marulanda en el año 2015 será un municipio integrado a la Región del Alto Oriente de Caldas, competitivo a nivel Departamental y Nacional con un desarrollo sostenible en lo económico, tecnológico, turístico, en infraestructura, agroindustria y forestal, con una comunidad capacitada, comprometida y con sentido de pertenencia para una mejor calidad de vida”.

1.3 OBJETIVO GENERAL.

Contribuir al mejoramiento y sostenimiento de la calidad de vida de la población Marulandita, garantizando el uso eficiente de los recursos e incrementando la cobertura en los servicios públicos que permitan atender las necesidades básicas de la población.

2. CRITERIOS ORIENTADORES.

El Plan de Desarrollo de Marulanda busca mejorar las condiciones de paz y está orientado por los siguientes criterios:

2.1. EQUIDAD SOCIAL.

Se focalizará la inversión pública social en las zonas marginales y a grupos de población más vulnerables (desplazados, madres cabezas de hogar, madres gestantes y lactantes,

PLAN DE DESARROLLO DEL MUNICIPIO DE MARULANDA
Período 2008-2011

niñez, juventud, adultos mayores, discapacitados en condición de desplazamiento, afectados por drogadicción).

2.2. EQUIDAD DE GÉNERO.

Las políticas se ejecutarán con la perspectiva de género reconociendo las disparidades económicas, sociales, culturales y políticas entre hombres y mujeres, focalizando sus esfuerzos hacia la igualdad de género.

2.3. INTEGRACIÓN DEL EMIGRANTE AL DESARROLLO MUNICIPAL.

Por las características especiales de Marulanda en cuanto a la expulsión de población, el Gobierno Municipal propenderá por el diseño, fortalecimiento e implementación de una política municipal migratoria integral, orientada a establecer canales de comunicación, participación e interacción con los migrantes locales en el exterior, de forma que beneficie a estas comunidades y sus familias en el municipio, generando desarrollo en zonas de origen y destino.

En tal sentido el presente plan velará por la integración de toda la población Marulandita residente en el municipio y fuera de él, para lo cual promoverá acuerdos con entidades públicas y privadas, nacionales e internacionales, para el desarrollo de programas y proyectos en el tema migratorio y en aspectos como:

- la prevención de trata de personas, la migración ordenada,
- planes de ahorro e inversión de las remesas.

Promoverá la creación y consolidación de redes sociales entre los migrantes locales en el exterior y el país. Apoyará proyectos que promuevan la transferencia de conocimiento y tecnología hacia el municipio, potenciando la migración como agente de desarrollo.

2.4. COMPETITIVIDAD.

Potenciar la economía interna del municipio y articularla con las oportunidades que ofrece la región del Alto Oriente en el mercadeo de los productos, generando condiciones que permitan fortalecer y ampliar la base productiva del municipio, contribuyendo así a la generación de empresas y empleo para los Marulanditas.

2.5. SUSTENTABILIDAD.

Desarrollo sostenible en el aprovechamiento de las oportunidades que ofrecen los proyectos productivos sustentables, la biodiversidad y la riqueza hídrica.

2.6. DESARROLLO RURAL.

PLAN DE DESARROLLO DEL MUNICIPIO DE MARULANDA
Período 2008-2011

Dadas las condiciones fisicoterritoriales del municipio, se hará énfasis en el suelo rural, teniendo en cuenta las particularidades de cada zona, con proyectos agroindustriales, pecuarios y turísticos.

2.7. TRANSPARENCIA.

La administración municipal adoptará y pondrá en práctica acciones que permitan a la comunidad acceder a la información sobre las decisiones de gobierno, los recursos empleados para la ejecución de programas y proyectos, el destino que se le da a los impuestos y demás recursos del presupuesto municipal, la forma como se contrata, a quienes se contrata y el valor de los contratos. Los trámites para acceder a beneficios (cupos en educación, régimen subsidiado, subsidios de servicios públicos, etc.) serán visibles para toda la población, con el fin de otorgarle las mismas oportunidades de acceso.

2.8. INTEGRACIÓN SUBREGIONAL.

Reconociendo las relaciones que unen los municipios de la Subregión Alto Oriente y la necesidad de crear sinergias para aprovechar las ventajas competitivas de la cooperación con otros municipios, se hace necesario consolidar alianzas estratégicas con los entes territoriales del área de influencia del municipio de Marulanda.

2.9. GERENCIA ESTRATÉGICA.

Se hará gestión ante las diferentes instancias, con el fin de conseguir y optimizar recursos para viabilizar los Programas del Plan de Desarrollo.

3. POLÍTICAS.

3.1 POLÍTICA SOCIAL:

Objetivo general: Propender por mayores niveles de equidad en la prestación de los servicios sociales a cargo de la Administración Municipal, aplicando con eficiencia los recursos definidos para ésta política, con el fin de disminuir los indicadores de desarrollo humano y las necesidades básicas insatisfechas del Municipio.

3.1.1. Sector educativo.

Programa de apoyo y mejoramiento de la cobertura educativa del municipio.

Subprogramas.

1. Adecuación de infraestructura.
2. Optimización de la planta de personal educativo.
3. Red de Internet.
4. Adquisición de material bibliográfico.
5. Capacitación de docentes.
6. Adquisición de computadores.
7. Adquisición de material académico interactivo.
8. Mejoramiento y construcción de centros educativos en el Municipio y área rural.

Programa de apoyo e incentivos a la población estudiantil.

Subprogramas.

1. Gestión apoyos para el ingreso a instituciones tales como el Sena.
2. Acceso a las redes de Internet para acceder a carreras profesionales y técnicas a distancia.
3. gestión de programas académicos técnicos, y su implementación en el municipio de Marulanda
4. mejoramiento de oportunidades de estudio para población adulta en el municipio de Marulanda

Programa reducción del analfabetismo.

Subprogramas.

Creación de programas e incentivos de acuerdo con las necesidades de la población adulta analfabeta del municipio de Marulanda.

Programa de apoyo a la vocación agropecuaria.

Subprograma.

1. Fortalecimiento de la modalidad agropecuaria en el instituto Montebonito.
2. definición y fortalecimiento de la modalidad académica del instituto Efrén cardona chica

Programa de apoyo a la educación superior para los estudiantes del municipio.

Subprograma.

1. Gestión y apoyo para la creación de una posada educativa en el municipio de Manizales.

3.1.2. Sector grupos poblacionales

Programa de apoyo a la infancia y juventud.

Subprogramas.

1. Gestión para el incremento de cobertura de restaurantes escolares en el municipio de Marulanda.
2. Implementación de las políticas establecidas por la ley 1098.
3. Mejoramiento de la calidad de vida de los niños y niñas del municipio
4. Sensibilización y manejo de políticas tendientes a la erradicación de la violencia intrafamiliar, abuso sexual y maltrato infantil en el municipio de Marulanda.
5. Difusión de la ley 1098.
6. Mejoramiento de la calidad de vida de los infantes y jóvenes.

Programa de apoyo a los discapacitados.

Subprograma.

1. Mejoramiento de la calidad de vida de la población discapacitada.
2. Apoyo a las iniciativas empresariales y de negocios de la población discapacitada.

Programa de atención al desplazado.

Subprogramas.

1. Mejoramiento de calidad de vida del desplazado.
2. atención integral al desplazado

PLAN DE DESARROLLO DEL MUNICIPIO DE MARULANDA
Período 2008-2011

3. Apoyo a las iniciativas empresariales y de negocios de la población desplazada.
4. Generación de proyectos productivos tendientes a satisfacer las necesidades de desplazamiento de la población de Marulanda.

Programa mujeres cabeza de hogar.

Subprograma.

1. Apoyo a las actividades productivas de las mujeres cabeza de hogar.

Programa de atención al adulto mayor.

Subprogramas.

1. Mejoramiento de la calidad de vida del adulto mayor.
2. Implementación de programas lúdicos y productivos tendientes a satisfacer la calidad de vida del adulto mayor en el municipio de Marulanda.

3.1.3. Sector cultural.

Programa de gestión al rescate cultural.

Subprogramas.

1. Rescate de la identidad cultural y fomento a los talentos en el municipio de Marulanda.
2. Fomento de los talentos artísticos.
3. apoyo y fortalecimiento a las bandas musicales, grupos de música tradicional.
4. implementación de la escuela de artes de Marulanda.

Programa de apoyo a las Casas de la Cultura y bibliotecas publicas municipales.

Subprograma.

1. Adecuación y dotación de casas de la cultura.
2. adecuación y dotación de las bibliotecas publicas municipales.

3.1.4. Sector desarrollo comunitario

Programa de fomento de la participación comunitaria.

Subprograma.

1. Fortalecimiento de las juntas de acción comunal.

3.1.5. Sector justicia y seguridad

Programa de prevención contra el abuso sexual.

Subprograma

1. Implementación de programas para la prevención y tratamiento del abuso sexual.
2. implementación de programas de prevención a la drogadicción
3. implementación de programas de prevención de la violencia intra familiar.

Programa de seguridad.

Subprograma.

1. Mejoramiento de instalaciones policiales.
2. Implementación de programas de prevención al hurto y seguridad ciudadana.
3. Creación fondo de solidaridad y convivencia ciudadana.

Programa de socialización de la normatividad.

Subprograma.

1. Conocimiento de normas de convivencia.
2. Socialización y sensibilización sobre las normas de convivencia en el municipio de Marulanda

Programa de Capacidad institucional.

Subprograma.

- Puesta en marcha de la Comisaría de familia.

3.1.6. Sector recreación y deportes

Programa de apoyo a la infancia y a la juventud.

Subprograma.

1. Mejoramiento de calidad de vida de la juventud.

Programa de infraestructura deportiva.

Subprograma.

1. Construcción y mejoramiento de infraestructura deportiva.
2. apoyo a las escuelas de formación deportiva

3.1.7. Sector salud.

Programa de salud mental.

Subprograma.

1. Implementación de nuevos espacios lúdicos y culturales para el sano esparcimiento de la población.

Programa de infraestructura en salud.

Subprograma.

1. Mejoramiento y construcción de la infraestructura municipal.

Programa de atención médica a la comunidad

Subprograma.

1. Mejoramiento de la prestación del servicio de salud.

Programa de régimen subsidiado

Subprograma.

1. Ampliación de la cobertura y atención a la población del SISBEN.

Programa de salud pública.

Subprograma.

PLAN DE DESARROLLO DEL MUNICIPIO DE MARULANDA
Período 2008-2011

1. Atención en salud pública acorde con los lineamientos nacionales y departamentales.

3.1.8. Sector migraciones.

Programa de apoyo a la población migrante.

Subprograma.

1. Seguimiento y atención a la población migrante del municipio de Marulanda

3.1.9. Sector vivienda

Programa de infraestructura.

Subprograma.

1. Construcción y mejoramiento de vivienda urbana y rural.
2. implementación del programa de lucimiento de fachadas del ministerio de comercio industria y turismo

3.2. POLÍTICA ECONÓMICA.

Objetivo general: Mejorar las condiciones económicas de los Marulanditas, mediante el fortalecimiento de los sectores agropecuario, económico, financiero, turístico y de mypimes.

3.2.1. Sector agropecuario.

Programa de capacitación, financiación y fortalecimiento de proyectos agropecuarios.

Subprogramas.

1. Fortalecimiento de cadenas productivas.
2. Apoyo a los organismos de economía solidaria.
3. Fortalecimiento de la Cooperativa Ovina
4. Apoyo a pequeños productores agropecuarios.
5. Apoyo iniciativas agropecuarias

Programa de fortalecimiento de las cadenas productivas agroindustriales en el municipio de Marulanda.

Subprogramas.

1. Fortalecimiento de la cadena productiva de la panela.
2. Fortalecimiento de la cadena productiva de la leche en el municipio de Marulanda.
3. Fortalecimiento de la cadena productiva de la lana en el municipio de Marulanda.
4. Fortalecimiento y apoyo al sector del Comercio en el Municipio de Marulanda.

3.2.2. Sector financiero.

Programa de incentivos tributarios

Subprograma.

1. Implementación incentivos.

Programa de gestión a la generación de crédito y apoyo financiero a empresarios.

Subprograma.

1. Generación de proyectos y gestión para la cofinanciación de proyectos productivos y empresariales.

Programa de prestación de servicios bancarios.

Subprograma

1. Presencia institucional bancaria.

3.2.3. Sector turismo.

Programa de estructuración de plataforma turística.

Subprogramas.

1. Diseño de producto turístico del municipio.
2. Fortalecimiento de la cadena productiva del turismo.
3. Creación del periódico local de identidad turística municipal.
4. Creación del comité para la promoción y el desarrollo turístico fortalecimiento de la página web del municipio.
5. Investigación divulgación de la gastronomía local.

3.2.4. Sector equipamiento municipal.

Programa de generación de infraestructura para la comercialización de ganado y productos agrícolas.

Subprogramas.

1. Mejoramiento de las instalaciones de la báscula municipal.
2. Mejoramiento de las instalaciones de las plazas de ferias.
3. Gestión para la construcción de centro de acopio

3.2.5. Sector mipymes.

Programa de creación de microempresas y comercialización de productos.

Subprogramas.

1. Fortalecimiento y apoyo al mejoramiento de tecnología de las mipymes de Marulanda.
2. Gestión a la comercialización de productos nativos de Marulanda.
3. Fortalecimiento y asistencia técnica para el manejo de mipymes.

Programa de generación de proyectos agropecuarios y de transformación de productos.

Subprogramas.

1. Apoyo a la generación de nuevas empresas agroindustriales del municipio de Marulanda.
2. Apoyo a la gestión de las instituciones educativas para la generación de empresas en el municipio.

Programa de apoyo a la industria ovina.

Subprograma.

1. Fortalecimiento de la industria ovina.

Programa de apoyo a la producción cafetera del municipio.

Subprograma.

1. Fortalecimiento de la producción de café especial en el corregimiento de Montebonito.

3.3 POLÍTICA FÍSICO – TERRITORIAL.

Objetivo general: Generar mejor calidad de vida a los Marulanditas, mediante el mejoramiento de los servicios de agua potable, saneamiento básico, electricidad y vías.

3.3.1 Sector agua potable y saneamiento básico.

Programa de mejoramiento del servicio de agua potable.

Subprograma.

1. Gestión para la creación de una de empresa prestadora de servicios de aseo y saneamiento básico en el municipio de Marulanda.

3.3.2. Sector ordenamiento territorial.

Programa de revisión y ajustes del Esquema de Ordenamiento Territorial E.O.T.

Subprograma.

1. Revisión del E.O.T.

3.3.3. Sector prevención y atención de desastres.

Programa de mitigación de riesgos

Subprograma.

1. Fortalecimiento institucional para la prevención de desastres en el municipio de Marulanda.

3.3.4. Sector vías.

Programa de construcción y mejoramiento de vías.

Subprograma.

1. Mejoramiento y mantenimiento de vías carretables y caminos comunitarios de herradura.
2. Construcción de la vía Marulanda Montebonito.

3.3.5. Sector electrificación.

Programa de electrificación rural.

Subprogramas.

1. Gestión para el mejoramiento de redes del sector rural.
2. Implementación de nuevos puntos de redes eléctricas del sector rural.

3.4. POLÍTICA INSTITUCIONAL.

Objetivo general: Mejorar las condiciones de funcionamiento del ente municipal, mediante el fortalecimiento institucional, capacitación del personal, dotación de equipos y certificación del municipio.

3.4.1. Sector capacitación.

Programa de fortalecimiento institucional.

Subprograma.

1. Mejoramiento de las capacidades cognoscitivas y competitivas del personal administrativo de las instituciones del municipio, veedurías ciudadanas y comités de participación comunitaria.

3.4.2. Sector certificación

Programa de fortalecimiento institucional.

Subprograma.

1. Certificación de calidad para el municipio.

3.4.3. Sector funcionamiento.

Programa de optimización de la planta administrativa.

Subprogramas.

1. Revisión y ajuste del organigrama institucional.
2. Optimización de funciones de la planta administrativa actual.

Programa de dotación de equipos.

Subprograma.

1. Gestión para la adquisición y mejoramiento de equipos para el funcionamiento institucional.

3.4.4. Sector infraestructura.

Programa de dotación de equipos

Subprograma

1. Adquisición y mejoramiento de equipos de cómputo.

3.4.5 Sector público municipal

Programa de mejoramiento del sentido de pertenencia.

Subprograma.

1. Implementación del programa "Queriendo lo nuestro"

3.5 POLÍTICA AMBIENTAL.

Objetivo general: Fortalecer el medio ambiente en el municipio mediante la optimización en el manejo de los residuos sólidos, conservación de bosques, conservación del recurso hídrico y ejecución del programa de saneamiento básico, para que así Marulanda sea reconocido como Municipio modelo en la adopción de políticas públicas adecuadas respecto de los proyectos productivos sostenibles con una arraigada educación y concientización de los actores que hacemos parte integral de esta empresa.

3.5.1. Sector residuos sólidos.

Programa de mejoramiento del manejo de residuos sólidos.

Subprograma.

1. Implementación y puesta en marcha de un sistema de tratamiento de residuos sólidos.

3.5.2. Sector Biodiversidad

Programa conservación, uso y restauración de la biodiversidad

Subprograma.

1. Desarrollo de modelos de uso y aprovechamiento sostenible para las líneas de biocomercio.
2. Recuperación y difusión de las prácticas tradicionales de uso sostenible.
3. Fomento de mecanismos para la conservación de la biodiversidad.

3.5.3. Sector recurso hídrico.

Programa Gestión ambiental del patrimonio hídrico

Subprogramas.

1. Implementación de normatividad Ambiental aplicable.
2. Reforestación de microcuencas.
3. Diseño y aplicación de políticas para la gestión del Patrimonio hídrico.
4. Administración del Patrimonio hídrico con base en la demanda.

3.5.4. Sector saneamiento básico.

Programa de mejoramiento de redes de alcantarillado y construcción de pozos sépticos en la zona rural.

Subprogramas.

1. Mejoramiento de redes de alcantarillado urbana y rural.
2. Construcción de pozos sépticos en la zona rural.

Programa gestión ambiental de asentamiento humanos.

Subprogramas.

1. Implementación de estrategias para alcanzar el cumplimiento de la normatividad ambiental por parte de los sectores productivos en la cabecera y en el corregimiento.
2. Formular y ejecutar planes de saneamiento y manejo de vertimientos de acueducto y alcantarillado.

Sector productivo.

Programa de sistemas productivos y de producción más limpia.

Subprogramas.

PLAN DE DESARROLLO DEL MUNICIPIO DE MARULANDA
Período 2008-2011

1. Gestión e implementación de estrategias sectoriales de producción más limpia.
2. Difusión y adopción tecnológica sostenible para sistemas productivos.

Sector Institucional.

Programa fortalecimiento del SINA (SISTEMA NACIONAL AMBIENTAL) para la gobernabilidad.

Subprogramas.

1. Impulsar el fortalecimiento institucional de los actores del SINA.
2. Crear y fortalecer unidades de comunicación de las Instituciones que integran el SINA.

3.6. POLÍTICA DE PAZ.

Objetivo general: Generar las condiciones de paz de los Marulanditas, mediante la aplicación del programa de convivencia ciudadana y mejoramiento de la tolerancia.

Subprograma

- 1- Implementación de políticas para el fomento al respeto de los Derechos Humanos en el Municipio de Marulanda.
- 2- Implementar acciones y programas para la prevención y atención de lesionados por minas antipersonales.

3.6.1. Sector educativo.

Programa de convivencia pacífica y mejoramiento de la tolerancia.

Subprogramas.

1. Sensibilización y capacitación a la comunidad sobre convivencia ciudadana - manual de convivencia.
2. Implementación de mecanismos alternativos de conflicto convivencia pacífica en el municipio según las orientaciones del Ministerio del Interior.

B. MATRIZ DE INVERSIONES.

En el capítulo II, Formulación de Políticas del Plan, se especificaron los programas y subprogramas a los cuales se dirigirán los esfuerzos de la administración municipal para alcanzar la visión, misión y objetivo general de desarrollo, propuestos para Marulanda.

VER CUADRO DE EXCEL

PLAN DE DESARROLLO DEL MUNICIPIO DE MARULANDA
Período 2008-2011

C. PROGRAMAS DEL PDM DE MARULANDA, RELACIONADOS CON LOS OBJETIVOS DE DESARROLLO DEL MILENIO Y PRIORIDADES RECOMENDADAS EN EL DOCUMENTO “MUNICIPIOS Y DEPARTAMENTOS POR LA INFANCIA Y LA ADOLESCENCIA. ORIENTACIONES PARA LA ACCIÓN TERRITORIAL”.

A continuación se indican las políticas de la matriz en las cuales se encuentran inmersos los programas correspondientes a los objetivos de desarrollo del milenio ODM y de algunas de las prioridades recomendadas en el documento “Municipios y departamentos por la infancia y la adolescencia. Orientaciones para la acción territorial”.

“Municipios y departamentos por la infancia y la adolescencia. Orientaciones para la acción territorial”.¹⁴			
DERECHO	POLÍTICA	SECTOR	PROGRAMA
1 El derecho de las mujeres a la vida y a la salud	Social	Grupos poblacionales	Mujeres cabeza de hogar
	Social	Salud	Régimen subsidiado
	Social	Salud	Salud pública
2 El derecho de los niños y las niñas a la vida y a la salud	Social	Grupos poblacionales	Apoyo a la infancia y a la adolescencia
	Social	Salud	Salud pública
4 El derecho a la buena nutrición	Social	Grupos poblacionales	Apoyo a la infancia y a la adolescencia
5 El derecho al desarrollo y a la educación	Social	Cultural	Juventudes
	Social	Educación	Apoyo e incentivos a la población estudiantil Apoyo para la educación superior para los estudiantes del municipio
	Social	Recreación y deportes	Apoyo a la infancia y a la juventud
6 El derecho a la salud sexual y reproductiva	Social	Salud	Atención médica a la comunidad
	Social	Salud	Salud pública
7 El derecho a un ambiente sano: al agua potable y al saneamiento básico	Social	Salud	Salud pública
	Social	Salud	Atención médica a la comunidad
	Social	Salud	Salud mental
	Ambiental	Saneamiento básico	Mejoramiento de redes de alcantarillado y construcción de pozos sépticos en la zona rural
8 El derecho de los niños, niñas y adolescentes a la protección	Social	Grupos poblacionales	Apoyo a la infancia y a la adolescencia
	Paz	Educativo	Convivencia pacífica y mejoramiento de la tolerancia
	Social	Justicia y seguridad	Abuso sexual

¹⁴ Documento elaborado por la Procuraduría General de la Nación, ICBF y UNICEF. Bogotá, 2006.

PLAN DE DESARROLLO DEL MUNICIPIO DE MARULANDA
Período 2008-2011

OBJETIVOS DE DESARROLLO DEL MILENIO ODM			
OBJETIVO	POLÍTICA	SECTOR	PROGRAMA
1 Erradicar la pobreza extrema y el hambre.	Económica	Agropecuario	Capacitación, financiación y fortalecimiento de proyectos agropecuarios.
		Mypimes	Generación de proyectos agropecuarios y de transformación de productos.
		Agropecuaria	Fortalecimiento de las cadenas productivas agroindustriales en el municipio de Marulanda.
2. Lograr la enseñanza primaria universal.	Social	Educativo	Apoyo y mejoramiento de la cobertura educativa del municipio.
3. Promover la igualdad entre los géneros y la autonomía de la mujer.	Social	Grupos poblacionales	Mujeres cabeza de hogar Atención al desplazado
4. Reducir la mortalidad infantil.	Social	Salud	Salud pública Atención médica a la comunidad
5. Mejorar la salud materna.	Social	Salud	Salud pública Atención médica a la comunidad
6. Combatir el VIH/SIDA, el paludismo y otras enfermedades.	Social	Salud	Salud pública Atención médica a la comunidad
7 Garantizar la sostenibilidad del medio ambiente.	Ambiental	Residuos sólidos	Mejoramiento del manejo de residuos sólidos
		Forestal	Conservación de bosques
		Recurso hídrico	Conservación del recurso hídrico
	Físico-territorial	Prevención y atención de desastres	Mitigación de riesgos
8. Fomentar una asociación mundial para el desarrollo.			

PLAN DE DESARROLLO DEL MUNICIPIO DE MARULANDA
Período 2008-2011

FUENTES DE REFERENCIA

ALCALDÍA DE MARULANDA. Plan de desarrollo de Marulanda 2004 – 2007.

ATEC. Asociación Turística Empresarial de Caldas. Inventario turístico del municipio de Marulanda. Manizales, 2007.

CORPOCALDAS. Corporación Autónoma Regional de Caldas. Agenda para la gestión ambiental del municipio de Marulanda. Manizales, 2001.

DANE. Departamento Administrativo Nacional de Estadística. Censos 2003 y 2005.

DNP. Departamento Nacional de Planeación. Metas del Plan Nacional de Desarrollo. “Estado Comunitario: Desarrollo para todos (2006-2010)”. Bogotá, 2006.

DNP: DDS – PNDH – DDUPA. Conpes Social 91. Bogotá, 2005.

GOBERNACIÓN DE CALDAS. Carta estadística del departamento de caldas 2002. Manizales, 2002.

GTZ. Agencia de Cooperación Técnica Alemana. Guía para la formulación de planes de desarrollo municipales hacia la construcción de paz. 2007.

ONU. Organización de Naciones Unidas. Estudio de desarrollo humano para el eje cafetero 2002.

PROCURADURÍA GENERAL DE LA NACIÓN, ICBF, UNICEF. Municipios y departamentos por la infancia y la adolescencia: orientaciones para la acción territorial. Segunda edición. Bogotá, 2006.

PROYECTO DE PROMOCIÓN DE POLÍTICAS DE GÉNERO. Memorias foro nacional: “Equidad de género en las políticas públicas: un nuevo desafío para la reforma y modernización del sector público”. Managua, 2000.

_____. Violencia de género y estrategias de cambio. Managua, 1999.

QUINTERO M. Rubén Darío. Programa de Gobierno Marulanda 2008 -2011.

SICEP 2007.

UNIVERSIDAD AUTÓNOMA DE MANIZALES. Centro de Estudios ambientales y de Desarrollo CEA. Línea base objetivos del milenio en el departamento de Caldas. Manizales, 2007.

UNIVERSIDAD DE MANIZALES; GOBERNACIÓN DE CALDAS; y otros. Construcción de políticas de juventud: análisis y perspectivas. Programa presidencial Colombia Joven. Manizales, 2004.