

<i>MUNICIPIO DE SAN LUIS DE PALENQUE</i>	ESQUEMA DE ORDENAMIENTO TERRITORIAL	Capitulo VI FUNCIONAL Diciembre de 2008
--	-------------------------------------	--

CAPITULO VI.

FUNCIONAMIENTO ESPACIAL

<i>MUNICIPIO DE SAN LUIS DE PALENQUE</i>	ESQUEMA DE ORDENAMIENTO TERRITORIAL	Capítulo VI FUNCIONAL Diciembre de 2008
--	-------------------------------------	--

El funcionamiento espacial identifica las relaciones de tipo comercial, social y territorial. Tanto al interior del municipio como con el entorno regional, así se establece, el papel que desempeña el municipio frente a la región y con ello su vocación.

La interacción territorial permite comprender y determinar patrones de asentamiento, los vínculos que entre ellos se gestan e identificar y caracterizar las redes que facilitan la articulación municipal, con el fin de obtener una evaluación del sistema funcional que permita orientar la localización de infraestructura y mejorar la comunicación inter e intramunicipal.

De esta manera se busca aprovechar las potencialidades y mitigar las problemáticas derivadas de la integración.

1. NIVELES DE ORGANIZACIÓN FUNCIONAL ESPACIAL

Marco regional

De acuerdo a la regionalización del departamento de Casanare, el municipio de San Luis de Palenque, junto a: La Salina, Sácama, Hato de Corozal, Paz de Ariporo, Trinidad, Nunchía, Támara y Orocué conforman la subregión Norte¹ (Figura 6.1).

Esta subregión es la más extensa y con menor nivel de poblamiento del departamento de Casanare, dentro de ella se pueden diferenciar dos unidades de paisaje, por una parte los municipios localizados en el piedemonte de la cordillera oriental (Támara, Sácama, Nunchía y La Salina) y los que se encuentran en la llanura (San Luis de Palenque, Hato Corozal, Poré, Paz de Ariporo, Trinidad y Orocué), de acuerdo a su localización se establecen las condiciones de producción.

En los municipios localizados en el área de sabana, predomina la actividad ganadera y en menor proporción la agricultura para el abastecimiento local.

¹ Gobernación del Casanare, "Ordenamiento Territorial del Departamento de Casanare: Tendencias y Propuestas de Acción", Yopal, 2002.

Figura 6.1 Subregiones de Casanare

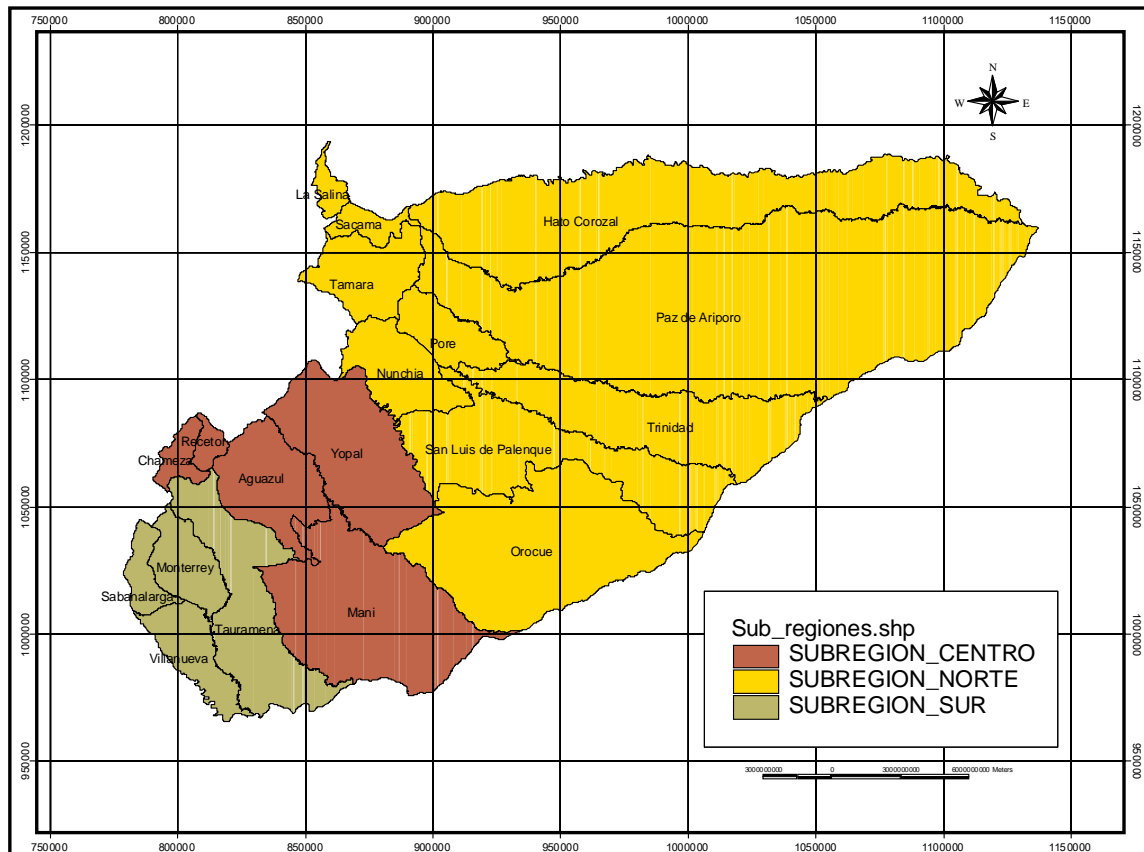

Fuente: Iberoamericana, Diagnóstico EOT Capítulo VI Funcionamiento espacial, 2005.

Los vínculos económicos de esta subregión se presentan en mayor medida con la región centro del departamento, por la conexión a la capital departamental (Yopal) y de esta al interior del país ya sea por la vía Villavicencio – Bogotá o Sogamoso.

A pesar que esta subregión es cercana al departamento de Arauca su conexión con esta zona es reducido, situación que tendería a modificarse, cuando se construya la *Carretera Marginal de la Selva*. Proyecto que busca conectar las regiones amazónicas de Venezuela, Colombia, Ecuador, Perú y Bolivia por vía terrestre².

² El proyecto de la Carretera Marginal de la Selva nace como un acuerdo de integración internacional entre Bolivia, Perú, Ecuador y Colombia en el año de 1963. Posteriormente, Venezuela se uniría al proyecto. La carretera es uno de los principales proyectos de infraestructura de [IIRSA](#) para el Eje de Integración y Desarrollo Andino.

<i>MUNICIPIO DE SAN LUIS DE PALENQUE</i>	ESQUEMA DE ORDENAMIENTO TERRITORIAL	Capítulo VI FUNCIONAL Diciembre de 2008
--	-------------------------------------	--

1. sistema de asentamientos

Análisis morfológico y tamaño de la población

La localización urbana del municipio de San Luis de Palenque a orillas del río Pauto y su morfología urbana, proviene de la organización dada por Luis Gamboa al municipio en el reasentamiento poblacional de la década del cincuenta (siglo XX). Esta estructura urbana de forma reticular que se adapta al meandro del río Pauto, tiene una centralidad en torno al Parque central donde se localizan las entidades institucionales alcaldía, juzgado, Banco Agrario y se concentran las actividades comerciales.

Por otra parte, el casco urbano de San Luis de Palenque se encuentra conformado por siete (7) barrios: Primavera, Popular, Gaitán, Centro, Brisas del Pauto, Guasimal y Acacias. De acuerdo con el Plan de Desarrollo municipal 2008 -2011, se proyecta la construcción de dos barrios: Bello horizonte y la Unidad, los cuales reducirían el actual déficit habitacional del municipio, generado por la migración del campo a la cabecera del municipio y del incremento poblacional asociado a la producción de arroz.

La principal vía de la cabecera municipal es la que proviene de Yopal, ingresa por el costado occidental y se prolonga en un vía paralela al río Pauto atravesando el casco urbano. Después esta vía se conecta con la carretera departamental que continúa hacia Trinidad localizado a 15 minutos de San Luis.

A nivel de conectividad en el municipio de San Luis de Palenque se encuentran dos sistemas de conexión, primero uno externo que conecta al municipio con el interior del país por la vía de Yopal que se prolonga hasta el municipio de Trinidad y segundo el sistema vial de conexión interna constituido por una vía principal que conduce desde el casco urbano de San Luis al centro poblado de Miramar de Guanapalo, así como de tres ejes viales secundarios:

1. Desde el casco urbano de San Luis de Palenque a la vereda El Romero.
2. Desde el casco urbano de San Luis a las veredas de Jagüeyes, Cristo Rey, Algodonales y Sirivana.
3. El anillo vial que conecta al casco urbano con la vereda de Cabuyaro.

Por último como vías terciarias se encuentran los ramales que conducen a las veredas La Selva, Palmarito y Los Patos.

2. Análisis funcional del sistema de asentamientos (relación urbano regional)

El municipio de San Luis de Palenque se encuentra dentro de la categoría sexta, que según la ley 617 de 2000 se define como, todos aquellos distritos o

municipios con población igual o inferior a diez mil (10.000) habitantes³, que presta servicios básicos para los habitantes del municipio.

La cabecera municipal se encuentra fuertemente influenciada por el municipio de Yopal, la integración entre estas dos poblaciones esta dada por la facilidad de accesibilidad por el servicio de transporte público y la vía departamental.

Otra conexión importante de San Luis es con el municipio de Trinidad, allí acuden los habitantes del municipio a realizar compras al por mayor, comercializar productos y asistir a festividades. Adicional a los intercambios económicos, se presentan flujos de población que han contribuido al notable aumento de la población urbana para el municipio de Trinidad en el 2005 (**Figura 6.2**).

Figura 6.2. Población 1993, 2005 y 2007 **municipios** San Luis de Palenque y Trinidad.

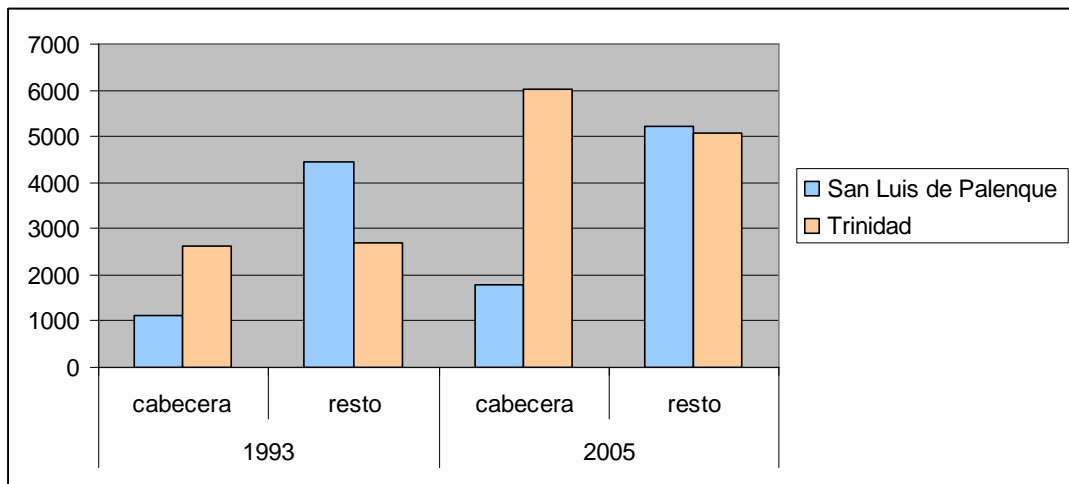

Fuente: POMCA.

VINCULOS Y FLUJOS

1. Económicos

La economía de San Luis de Palenque presenta un fuerte desarrollo en el sector primario (ganadería y agricultura), mientras que el sector secundario o de transformación

³ Alcaldía San Luis de Palenque, Documento diagnóstico Plan de Desarrollo 2008 -2011, San Luis de Palenque, 2008.

(manufactura e industria) es casi inexistente. El sector terciario de la economía (financiero, bancario, servicios y comercial) expresa un muy bajo nivel de despliegue⁴.

La conexión con los mercados externos para el municipio de San Luis de Palenque esta dada a través de la vía terrestre San Luis - Yopal - Bogotá. Se comercializan productos del sector primario, especialmente pecuarios, con los municipios de piedemonte, con los cuales se comercializa ganado bovino para ceba; otros centros de consumo de menor importancia son los mercados regionales del Departamento del Meta y el Departamento del Vichada, por vía fluvial⁵.

Otra actividad que ha cobrado importancia es el cultivo comercial de arroz seco que se ha venido intensificando en los últimos 10 años, producción que ha incidido en la migración poblacional hacia el municipio⁶. La comercialización de los productos pecuarios y agrícolas es la que marca los vínculos económicos del municipio, a manera de aproximación a las relaciones comerciales en la figura 2, se puede observar el flujo comercial ganadero que inicia en San Luis y Trinidad, rumbo a abastecer el mercado de Bogotá y de allí retorna por Sogamoso con víveres y verduras.



Figura 6.3 Circuito económico San Luis de Palenque – Bogotá – Sogamoso.
Fuente: Elaboración equipo consultor 2008.

⁴ POMCA

⁵ Gobernación de Casanare, Identificación de Amenazas del Municipio de San Luis de Palenque, 2005.

⁶ Alcaldía San Luis de Palenque, Documento diagnóstico Plan de Desarrollo 2008 -2011, San Luis de Palenque, 2008.

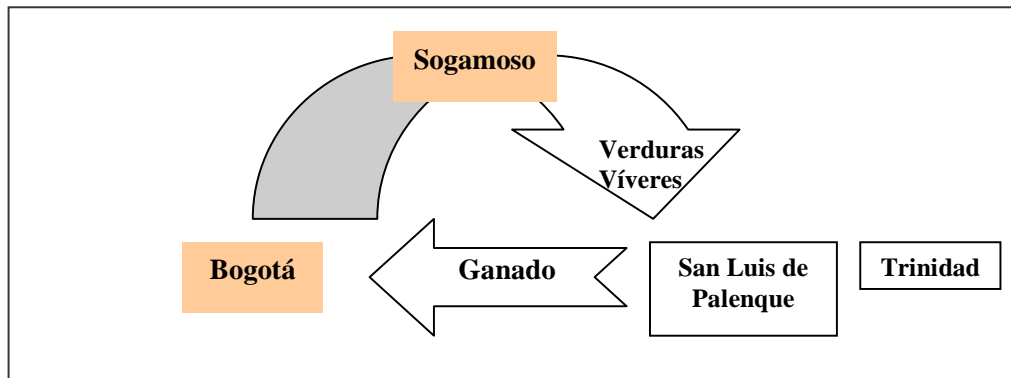
MUNICIPIO DE SAN LUIS DE PALENQUE	ESQUEMA DE ORDENAMIENTO TERRITORIAL	Capítulo VI FUNCIONAL Diciembre de 2008
--	--	--

2. Por prestación de servicios

Residuos

La cabecera municipal de San Luis de Palenque tiene una cobertura del 95% para la recolección de basuras, la disposición final se realiza actualmente en el relleno sanitario del municipio de Yopal - Macondo II, ya que el relleno municipal de San Luis fue cerrado por La Secretaria de Salud por las falencias el tratamiento final a cielo abierto. La producción de residuos sólidos es de seis toneladas por semana.

Por otra parte los desechos hospitalarios los maneja Redsalud, la cual tiene un convenio con Humus de Colombia, su recolección se realiza dos veces por semana y son llevados a Villavicencio donde son tratados.

En el Plan de desarrollo municipal se contempla seguir enviando la basura al relleno de Yopal y a mediano plazo se proyecta gestionar la construcción de un relleno sanitario regional con Trinidad⁷.

Municipio	Cantidad en Kg	Frecuencia diaria	Cantidad Ton/año
Pore	4.400	1	1.606
Trinidad	3.200	1	1.168
San Luis de Palenque	2.300	1	839,5
Total	10.900	3	3.978,5

Tabla 6.3 Cantidad de residuos sólidos ingresados al relleno sanitario de Yopal
Fuente: POMCA, base de datos de Empresa de Servicios Públicos de Yopal, 2007.

Integración por festividades

Otro tipo de integración tanto dentro del municipio, como a nivel departamental y nacional son las diversas festividades que se realizan en San Luis, como se especifica en la siguiente tabla:

Tabla 6.4 Festivales principales de San Luis de Palenque

Festival	Lugar	Tiempo de trayectoria	Tipo de festival carácter
Festival el Gaván de Oro	Área urbana del municipio	11 años	Internacional
Festival de danza folclórica y poesía	Área urbana del municipio (colegio)	4 años	Nacional

⁷ Alcaldía San Luis de Palenque, Documento diagnóstico Plan de Desarrollo 2008 -2011, San Luis de Palenque, 2008.

MUNICIPIO DE SAN LUIS DE PALENQUE	ESQUEMA DE ORDENAMIENTO TERRITORIAL	Capítulo VI
		FUNCIONAL Diciembre de 2008

Colombiana	ITEP)		
Festival El Chalán	Vereda San Rafael de Guanapalo	6 años	Departamental
Festival de los Angelitos	Vereda Santa Hercilia	7 años	Departamental
Festival El Llanerazo	Vereda Santana		
Festival la Palometa	Vereda Miramar de Guanapalo	2 años	Municipal
Festival de la sogá	Vereda jagüeyes		
Evento Ferial, Deportivo y Cultural "Expopalenque"	Zona urbana del municipio		Municipal

Fuente: Diagnostico Plan de desarrollo 2008.

SALUD

Según el diagnostico del Plan de desarrollo del municipio de San Luis de Palenque, el 91.3 % de la población se encuentra afiliada al régimen subsidiado 7.079 habitantes, el 4.4 % es decir 344 habitantes al régimen contributivo y el 4.2 % que equivalen a 328 habitantes al régimen vinculado⁸. Esta prestación de servicios de salud esta a cargo de la E.P.S. EMDISALUD del Régimen Subsidiado y de la I.P.S. Pauto Salud.

La atención hospitalaria que tiene el municipio es de primer nivel, por lo tanto los eventos que requieren atención especializada o atención especial son remitidos desde el Centro de salud de San Luis al Hospital ESE de II nivel de Yopal.

Otra relación por prestación de servicios de salud es con el municipio de Trinidad, pues allí se encuentran las mismas empresas prestadoras de salud que en San Luis, razón por la cual acuden algunos habitantes de veredas cercanas como El Milagro, Matapalo y El Pozo que corresponde a San Luis de Palenque.

EDUCACIÓN

En el casco urbano del municipio de San Luis se encuentra el ITEP La Presentación y el internado femenino y masculino, con formación en educación básica primaria y básica secundaria, mientras en la zona rural se encuentran 33 sedes anexas de formación en básica primaria.

⁸ Alcaldía San Luis de Palenque, Documento diagnostico Plan de Desarrollo 2008 -2011, San Luis de Palenque, 2008.

En términos de educación superior⁹, quienes pueden continuar con sus estudios migran a universidades como: Universidad Nacional de Colombia (sede Bogotá), UPTC (Tunja), universidades de Pamplona, Universidad Industrial de Santander (Bucaramanga) y SENA (Yopal).

Las relaciones del municipio en oferta educativa, se pueden resumir en tres niveles, primero la movilidad escolar al interior del municipio, donde de las zonas rurales de las veredas de: Jagüeyes, Las Calles, San Rafael, Pirichigua, Guanapalo, El Merey y Palestina por medio del transporte escolar se movilizan a la cabecera municipal aproximadamente 180 estudiantes; segundo la población en edad escolar que recibe formación en otros municipios debido a su cercanía a estos (**Tabla 6.5**) y tercero quienes asisten del municipio de Trinidad a San Luis a recibir educación.

En las relaciones funcionales del municipio de San Luis de Palenque, predomina la conexión con Yopal como conexión al interior del país, así como en la prestación de servicios de mayor jerarquía inexistentes tanto en el municipio como en Trinidad.

Tabla 6.5 Relación de veredas de San Luis y lugar donde acuden algunos niños por cercanía a educación primaria.

Veredas San Luis de Palenque	Lugar donde acuden a educación primaria
Jagüeyes	Veredas del municipio de Yopal
Cristo Rey	
Algodonales	
Sirivana	
Miramar	El Banco (Trinidad)
Puerto Gandul	

⁹ No se tiene una cuantificación del número de estudiantes que acceden a formación superior.

<i>MUNICIPIO DE SAN LUIS DE PALENQUE</i>	ESQUEMA DE ORDENAMIENTO TERRITORIAL	Capítulo VI FUNCIONAL Diciembre de 2008
--	-------------------------------------	--

Guaracuras	Santa Irene (Trinidad)
Malino	
Mato Santo	
Riverita	
El Caimán	
Platanales	El Convento (Trinidad)
El Tigre	
La venturosa	
La Nevera	
Arenitas	

Cuadro 3.

Fuente: Julio Corva, Coordinador Educativo área rural municipio de San Luis de Palenque.

El vínculo histórico existente entre San Luis de Palenque y Trinidad, es una potencialidad que en la actualidad puede ser aprovechado, de manera concreta en tres aspectos:

1. La construcción de una planta para el manejo de residuos que evitaría el traslado de los residuos a Yopal.
2. Generar acuerdos y beneficios para el uso del matadero de Trinidad, por parte de San Luis, pues con el que contaba el municipio fue sellado.
3. Generar estrategias conjuntas para el control al sector productivo arrocerero, pues este se localiza en áreas contiguas al casco urbano del municipio y de Trinidad. Realizando fumigaciones aéreas sin consideración de las medidas preventivas de manejo de agroquímicos para la debida protección de la salud ambiental y de la población local¹⁰.

Bibliografía

- Gobernación del Casanare, "Ordenamiento Territorial del Departamento de Casanare: Tendencias y Propuestas de Acción", Yopal, 2002.
- Alcaldía San Luis de Palenque, Documento diagnóstico Plan de Desarrollo 2008 -2011, San Luis de Palenque, 2008.
- Gobernación de Casanare, POMCA

¹⁰ Alcaldía San Luis de Palenque, Documento diagnóstico Plan de Desarrollo 2008 -2011, San Luis de Palenque, 2008.

<i>MUNICIPIO DE SAN LUIS DE PALENQUE</i>	ESQUEMA DE ORDENAMIENTO TERRITORIAL	Capitulo VI FUNCIONAL Diciembre de 2008
--	--	--

- Gobernación de Casanare, Identificación de Amenazas del municipio de San Luis de Palenque, 2005.