

PROGRAMA DE GOBIERNO 2.007 AL 2.011 “UNA NUEVA RIOHACHA”

Mi Programa de gobierno quiere convocar el consenso de todos los Riohacheros para involucrarlos en la búsqueda de una salida a los males que nos aquejan. Quiero garantizar un gobierno de puertas abiertas, donde las demandas de la comunidad sean ejes de la administración; de ahí que el trabajo de todos se dedique al altruismo y no al egoísmo ciego y a los intereses de unos pocos. Por eso es necesario concentrar la imaginación, la inteligencia y el tesón de la clase social, de los dirigentes, de las organizaciones sociales y del pueblo en general en la aplicación de Cuatro (4) grandes estrategias que permitan seguir construyendo el futuro sin traumatismos, que permitan sentar las bases para un Municipio que nos duela a todos, donde el factor fundamental sea la creación permanente de condiciones materiales y espirituales para la expresión y el desarrollo de la vida en comunidad.

Las grandes estrategias que propongo expresan el anhelo de los Riohacheros empeñados en conciliar intereses, concertar voluntades, fijar objetivos de acciones comunes que beneficien a todos y en la utilización de los recursos públicos de manera equitativa, transparente y responsable.

Para lograr concretar estas estrategias tenemos que generar un sentimiento colectivo de todos los ciudadanos para lograr la articulación e integración municipal, para consolidar el crecimiento regional y disolver los obstáculos que por años no han dejado que Riohacha prospere y sea el sendero luminoso de La Guajira.

Como primera estrategia para construir una Riohacha: **“EQUITATIVA Y DE TODOS”** que nos permita cumplir con ese compromiso social que conlleve a mejorar condiciones de vida propongo la extensión de la cobertura y elevación de la calidad de la educación pública y la ampliación de la seguridad social y la salud. La educación es la clave de la productividad del trabajo y de la economía.

Es necesario optimizar la utilización de los recursos destinados a estos dos sectores, establecer el mecanismo de Becas-Préstamos y vincular a los profesores y a las organizaciones religiosas y cívicas en la prestación responsable del servicio a la educación.



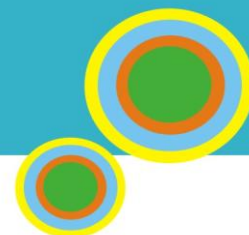

El propósito es entonces alcanzar en los cuatro años de gobierno un cubrimiento del 80% de los niños y jóvenes escolarizados de los niveles preescolar y básica primaria y del 85% en la básica secundaria y aumentar la participación de un 20% de los extractos uno, dos y tres en la educación superior. Las principales acciones que se deben adelantar además de las ya enunciadas serán las siguientes:

EDUCACIÓN

- Educación gratuita y obligatoria hasta el nivel básico, subsidiando la matrícula, los libros, los uniformes y el transporte.
- Implementación del proyecto: "Becas para el futuro".
- Programa de innovación y mejoramiento de plantas físicas y dotación de equipos a instituciones educativas, por medio de la gestión departamental, nacional e internacional.
- Validación bachillerato subsidiado por comunas para adultos con énfasis en la creación de microempresas.
- Capacitación, actualización e incentivos a docentes y estudiantes.
- Implementación de estrategias para garantizar la estabilidad y continuidad de docentes temporales.
- Establecer el observatorio educativo, involucrando a veedores, profesores, e investigadores pedagógicos para implementar estrategias que permitan mejorar la calidad educativa e implementar un modelo socio-educativo, pedagógico y cultural para Riohacha.

SALUD

- Implementación del programa "Riohacha saludable"
- Ampliación y cobertura en un 90% del SISBEN.
- Fortalecimiento de la Red de Salud Pública del Municipio y organización de la Red de comunicación rural y urbana..
- Articulación de la Red de Urgencias con el Plan de emergencia.
- Apoyo a programas de investigación en salud.
- Programas de prevención de enfermedades tales como tuberculosis, dengue y sida.
- Programas de prevención de embarazo en menores de edad y educación sexual en instituciones públicas y privadas de educación.



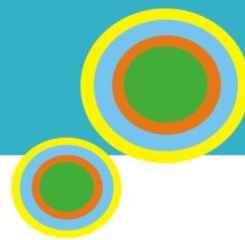

- Implementación de un programa de mejoramiento de la calidad de vida enfocado a la promoción, prevención, protección, conservación y control, tanto del medio como de la vida familiar.
- Creación de un programa masivo de nutrición para los barrios marginados y la población indígena.

RECREACIÓN Y DEPORTES

- Fortalecimiento de la Oficina Municipal de Juventud y Deportes.
- Construcción de escenarios deportivos y terminación del Polideportivo.
- Promover y apoyar los clubes deportivos.
- Construcción y mantenimientos de parques y espacios lúdicos para niños y jóvenes.
- Creación del Programa "Becas para el deporte", como estímulo a los mejores talentos deportivos.
- Aprovechamiento del océano para la implementación de los deportes náuticos.
- Organización de los juegos Comunitarios.

Como segunda estrategia de desarrollo propongo establecer un: **"COMPROMISO DE TODOS"** porque las buenas intenciones de un gobernante no son suficientes para transformar a un pueblo si este carece de la habilidad para convocar y persuadir a los principales sectores de la comunidad en torno a los proyectos estratégicos que se requieren. El compromiso y la cooperación del pueblo son indispensables. El bienestar general requiere el esfuerzo de diferentes personas: el de los comerciantes, los trabajadores, los indígenas, las amas de casa, los vendedores ambulantes, los inversionistas, los estudiantes y la comunidad toda. Y solamente un gobierno asociativo podrá encausar esos esfuerzos hacia propósitos comunes globales.

Para cumplir con estas estrategias emprenderé acciones como:

- El impulso y fortalecimiento a la gestión y organización de la sociedad civil en la consecución de los objetivos de desarrollo.
- La conformación de una corriente cívica por Riohacha, que genere sentido de pertenencia.
- El rescate de la cultura y civismo que genere amor al territorio.
- El apoyo incondicional a las Veedurías ciudadanas.
- Apoyo al desarrollo de la microempresa rural y urbana "Micro-credito"

La tercera estrategia tiene que ver con **"CONSTRUIR LAS BASES PARA UNA RIOHACHA COMPETITIVA"**. Le corresponde al Alcalde trazar las líneas gruesas y reglas de juego para



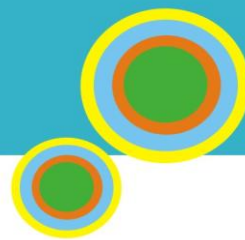

que Riohacha pueda ser competitiva, dotándola de un sistema gerencial transparente y limpio. Hay que invertir bien la plata del Municipio, esto es un asunto de prioridades y de administración.

La construcción de grandes obras, la prestación de los servicios públicos (Acueducto, alcantarillado, energía y comunicaciones), la definición y coordinación de las políticas generales (Fronterizas y fiscales), por solo citar algunas deben estar en concordancia con la planeación municipal.

Igualmente tenemos que generar una política integrada de generación de Empresas y Empleo, con el cual debemos pretender general una cultura encaminada al emprendimiento empresarial que contribuya al desarrollo económico y social de la comunidad local, para lo cual implementaremos los siguientes programas:

Creación de un Fondo para la financiación de proyectos productivos, que permita jalonar recursos del orden Departamental y Nacional para la financiación de iniciativas empresariales presentadas por los emprendedores y la puesta en marcha de programas que permitan eliminar los factores que limitan el crecimiento económico para el desarrollo del emprendimiento y la creación de empresas.

Toda mi administración estará con la camiseta puesta vigilando la marcha de las obras y programas, escuchando la opinión de la gente para conectar de este modo la dirección de los asuntos de gobierno con la situación real de las cosas de este querido Municipio y su gente.

En los próximos cuatro (4) años de gobierno las principales acciones que adelantare además de las ya enunciadas para generar desarrollo serán:

SERVICIOS PÚBLICOS

- Optimización del Sistema de Acueducto y Alcantarillado del casco urbano del Municipio.
- Organización de una empresa de Aseo eficiente y rentable que no contamine el medio ambiente y produzca dividendos a través del reciclaje.
- Implementación de un programa serio y planificado de saneamiento básico para abastecer de agua potable y de un sistema de eliminación de excretas eficiente a las zonas rurales del Municipio.
- Promover y continuar con proyectos de vivienda de interés social.

RECUPERACION



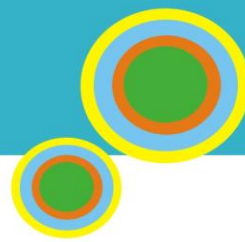

- Riohacha vitrina al mundo.
- Riohacha bilingüe y exportadora.
- Riohacha ciudad peatonal "andenes para la gente".
- Riohacha desarrollo del ecoturismo.
- Riohacha crucero del caribe.
- Riohacha rural produce.
- Riohacha transformación agroindustrial.
- Riohacha recupera la Laguna Salada.
- Riohacha recupera la malla vial en concertación con la comunidad.

MEDIO AMBIENTE

- Recuperación y protección de las playas.
- Estudio para la solución a los problemas que generan barrios inundados en épocas de invierno.
- Implementación de campañas educativas para la promoción y saneamiento ambiental en el Municipio.
- Implementación de un programa de conservación de fuentes hídricas a través de la reforestación.

MEGAPROYECTOS

- Desarrollo de la Industria Pesquera para la generación de empleo y de ingresos importantes.
- Gestiones para la construcción de un matadero regional con fines de exportación de productos carnicol con capital privado.
- Impulso a la actividad turística a través de la construcción del museo wayu y del acuario.
- Promover la ciudad como un centro de comercio que permita la llegada de nuevos comerciantes, centros comerciales, supertiendas, etc.

SECTOR TURISTICO

- Consolidación del Municipio como Centro Eco-turístico de Colombia, a través de la reestructuración de la casa de la cultura enfocada como un centro integral de servicios al turismo



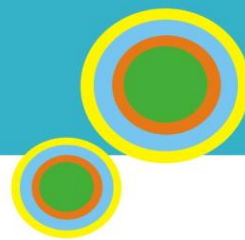

- Mejoramiento de vías y señalización para acceso a los atractivos turísticos
- Capacitación del recurso humano
- Promoción del turismo a través de la publicidad
- Ejecución de proyectos turísticos en el área urbana y rural.

DESARROLLO AGROPECUARIO

- Construcción de mini distritos de riego en zonas de producción agropecuaria
- Impulso a la creación y establecimiento de empresas agroindustriales que agreguen valor a productos agrícolas como la remolacha blanca, la yuca amarga, la sábila, la higuera y palma de aceite con el fin de generar alcohol carburante y biodiesel.
- Generar canales de comercialización para la producción agropecuaria.
- Brindar capacitación en emprendimiento y transferencia en tecnologías productivas.
- Impulso y apoyo a la microempresa, famiempresas mediante el otorgamiento de los micro créditos.

Estos grandes proyectos sin lugar a dudas dinamizarán la economía y el empleo del Municipio al tiempo que estarán asegurando una mejor calidad de vida para todos, porque el desarrollo de un territorio está fuertemente ligado y supeditado a la integración de los sectores públicos y privados en todos los aspectos, sean estos económicos, humanos, de inversión social, infraestructura, desarrollo tecnológico y acumulación de capital.

La Cuarta estrategia tiene que ver con **"LA PARTICIPACION, SEGURIDAD Y CONVIVENCIA CIUDADANA"**.

Los índices de delitos que ocurren en el Municipio de Riohacha son preocupantes por la participación en estos de la juventud. La inseguridad afecta a todos los ciudadanos sin ningún distinción y más a los sectores más pobres, que están por fuera del cubrimiento de la seguridad privada. Existe un prejuicio clasista por quienes enarbolan la bandera de la seguridad mirando hacia los ricos, cuando el problema también perjudica a los pobres y a los visitantes del Municipio.

Hay que reconocer que parte de este problema tiene sus raíces en el desempleo porque el mercado solo valoriza como empleo una parte pequeña del trabajo, por esta razón Riohacha es un Municipio con enormes necesidades de trabajo y con poca oferta de empleo. Mi administración buscara valorizar el trabajo que no valoriza el mercado y como



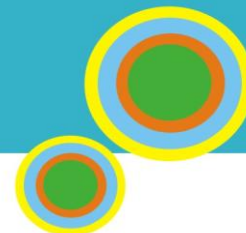

expresión de Estado será militante y activo productor de empleo para los ciudadanos. Además de ello implantaremos planes de educación y de acción preventiva contra el delito.

Con la solidaridad ciudadana y los programas contra la pobreza podemos derrotar la delincuencia social que afecta en mayor parte la seguridad ciudadana. Sumado a lo anterior elaboraremos un plan de juventudes orientado a rescatar el elemento joven del Municipio como fundamental para la promoción de una política que los convierta en eco-gestores de los destinos de la Región. Para lo cual desarrollaremos:

- Creación de la Oficina de talentos escolares y del futuro profesional
- Implementación del Plan de Desarrollo de la juventud.

Los héroes de nuestros tiempos se hacen y surgen en los campos y competencias deportivas, la globalización de las comunicaciones, la expectativa que generan los certámenes más importantes, la capacidad de atención de los juegos han sido determinantes para estos. Debemos entender que la recreación, el deporte y el fomento del aprovechamiento del tiempo libre constituyen una prioridad en el gasto social hasta tal punto, que hoy no se concibe una mejor calidad de vida, si no está acompañada de la generación de espacio para el disfrute de las prácticas deportivas o recreativas.

Igualmente se debe trabajar en:

- Recuperar la familia como eje fundamental de la sociedad.
- Apoyo a la mujer cabeza de familia.
- Creación de un programa cultural ciudadano que permita crear sentido y pertenencia a las nuevas generaciones.
- Programas y campañas cívicas de vigilancia comunitaria.
- Estimulación de planes de desarme para la población civil.
- Implementación de la central de control y vigilancia.
- Promoción de las relaciones de vecindad.
- Fomentar el empleo con garantías de seguridad social dando oportunidad a la autogestión y desarrollo comunitario.

JAIDER ANTONIO CURIEL CHOLES
ALCALDE MAYOR DE RIOHACHA

