

PROYECTO DE ACUERDO

Agosto 16 de 2005

POR MEDIO DEL CUAL SE ADOPTA EL PLAN DE DESARROLLO MUNICIPAL 2005-2007
“Montebello en familia hacia el progreso y la paz”

El Honorable Concejo Municipal de Montebello en uso de sus facultades constitucionales y legales, en especial, las que confiere el numeral 2°. del Artículo 313 de la Constitución Política, el Artículo 74 de la Ley 136 de 1994, los artículos 37,38, 39 y 40 de la Ley 152 de 1994 y

CONSIDERANDO:

1. Que el Artículo 339 de la Constitución Política, determina la obligatoriedad municipal en la adopción del plan de desarrollo, y el Artículo 313 numeral 2, establece que corresponde a los Concejos adoptar los correspondientes planes y programas de desarrollo económico y social.
2. Que La Ley 152 de 1994 (Ley Orgánica de la Planeación) reglamentó el contenido y los procedimientos para la elaboración de dichos planes, los cuales estarán conformados por una parte general estratégica y un plan plurianual de inversiones.
3. Que los Artículos 340, 341 y 342 de la Constitución Política, prevén que en la adopción del Plan de Desarrollo se debe hacer efectiva la participación ciudadana en su elaboración, para lo cual la administración Municipal realizó jornadas de participación y entregó oportunamente el proyecto del plan al Consejo Municipal de Planeación de Montebello, renovado mediante el Decreto Municipal No.027 del 3 de Junio de 2005, el cual ya emitió su concepto escrito (anexo).
4. Que de igual manera, el Decreto 1865 de 1994, reglamentario de la Ley 99 de 1993, establece la responsabilidad específica de las corporaciones ambientales revisar el plan de desarrollo en su totalidad, donde igualmente Corantioquia ya emitió su concepto (anexo).

ACUERDA:

ARTICULO 1. Apruébese y adoptase el ***Plan de Desarrollo Municipal 2005-2007 “Montebello en familia hacia el progreso y la paz”***, cuyo texto es el siguiente:

“Montebello en familia hacia el progreso y la paz”

PLAN DE DESARROLLO 2005-2007
MUNICIPIO DE MONTEBELLO



PLAN DE DESARROLLO MUNICIPAL MONTEBELLO 2005-2007

“Montebello en familia hacia el progreso y la paz”

PROYECTO DE ACUERDO

“Montebello en familia hacia el progreso y la paz”

PLAN DE DESARROLLO 2005-2007
MUNICIPIO DE MONTEBELLO

**PLAN DE DESARROLLO MUNICIPAL
MONTEBELLO 2005-2007**

“Montebello en familia hacia el progreso y la paz”

PROYECTO DE ACUERDO

Presentado por:

**OTONIEL ECHEVERRI RUIZ
ALCALDE POPULAR**

A:

EL HONORABLE CONCEJO MUNICIPAL

MONTEBELLO, AGOSTO 16 DE 2005

“Montebello en familia hacia el progreso y la paz”

PLAN DE DESARROLLO 2005-2007
MUNICIPIO DE MONTEBELLO
ALCALDÍA MUNICIPAL MONTEBELLO
Departamento de Antioquia
República de Colombia

OTONIEL ECHEVERRI RUIZ
Alcalde

CLAUDIA PATRICIA CRUZ AMEZQUITA
Secretaria General y de Gobierno

HUMBERTO ANTONIO CARMONA LOPEZ
Tesorero Municipal

OSCAR ERNESTO CUERVO VILLADA
Secretario de Planeación y Obras Públicas Municipales

CARLOS ARTURO ALARCON GOMEZ
Secretario de Salud y Bienestar Social

DANIEL DE JESUS FRANCO MESA
Asesor Comunitario

CARMEN LOPEZ ESCOBAR
Inspectora de policía y tránsito

JAIRO ALBERTO VILLEGAS CUERVO
Coordinador Deportes, Cultura y Turismo

LILIANA ARTEAGA CALLE Y ARTURO ANDRES ALARCON DOMINGUEZ
Profesionales de Proyectos Agropecuarios y Ambientales (PROA)

HECTOR CUESTA MAYO
Jefe de Núcleo Educativo 716

MARGARITA MARIA ESCUDERO OSORIO
Gerente E.S.E. Hospital San Antonio

LOURDES CAÑAVERAL BEDOYA
Personera Municipal

“Montebello en familia hacia el progreso y la paz”

PLAN DE DESARROLLO 2005-2007
MUNICIPIO DE MONTEBELLO

HONORABLE CONCEJO MUNICIPAL

ANGEL DIEGO VANEGAS
Presidente

BERNARDO ANTONIO RIOS VILLADA
Vicepresidente Primero

PIEDAD ELENA ALVAREZ PIEDRAHITA
Vicepresidenta Segunda

CLAUDIA YANETH AYALA TABARES

RAUL ANTONIO CARDONA RAMIREZ

JHON FREDY BEDOYA GIRALDO

GUILLERMO LEON LOPEZ PIEDRAHITA

LUIS FERNANDO LOPEZ RAMIREZ

OSCAR NELSON RAMIREZ RAMIREZ

MARTHA INES LOPEZ CUERVO
Secretaria

“Montebello en familia hacia el progreso y la paz”

CONSEJO MUNICIPAL DE PLANEACION

JOSE OTONIEL SUAZA ARROYAVE
Representante del Sector Comunitario

MARIA SONIA BOTERO RIOS
Representante del sector Educativo

RODRIGO ESCOBAR ROMAN
Representante del Sector Comercio

GABRIEL ANGEL SALDARRIAGA GAVIRIA
Representante del Consejo Municipal de Desarrollo Rural (CMDR)

ANA JULIA CADAVID SERNA
Representante de la Asociación Municipal de Mujeres de Montebello (ASOMUBELLO)

OMAR DE JESUS ROMAN MURILLO
Representante de la E.S.E Hospital San Antonio

EMILCE LOPEZ LOPEZ
Representante del Honorable Concejo Municipal

INTRODUCCIÓN

El Proyecto de Acuerdo del Plan de Desarrollo Municipal 2005-2007 *“Montebello en familia hacia el progreso y la paz”*, que se presenta a continuación en cumplimiento del mandato constitucional y legal, está fundamentado en 3 ejes: Familia, Progreso y Paz y se pretende implementar en 2 fases: Infraestructura para el Desarrollo y Recuperación del Tejido Social.

He considerado a Montebello como una sola FAMILIA de gente noble, humilde y trabajadora, en donde el PROGRESO y la PAZ serán el norte como sello de garantía para nuestro futuro.

También reitero lo expresado en mi programa de gobierno: *“Tener la oportunidad de servir a mi pueblo en calidad de alcalde de mi querida tierra natal es para mi mas que un honor, una gran responsabilidad y una forma de poner todo mi entusiasmo, voluntad y experiencia a favor de Montebello, cuna de mis mayores y pedacito de cielo que vió crecer mis esperanzas”*.

De igual forma y coincidiendo con lo manifestado por la comunidad, mi profundo deseo y aspiración será el de *“avanzar de una manera decidida hacia la construcción de un municipio moderno, eficiente, comprometido, honesto, participativo, consolidando su imagen a través del desarrollo sostenible.”*

Con el fortalecimiento de nuestras instituciones y las grandes fortalezas de nuestro terruño, iremos a paso seguro para colocar a Montebello en un lugar importante de la región.

Frente al desarrollo debemos ponernos la mano en el corazón, sin egoísmo, con sentido de pertenencia, de amor y gratitud al municipio y unidos sacar adelante iniciativas a favor de la comunidad que al fin y al cabo son nuestra razón de ser. Es importante tener presente que en nuestro entorno hay dos subregiones las cuales tienen gran incidencia, que nuestro territorio no es una isla y hace parte también de un mundo cada vez más globalizado.

Invito a Ustedes hacer uso adecuado del presente proyecto, analizándolo, discutiéndolo ampliamente, tomando sentido de pertenencia con él de una manera racional y responsable.

OTONIEL ECHEVERRI RUIZ
Alcalde

“Montebello en familia hacia el progreso y la paz”

METODOLOGIA

La metodología implementada para la elaboración del presente documento corresponde a la del **Marco Lógico**, para lo cual se contó con la asesoría y el apoyo especial del Departamento Administrativo de Planeación de la Gobernación de Antioquia.

Si bien es cierto que el proyecto ha sido elaborado por el Alcalde y su grupo de colaboradores, éste ha involucrado de una manera directa a todos los líderes o pobladores que participan activamente en la vida de Montebello.

Es así como desde el mismo comienzo de la formulación la comunidad ha venido participando en su construcción y las diferentes propuestas presentadas han sido plasmadas en el presente documento.

Consecuente con los procesos de planeación participación, durante la primera jornada de participación realizada en el mes de mayo con más de 60 líderes de la comunidad, se actualizó la Visión de Montebello la cual también será el norte que tiene la administración municipal actual durante los 32 meses del mandato.

Adicionalmente, entre los días 16 de mayo y 4 de junio se continuó con la tarea de construcción del plan en seis (6) mesas o grupos de trabajo participativo, en donde se retomaron las 10 líneas estratégicas plasmadas en el programa de gobierno electo y se realizó la priorización de la problemática planteada en la jornada de participación (Ver Cuadro 1).

Durante dichas mesas de trabajo se trabajó en el desarrollo de la metodología la cual está basada en la identificación y definición de la problemática municipal por parte de los actores que tienen mayor ingerencia en la vida municipal, los cuales plantearon sus inquietudes ante los diferentes *Problemas* establecidos y sus respectivas *Causas*, haciendo énfasis en aquellas que tengan mayor

incidencia y que puedan ser tratadas para la solución del problema. Por último se definieron las estrategias u *operaciones* a ejecutar.

De igual manera y dando estricto cumplimiento a los tiempos y procedimientos de ley, la administración municipal renovó el *Consejo Municipal de Planeación* y entregó el respectivo proyecto del plan el día 17 de mayo. Esta instancia de participación municipal, realizó su tarea durante todo el mes correspondiente y emitió su respectivo concepto. La administración municipal acogió las recomendaciones que consideró importantes y que aportaron a la construcción del presente proyecto.

La metodología aplicada exige la determinación cuantitativa y/o de los síntomas o expresiones en las que se manifiestan los problemas establecidos, denominados *Indicadores*, mediante los cuales se establecieron las *Metas* a alcanzar durante el periodo de gobierno.

Paralelamente a todo lo anterior, se realizó el análisis histórico del presupuesto municipal entre los años 2002 y 2004, la estructura administrativa y los gastos de funcionamiento en concordancia con la ley 617 de 2000, y el estado de la deuda pública, todo lo cual sirvió como insumo para la elaboración del Plan de ***Plan de Inversiones*** del periodo de gobierno.

La base estructural del presente plan corresponde al Programa de Gobierno electo por la comunidad *Montebello en familia, hacia el progreso y la paz*, complementado con el Esquema de Ordenamiento Territorial de Montebello y algunos planes y proyectos sectoriales existentes.

De igual manera, el presente proyecto se encuentra enmarcado dentro de las políticas nacionales y departamentales, en especial las que tienen que ver con el Plan de Desarrollo Departamental *“Antioquia Nueva, un Hogar para la Vida”*, el Plan Nacional de Desarrollo 2002-2005 *“Hacia un Estado Comunitario”*, y los Planes de Gestión Ambiental de Corantioquia y Cornare.

PARTE ESTRATÉGICA

VISIÓN PARTICIPATIVA DEL PLAN

Para el año 2020 Montebello será un municipio financiera y económicamente viable, líder en organización y participación comunitaria; con proyección agropecuaria, industrial, minera y forestal, garantizando a la población un desarrollo educativo, cultural, deportivo y de salud integral, sostenible ambientalmente, con justicia social y convivencia pacífica, teniendo como base los valores familiares

MARCO DE REFERENCIA GENERAL

En el nuevo marco institucional colombiano, la función de la Administración Municipal de Montebello se orientará al logro de los siguientes objetivos generales:

- ◆ Solucionar las necesidades básicas insatisfechas en salud, educación, saneamiento ambiental, agua potable, empleo, vivienda, recreación, cultura, y deporte, con especial énfasis en la niñez, la mujer cabeza de familia, la tercera edad, en concurrencia, complementariedad, y coordinación con los demás entes territoriales, el Departamento, las corporaciones ambientales, la Nación, ONG y empresas del sector privado, en los términos que defina la ley.
- ◆ Planificar y promover el desarrollo financiero, territorial, social, comunitario, económico, cultural y ambiental del municipio.
- ◆ Garantizar la eficiente prestación de los servicios públicos de Educación, Salud, Transporte, Seguridad, los Servicios Públicos Domiciliarios y la Asistencia Técnica Agropecuaria.
- ◆ Adecuar la estructura administrativa de la Administración Municipal con el fin de cumplir con los requerimientos de eficiencia y eficacia en ejercicios de sus competencias.
- ◆ Gestionar la consecución de recursos para la ejecución de proyectos y obras que demande el progreso municipal.

PRINCIPIOS

La organización y el funcionamiento de la Administración Municipal de Montebello se desarrollará con arreglo a los postulados que rigen la gestión administrativa y regulan la conducta de los servidores públicos, y en especial con sujeción a los principios de:

Eficacia

El ciudadano será el centro de la actuación municipal dentro de un enfoque de excelencia en la prestación de los servicios.

Eficiencia

Se optimizará el uso de los recursos financieros, humanos y técnicos para lo cual se establecerán y ejecutarán los mecanismos estrictamente necesarios para asegurar el cumplimiento de las funciones y servicios a cargo del municipio.

Publicidad y Transparencia

Los actos de la administración serán públicos con facilidades de acceso para su conocimiento y fiscalización.

Moralidad

Actuaremos en el marco de los postulados éticos de primacía del interés general, imparcialidad, transparencia y honestidad en el ejercicio de la función pública, como condición para la eficacia de sus resultados.

Participación

Las personas, las comunidades y demás actores de la vida municipal, sin exclusión alguna, constituyen los sujetos activos en la formulación de las políticas, la adopción, ejecución y evaluación de las decisiones de la administración.

Solidaridad

Se destinarán los recursos y las acciones al logro de los propósitos colectivos; especialmente la promoción humana y social de los sectores más desfavorecidos y de las regiones más atrasadas.

Coordinación

Existirá la debida armonía y coherencia entre todas las actividades que desarrollen los diferentes sectores, instituciones y las demás entidades territoriales.

RESUMEN DEL ESTADO ACTUAL DEL MUNICIPIO

GENERALIDADES

El municipio de Montebello, está situado en la subregion del suroeste del Departamento de Antioquia, a 48 kilómetros de su capital, Medellín, a los 5° 52' 29" de Latitud Norte y 1° 29' 37" del meridiano de Bogotá.

AÑO DE FUNDACIÓN	1876
ERIGIDO MUNICIPIO EN	1913
ALTURA DEL AREA URBANA	2350 Metros
AREA TOTAL	83 Km ²
LIMITES MUNICIPALES:	
NORTE	El Retiro
ESTE	La Ceja y El Retiro
OESTE	Santa Bárbara
SUR	Abejorral
DIVISIÓN POLÍTICO - ADMINISTRATIVA:	
CABECERA MUNICIPAL	1
CENTROS PROBLADOS	6
VEREDAS	22
ECONOMIA:	
SECTOR PRIMARIO (Agrícola y Pecuaria)	5398 Has.
SECTOR SECUNDARIO (Minería)	1498 Has.
SECTOR TERCIARIO (Industria y Comercio)	130 Establecimientos

Cuadro 1. Datos Generales

De sus 83 km² de extensión, 82.8 corresponden al área rural y 0.2 Km² al área urbana. El piso térmico predominante es el frío-medio con 68 km², quedando 15 km² en clima calido hacia la parte baja del cañón del Río Buey. La cabecera municipal tiene una temperatura promedio de 16°C

POBLACIÓN

El municipio de Montebello, tiene una población estimada de 10.318 habitantes de los cuales un 83% están localizados en el área rural y el resto (17%) en el área urbana.

El Esquema de Ordenamiento territorial (E.O.T.) vigente, estipuló la conformación del suelo rural en 22 veredas, 1 corregimiento y 6 centros poblados, de la siguiente manera:

Veredas:

- | | |
|-----------------|-------------------|
| 1. Palmitas | 12. La Honda |
| 2. San Antonio | 13. Sabaletas |
| 3. La Merced | 14. El Encenillo |
| 4. El Tablazo | 15. El Gavilán |
| 5. La Camelia | 16. Sabanitas |
| 6. El Carmelo | 17. La Trinidad |
| 7. Campo Alegre | 18. El Caunzal |
| 8. Getzemani | 19. Piedra Galana |
| 9. El Olival | 20. La Granja |
| 10. La Quiebra | 21. El Socorro |
| 11. Zarcitos | 22. El Churimo |
| | 23. La Peña |

Incluyendo los centros poblados:

1. La Granja
2. La Loma del Venado
3. El Tablazo
4. El Corregimiento de Sabaletas
5. Piedra Galana
6. La Merced parte baja

PLAN DE DESARROLLO 2005-2007
MUNICIPIO DE MONTEBELLO

Los Cuadros 2, 3 y 4 muestran, de una manera general, la distribución de la población por grupos de edad, sexo y niveles socioeconómicos:

GRUPO DE EDAD	ZONA URBANA	ZONA RURAL	TOTAL
0 – 12 Años	676	2.889	3.565
13 – 25 Años	422	1.914	2.336
26 – 40 Años	436	1.557	1.993
Mayores de 40 Años	394	2.230	2.624
TOTAL	1.886	8.432	10.318

Cuadro 2. Estructura Poblacional por Grupo de Edades

ZONIFICACIÓN	SEXO
URBANA 1.886	HOMBRES 5.219
RURAL 8.432	MUJERES 5.099
TOTALES 10.318	10.318

Cuadro 3. Estructura Poblacional por Localización y Sexo

PLAN DE DESARROLLO 2005-2007
MUNICIPIO DE MONTEBELLO

	Total	Nivel I	Nivel II	Nivel III	Resto
Urbana	1886	291	1068	259	268
Rural	8350	758	6845	301	446
Centro Poblado Sabaletas	82	11	56	5	10
Total	10318	1060	7969	565	724

Cuadro 4. Niveles del Sisben

EDUCACIÓN

En el municipio la población en edad escolar asciende a 1.849 niños y jóvenes, con una escolarización del 84.5%. A nivel de la educación básica primaria y secundaria, el servicio se presta a la población a través de establecimientos públicos y privados. A nivel público, existen 23 centros educativos rurales (CER), en el área urbana la Institución Educativa Mariano Joaquín Villegas (Majovi), de modalidad académica comercial, la cual atiende una población escolarizada de 1345 estudiantes en el presente año. A nivel privado se cuenta con el Sistema de Aprendizaje Tutorial brindado por la corporación Educativa de Oriente "COREDI", que atiende 255 estudiantes.

ZONA \ NÚMERO	URBANA	RURAL	TOTAL
Hombres	317	406	723
Mujeres	285	339	622
Total	600	745	1345

Cuadro 5. Población Escolarizada Sector Publico Año 2005

El número de plazas docentes en el Municipio es de 51, de los cuales 20 son urbanas y 31 rurales.

NIVEL	NÚMERO	PORCENTAJE
Bachiller Pedagógico	8	16%
Bachiller Normalista	8	16%
Licenciados	32	63%
Prof. Universitario	2	3%
Tecnólogo	1	2%
TOTAL	51	100%

Cuadro 6. Perfil de los docentes

En el municipio también existe el denominado *Ciclo Lectivo Especial Integrado* (CLEI) el cual brinda educación básica a 32 hombres y 30 mujeres adultas en horario nocturno.

En general, los CERs se encuentran con espacios suficientes y la mayoría carece de dotación para una educación moderna e integral (laboratorios, talleres, bibliotecas, material didáctico y tecnología). Lo mismo sucede con la I.E. Majovi, el cual aunque posee laboratorio y talleres pedagógicos, carece de otra dotación logística complementaria.

La eficiencia interna educativa mide la capacidad del sistema para retener la población que ingresa y de promoverla de un grado al siguiente hasta culminar el respectivo nivel, es la siguiente para el año 2004

TASA	Porcentaje
Tasa de aprobación anual	92%
Tasa de deserción anual	10%
Tasa de retención anual	90%
Tasa de reprobación anual	8%

Cuadro 7. Eficiencia interna 2004

El total de población beneficiada con el programa de almuerzo escolar es de 1120 alumnos, de los cuales 720 son del área rural y 400 de la zona urbana. Este proyecto es cofinanciado entre la alcaldía y el ICBF.

SALUD Y EQUIDAD SOCIAL

Las diez (10) principales causas por las cuales se enferma la población (Morbilidad) reportadas por la ESE Hospital San Antonio de esta localidad se presentan en el Cuadro 8.

Se puede apreciar que la enfermedad de mayor incidencia es la hipertensión arterial, la cual afecta principalmente a las mujeres mayores de 45 años que viven en la zona rural. Con relación a las otras causas de enfermedad el grupo poblacional más afectado sigue siendo en un alto porcentaje los mayores de 45 años, principalmente mujeres que viven en la zona rural.

En cuanto al control de embarazo la gran mayoría de las mujeres en edad fértil esta ubicadas en el área rural, reportándose una muerte en el año 2004.

ENFERMEDAD	Nº de casos
Enfermedades Hipertensivas	3582
Personas en contacto con los servicios de salud para investigación y examen	1005
Supervisión del embarazo	819
Traumatismos	812
Infecciones agudas de las vías respiratorias superiores	771
Síntomas, signos y hallazgos anormales clínicos	627
Atención para la anticoncepción	605
Enfermedades infecciosas intestinales	577
Influenza	528
Enfermedades de la salud oral	449

Cuadro 8. Causas y # de casos de morbilidad 2004

PLAN DE DESARROLLO 2005-2007
MUNICIPIO DE MONTEBELLO

Con relación a las causas de mortalidad en el municipio la principal causa es la muerte violenta, de la población joven (15-44 años), de sexo masculino, y residenciados en la zona rural. Otra causa importante de mortalidad es la enfermedad cerebro cardiovascular, que afecta principalmente a la población mayor de 60 años, de sexo femenino y ubicados en la zona rural.

Causa	# de casos
Muerte por herida por Arma de Fuego	12
Infarto Agudo Miocardio	11
Cáncer en diferentes partes del cuerpo	5
Accidentes Cerebro vasculares	4
Falla Multisistémica	3
Arteriosclerosis	2
Herida Por Arma Corto punzante	1
Influenza	
Epoc	1
Neumonía	1

Cuadro 9. Causas y casos de mortalidad 2004

El municipio cuenta con 700 personas afiliadas al régimen contributivo, 3.608 están en el régimen subsidiado y 5.286 se encuentran sin subsidio a la demanda (“*Vinculados*”).

PLAN DE DESARROLLO 2005-2007
MUNICIPIO DE MONTEBELLO

	REGIMEN			
	Sudsubidiado	Contributivo	“VINCULADOS”	
			Con capacidad de Pago	Sin capacidad de Pago
# De Personas	3608	700	724	5.286
%	35	7	7	51

Cuadro 10. Población con respecto al SGSSS

El 51% de la población no cuenta con subsidio a la demanda (Población Vinculada), el municipio garantiza la cobertura en salud con el régimen subsidiado en un 35% de la población y solamente el 7% de los habitantes están afiliados al régimen contributivo y un 7% tiene capacidad de pago pero no están afiliados a ningún régimen. Esta problemática se ha visto agravada por los altos niveles de desempleo que existe en el municipio.

De acuerdo con la información del Sisben, aproximadamente el 90% de la población se encuentra en los niveles 1 y 2, de los cuales tan solo un 50% se encuentran afiliados al sistema de seguridad social en salud.

La alcaldía también contrata la atención de 5.286 usuarios sin subsidio a la demanda, niveles 1, 2 y 3 del Sisben, prestándoles los siguientes servicios:

- ▶ Atención inicial de urgencias
- ▶ Manejo integral del paciente hospitalizado
- ▶ Consulta médica
- ▶ Embarazadas y menores de un año le cubre todos los servicios de primer nivel de atención.

En el mes de abril del presente año la Alcaldía Municipal contrató con la ARS CAPRECOM, atención médica integral para 3.608 usuarios, las cuales son atendidos por la E.S.E Hospital San Antonio de Montebello, a los que se les brinda todos los servicios contemplados en el POS-S.

En cuanto a la promoción de la salud y prevención de la enfermedad (PyP), dentro del sistema general de seguridad social en salud (4,01% de los recursos de salud), se realizan las siguientes actividades:

- ▶ Planificación familiar
- ▶ Control Prenatal.
- ▶ Crecimiento y Desarrollo
- ▶ Vacunación
- ▶ Salud oral.
- ▶ Detección de Cáncer de cuello uterino
- ▶ Detección de alteraciones del joven y del adulto
- ▶ Tamizajes visuales

Con respecto a la salud pública municipal, la alcaldía viene implementando el Plan de Atención Básica, con un cubrimiento del 100% de la población, a través de la E.S.E Hospital San Antonio ejecutando las siguientes acciones:

- Prevención y control de enfermedades inmunoprevenibles
- Prevención y control de enfermedades emergentes y reemergentes (IDA e IRA)
- Promoción de hábitos de vida saludables
- Alimentación y nutrición
- Vigilancia epidemiológica
- Programa ampliado de inmunizaciones (jornadas y canalización)

A nivel social, aunque sin cifras estadísticas confiables, se presenta una problemática fuerte de embarazo en adolescentes, violencia intrafamiliar y alcoholismo y drogadicción; esta situación afecta principalmente a familias de la zona rural, cónyuges y menores de edad.

De acuerdo con cifras del Departamento Administrativo de Planeación Departamental, el índice de pobreza municipal es del 91.8%, ocupando el segundo lugar a nivel del suroeste, después del municipio de Tarso. El índice de necesidades básicas insatisfechas (NBI) es del 45.03% (Dane 2005).

PLAN DE DESARROLLO 2005-2007
MUNICIPIO DE MONTEBELLO

Como complemento al programa de restaurantes escolares, en el municipio se viene implementando el programa Mejoramiento Alimentario y Nutricional, el cual tiene una cobertura actual de 771 niños menores de 5 años con complementación alimenticia; este programa también posee un componente productivo en el cual se benefician actualmente 6 veredas del municipio.

En este mismo sentido la administración municipal conjuntamente con la Red de Solidaridad Social, y el Comité de Cafeteros, viene implementando del programa RESA, el cual beneficia actualmente 120 familias campesinas con apoyo alimenticio y nutricional.

DESARROLLO COMUNITARIO

Montebello cuenta con 30 Juntas de Acción Comunal activas (29 rurales y 1 urbana), todas ellas asociadas en la Asocomunal, con personería jurídica vigente y en la actualidad están en funcionamiento. En esta materia la participación de la población en ellas es del 47% tomando como referencia el número de habitantes aptos y de socios activos.

La administración municipal ha venido haciendo esfuerzos importantes para el fortalecimiento de estas organizaciones, mediante la adjudicación de contratos para el sostenimiento de vías, mejoramiento y mantenimiento de establecimientos educativos, adecuación de viviendas, mejoramiento de los sistemas de acueducto veredales y del saneamiento básico, principalmente.

También existe la Asociación de Mujeres Asomubello, la asociación de productores agropecuarios Asoagromon, La Cooperativa Multiactiva Montebello, y la Sociedad San Vicente de Paúl.

A nivel institucional las diferentes instancias de participación comunitaria, se encuentran débiles y sin operación. Resaltan el Comité Interinstitucional, la junta Municipal de Educación, El Consejo de Planeación, El Consejo Municipal de Política Social, El Consejo Municipal de Desarrollo Rural, El Consejo Municipal de la Juventud, El Consejo Municipal de Cultura, entre los mas importantes.

SECTOR AGROAMBIENTAL

En términos generales el municipio tiene vocación agropecuaria, con un 75% de la extensión total del territorio dedicado a esta actividad.

Montebello es minifundista, con 85% del total de predios con una extensión menor de 10 Has, tal como lo muestra el grafico siguiente.

EXTENSIÓN DEL PREDIO	PORCENTAJE
Menos de 5 Hectáreas	75%
De 6 a 10 Hectáreas	10%
De 11 a 20 Hectáreas	10%
De 21 a 50 Hectáreas	5%

Cuadro 11. Tenencia de la tierra

A nivel agrícola, el Anuario estadístico de Antioquia (2003) establece que el primer renglón económico es la caficultura con un 22.7% de la extensión total dedicada a esta actividad. Aunque con un área cultivada menor, la caña, el aguacate y algunos frutales como los cítricos y el mango, resaltan por su alta producción siendo estos cultivos característicos del municipio.

PLAN DE DESARROLLO 2005-2007
MUNICIPIO DE MONTEBELLO

Cultivo	Área en produc. (Has)	Área nueva (Has)	Producción Total (Ton)	Rendimiento (Ton/ha)
CAFE	1887	150	2340	1.24
PLATANO	322	0	1288	4
CITRICOS	7	8	105	16
CANA	45	-	-	-
MAÍZ	65	15	65	1
FRIJOL	25	10	21	0.84
AGUACATE	97	21	1455	15

Cuadro 12. Area cultivada

A nivel pecuario, resalta la actividad ganadera bovina tanto de carne como doble propósito con un 26% del área cultivada en pastos.

Tipo de pasto	Variedad predominante	Area (Has)
Pastos de corte	<i>King grass</i>	160
Pradera tradicional	Gramma nativa	1570
Pasto tecnificado	Kikuyo y estrella	470
TOTAL		2200

Cuadro 13. Área en pastos

PLAN DE DESARROLLO 2005-2007
MUNICIPIO DE MONTEBELLO

TIPO	%	RAZA
Leche	18	Holstein
Doble propósito	46	Holstein / Cebú
Carne	36	Cebú

Cuadro 14. Razas de ganado bovino

Existen otras especies menores, como las gallinas ponedoras y pollos de engorde, especialmente para el autoconsumo.

A nivel de mercadeo agropecuario, sigue siendo el canal de comercialización típico en el municipio Productor–Acopiador –Mayorista – Detallista – Consumidor. Condiciona lo anterior el hecho de que la mayor parte de los productores son pequeños, muestran gran dispersión y por lo general venden los productos a los intermediarios que juegan un papel real en la adecuación, transporte y comercialización de estos, apropiándose de una gran proporción del margen de utilidad que genera el proceso.

En los últimos años se viene realizando acciones para mejorar y ampliar el hato ganadero, especialmente en lo que se refiere a la producción láctea. Hay que tener en cuenta que existe la asociación ASOAGROMON, con unos 50 asociados, la cual viene administrando el centro de acopio lechero y comercializando la leche con la empresa productos lácteos La Pastora.

Existen 6 trapiches, 5 de ellos en la vereda Palmitas y 1 en la vereda La Granja, para la transformación de la caña panelera, de los cuales están en funcionamiento solamente 3 de ellos (Palmitas).

La asistencia técnica agropecuaria al pequeño y mediano productor la realiza la alcaldía a través de la recientemente creada oficina de proyectos agropecuarios y ambientales (PROA), quien presta asesoría y apoyo al 50% de dichos productores.

“Montebello en familia hacia el progreso y la paz”

La planificación agropecuaria se encuentra desactualizada ya que el Plan Agropecuario Municipal (PAM) es del año 1998.

Existe un gran conflicto en el uso del suelo ya que por las características naturales de municipio (altas pendientes, suelos Clase VI), el principal uso potencial del suelo es de zonas protectoras y productoras de nacimientos de agua, márgenes de ríos y quebradas y la reforestación con especies adecuadas.

USO	# de Has.	%
CULTIVOS	4515	54.4
Pecuario	1784	21.5
Bosque Natural	439.9	5.3
Minería	813	9.8
Rastrojo	141	1.7
Agrosilvopastoril	400	4.8
Bosque Artificial	125	1.5
Otros	83	1,00

Cuadro 15. Usos Actuales del Suelo

Las prácticas de deforestación indiscriminada y el uso inadecuado de áreas circundantes a los nacimientos de agua han contribuido día a día a una acelerada disminución en su capacidad productiva (sus caudales) y a una contaminación generalizada y muy notoria de los recursos naturales.

El municipio de Montebello tiene una importante riqueza hidrológica; las microcuencas del Río Buey, Río la Miel, Quebrada La Honda y Quebrada Sabaletas, son las más importantes ya que bañan toda la jurisdicción municipal y surten el acueducto urbano y los veredales.

En la actualidad se vienen ejecutando proyectos como la protección y recuperación de microcuencas, un proyecto silvopastoril y las parcelas ecológicas, principalmente.

Otro sector de la economía que tiene relación directa con la explotación de los recursos naturales es la minería, teniendo el municipio gran riqueza en minerales industriales tipo feldespatos, sulfuros masivos, mármoles y calizas.

Dentro del sector Agua Potable y Saneamiento Básico el programa de UNISAFAS maneja un buen nivel de cobertura, encontrando a la fecha un déficit cercano a las 72 unisafas y 11 pozos sépticos. En la actualidad las veredas más afectadas con esta problemática son Zarcitos y La Trinidad.

Dicha situación se presenta en el cuadro siguiente en la medida del déficit de soluciones individuales requeridas para el tratamiento y disposición de estos residuos.

PLAN DE DESARROLLO 2005-2007
MUNICIPIO DE MONTEBELLO

VEREDA O SECTOR	UNISAFAS	POZOS SÉPTICOS
El Tablazo	1	-
La Trinidad	8	-
El Socorro	5	-
La Peña	-	2
El Caunzal	-	3
Los Pinos	2	2
Getsemaní	3	1
El Encenillo	2	-
El Olival	2	1
Loma del Venado	-	-
El Gavilán	4	-
Sabaletas (El Barro)	2	-
Zarcitos parte Alta	2	-
Zarcitos	13	-
El Churimo	2	-
La Quebra	4	-
La Merced	2	-
Campo Alegre	2	-
La Palma	-	-
San Antonio	1	2
Sabanitas	-	-
El Carmelo	3	-
La Camelia	-	-
La Granja	4	-
Zona Urbana	10	-
TOTAL	72	11

Cuadro 16. Déficit cuantitativo de soluciones individuales

SERVICIOS PUBLICOS

La situación actual de los servicios públicos del municipio es variable. El servicio de acueducto, alcantarillado, aseo y alumbrado público lo presta el municipio. El servicio de teléfono está a cargo de la empresa EDATEL y la energía a cargo de EADE. El servicio de gas propano no es por red, es individual y el suministro es através de pipetas individuales.

Las redes primarias del acueducto urbano se realizaron en el año 1993, la planta de tratamiento de agua potable tiene una cobertura del 98%.

El alcantarillado urbano se encuentra obsoleto con mas de 50 años de construcción. En la actualidad la administración municipal realiza la formulación del Plan Maestro de Acueducto y Alcantarillado urbano, contando con al apoyo técnico y financiero de Corantioquia, por un valor aproximado de \$1.200 millones.

El servicio de alumbrado público se presta en el área urbana, Corregimiento de Sabaletas y los centros poblados la Granja y Piedra Galana.

PLAN DE DESARROLLO 2005-2007
MUNICIPIO DE MONTEBELLO

SERVICIO	# de Suscriptores	LOCALIZACIÓN		COBERTURA
		URBANA	RURAL	
ACUEDUCTO	677 Indeterminado	X	X	98% Indeterminado
ALCANTARILLADO	677	X	X	98%
ENERGIA ELECTRICA	688 619	X	X	100% 90%
GAS PROPANO	619 247	X	X	90% 40%
TELÉFONO	510 56	X	X	74% 9%
ASEO	677	X	X	100%

Cuadro 17. Situación actual de los servicios públicos, y niveles de cobertura.

Como puede observarse, los servicios públicos domiciliarios de acueducto y alcantarillado en el municipio alcanzan en la actualidad un nivel de cobertura satisfactorio, si se toma en cuenta el número real de viviendas en el Municipio con la cantidad de suscriptores para los mismos. Sin embargo, los grandes problemas que actualmente está generando el sistema de alcantarillado, como una consecuencia normal de su obsolescencia, ya empieza a generar riesgos para los habitantes de algunos sectores del área urbana municipal, situación que amerita la gestión y construcción del Plan Maestro de Acueducto y Alcantarillado.

El servicio de recolección de basuras se presta al área urbana y la vereda La Granja, con una cobertura del 100%. El municipio ha implementado el proyecto MIRS, en donde la comunidad realiza separación en la fuente; el material reciclable se acopia en el Centro de Reciclaje ubicado en la zona urbana; existe el centro de transformación orgánica localizado en la vereda el Olival, en donde se da tratamiento a los residuos orgánicos y se incineran los residuos restantes.

VIVIENDA

A nivel municipal la vivienda ha sido tradicionalmente identificado como uno de los problemas mas sentidos de la población, frente a las condiciones de pobreza existentes en el municipio y al bajo nivel de ingresos de la comunidad. Esto se ve reflejado en el actual déficit de 589 unidades habitacionales deterioradas o con espacios insuficientes, tal y como lo relaciona el siguiente cuadro.

VEREDA	TECHO	PISO	COCINA	ALCOBA
Sabaletas	5	6	2	2
El Tablazo	3	3	1	1
El Gavilán	25	28	2	4
El Churimo	12	7	3	1
Campo Alegre	6	5	0	0
La Merced	6	4	2	3
Getsemaní	4	12	2	1
El Socorro	6	8	2	4
El Carmelo	10	19	2	2
Sabanitas	11	21	9	4
Piedra Galana	10	3	2	6

PLAN DE DESARROLLO 2005-2007
MUNICIPIO DE MONTEBELLO

VEREDA	TECHO	PISO	COCINA	ALCOBA
San Antonio	14	7	2	3
Palmitas	15	12	6	8
El Olival	7	11	1	2
La Camelia	13	6	4	2
El Encenillo	10	9	4	6
La Trinidad	15	5	1	4
La Granja	9	8	3	7
Zarcitos P. Baja	5	9	2	2
P. Alta	6	15	1	8
La Honda	5	11	1	1
El Caunzal	9	4	1	1
La Quiebra	10	14	1	8
La Inmaculada	4	5	1	2
TOTAL	220	232	55	82

Cuadro 18. Tipos de mejoramientos requeridos para las viviendas

De acuerdo con la información existente, a nivel municipal se requieren 124 unidades básicas de vivienda (20 en la zona urbana y 104 en la zona rural). Dentro de este déficit se incluyen aquellas viviendas que se encuentran en situación de alto riesgo ó que de acuerdo a su estado actual de deterioro requiere su demolición y nueva construcción.

PLAN DE DESARROLLO 2005-2007
MUNICIPIO DE MONTEBELLO

ZONA URBANA	CANTIDAD
Sector el colegio Viejo	20
ZONA RURAL	
El Tablazo	1
El Gavilán	21
El Churimo	1
Campo Alegre	0
La Merced	5
Getsemaní	0
El Socorro	4
El Carmelo	3
Sabanitas	7
Piedra Galana	2
Sabaletas	3
San Antonio	3
El Olival	4
La Camelia	10
El Encenillo	2
La Trinidad	1
La Granja	3
Zarcitos Parte Alta	6
Parte Baja	2
La Honda	1
La Quiebra	1
El Barro	2
Loma del Venado	1
La Inmaculada	1
TOTAL	104

Cuadro 19. Déficit cuantitativo de vivienda

ESTRATIFICACIÓN SOCIO ECONOMICA

La estratificación socioeconómica dentro del Municipio se relaciona a continuación.

“Montebello en familia hacia el progreso y la paz”

Es importante considerar dentro de la zona urbana y el nivel de ingresos prevaecientes en la comunidad, el alto número de viviendas en estrato 3 (185) y las constantes quejas de la comunidad frente a esta situación.

Área	# de Hogares por Estrato					
	1	2	3	4	Otros Estratos (5 Y 6)	TOTAL
URBANA	57	232	313	-	-	602
RURAL	1267	196	36	6	15	1520
TOTAL	1324	428	349	6	15	2122

Cuadro 20. Estratificación socioeconómica municipal

EQUIPAMIENTO MUNICIPAL

Dentro del sector equipamiento municipal, se resalta el alto déficit cualitativo y cuantitativo el espacio público y la inexistencia de una zona para el mercado público. El parque actual no presenta la infraestructura adecuada para su disfrute y los pequeños productores agropecuarios deben recurrir a la invasión del espacio público del parque principal para la comercialización de sus productos.

PLAN DE DESARROLLO 2005-2007
MUNICIPIO DE MONTEBELLO

EQUIPAMIENTO	ESTADO ACTUAL	OBSERVACIONES
PLAZA DE MERCADO	No Existe	El mercado se realiza en el parque principal, en condiciones precarias.
MATADERO	No Existe	Este insumo se provee del matadero del municipio de Santa Bárbara
PLAZA DE FERIAS	Requiere Adecuación	No está acondicionado y está ubicada en el perímetro urbano (Sector La Travesía)
TERMINAL DE TRANSPORTE	No Existe	Inadecuada su localización
PALACIO MUNICIPAL	Regular	Área insuficiente. Distribución obsoleta

Cuadro 21. Estado del equipamiento municipal

VIAS

Dentro del Municipio el sistema vial existente presenta un buen nivel de cobertura para la zona rural, con una longitud de 95.5Km, de los cuales 73.5 son vías terciarias, y el resto (22 Km.) son vías secundarias incluyendo la vía Versalles-Montebello, vía que no se encuentra pavimentada, la cual comunica al municipio con el resto del departamento.

En términos generales la infraestructura vial se encuentra en estado precario.

PLAN DE DESARROLLO 2005-2007
MUNICIPIO DE MONTEBELLO

Infraestructura Vial	Longitud	Estado
Vías Urbanas	4 Km.	Las secciones de las vías urbanas no tienen el ancho requerido.
Vías rurales	95.5 Km.	Falta mantenimiento y mejoramiento de la infraestructura vial. Total vías transitables 13. Amplitud promedio 5 m.
Caminos	112 Km.	Están en mal estado, les falta desagües, rocería y manejo de la banca.

Cuadro 22. Vías y caminos municipales

RECREACIÓN Y DEPORTES

Con relación al sector recreativo y deportivo el municipio no cuenta con el Plan Deportivo y Recreativo Municipal y tampoco se ha iniciado la implementación del Centro de Iniciación y Formación Deportiva.

A nivel institucional actualmente no opera la Junta de Deportes Municipal, la cual esta actualmente en reactivación.

Con respecto al deporte recreativo, al formativo y al competitivo el municipio viene implementando algunas actividades en deportes como el fútbol, baloncesto, voleibol, micro fútbol, ajedrez y billar, entre otras actividades.

En general no existen organizaciones ni programas para brindar servicios suficientes de recreación y deporte a la población. Además no se ha creado el Comité Municipal de Recreación (COMURE).

Dentro del ajuste fiscal realizado en el año 2003, la administración Municipal suprimió el cargo de Director de Deportes y en la actualidad se prestan los servicios mediante una oficina coordinadora.

El deporte actualmente tiene el siguiente equipamiento, resaltando la demanda deportiva y recreativa en las veredas La Granja y Zarcitos y el corregimiento de Sabaletas.

PLAN DE DESARROLLO 2005-2007
MUNICIPIO DE MONTEBELLO

EQUIPAMIENTO	CANTIDAD	LOCALIZACIÓN		ESTADO	AREA
		RURAL	URBANA		
Parques Infantiles	14	11	3	Bueno	
Placas Polideportivas	6	5	1	Regular	1 Suficiente 3 Insuficientes 2
Coliseo	1		X	Bueno	Suficiente
Parques Ornamentales	1		X	Bueno	Suficiente
Parques Recreativos	2		X	Bueno	Suficiente
Canchas de Fútbol	1 4	X	X	Bueno Regular	Suficiente Suficiente

Cuadro 23. Talento Deportivo

CULTURA

Al igual que en el sector deportivo, dentro del ajuste fiscal realizado en el año 2003, la administración municipal suprimió el cargo del Director de Casa de la Cultura y en la actualidad se prestan estos servicios mediante una misma oficina coordinadora. Esta misma oficina opera la biblioteca municipal.

“Montebello en familia hacia el progreso y la paz”

Existe un Plan de Desarrollo Cultural el cual se encuentra desactualizado y a la fecha no se ha aprobado legalmente. Los servicios culturales se prestan en la antigua escuela de niños, la cual no es un espacio adecuado para el desarrollo de estas actividades. Además existe conflicto con los servicios deportivos y recreativos, los cuales se prestan igualmente en dichas instalaciones.

A nivel municipal se han institucionalizado los siguientes eventos, los cuales se llevan a cabo de manera periódica:

- ❖ Fiestas Tradicionales del Aguacate
- ❖ Encuentro Regional de Zanqueros
- ❖ Encuentro Regional de Bandas
- ❖ Festival Regional de Teatro
- ❖ Festival de la canción
- ❖ Mitos y Leyendas
- ❖ Fiestas del Zapote (Corregimiento de Sabaletas)
- ❖ Festival de Poesía

A nivel logístico existe una alta deficiencia en todos los campos, ya que se carece de una biblioteca adecuada y dotada, implementos y ayudas tecnológicas para brindar servicios culturales suficientes a la población.

La escuela de música y la banda de música municipal se encuentran desintegradas, por lo que la actual administración trabaja por su recuperación.

Por último, existe una alta deficiencia en la cobertura de los servicios culturales a nivel rural del municipio, ya que no se realizan proyecciones y campañas de descentralización de este importante servicio.

ESTRUCTURA ORGANIZACIONAL

Dentro de la estructura organizacional la Administración Municipal de Montebello, cuenta con (4) cuatro Secretarías de Despacho:

- Secretaría General y de Gobierno
- Secretaría de Planeación y Obras Públicas
- Secretaría de Salud
- Tesorería de Rentas Municipales.

Entre empleados y obreros se tienen 35 funcionarios de planta, de los cuales 16 se dedican a la ejecución y mantenimiento de obras públicas, en detrimento de las funciones administrativas propias de la administración municipal.

<u>TIPO DE VINCULACIÓN LABORAL</u>	<u>NUMERO DE EMPLEADOS</u>
Elección Popular	1
Periodo Fijo	2
Libre Nombramiento y Remoción	5
Carrera Administrativa	11
Obreros Contrato Indefinido	16
Total Personal adscrito al municipio	35
Pensionados a cargo del Municipio	20

En cuanto a la carrera administrativa, esta se adoptó según la Ley 27 de 1992. La última estructura organizacional fue adoptada mediante el Decreto No. 021 de 2004, luego de efectuarse una reestructuración administrativa en cumplimiento a la ley 617 de 2000.

Para solucionar la demanda de asistencia técnica en el sector agroambiental, se cuenta con la coordinación de Proyectos Agropecuarios y Ambientales “PROA”, adscrita a la Secretaría de

Planeación y Obras Públicas. De igual forma existe la coordinación de Cultura, Recreación, Turismo y Deportes al igual que la coordinación de Desarrollo Comunitario, estas últimas adscritas a la Secretaría de Salud.

También se carece de un sistema de control interno de acuerdo a la estructura y la ley, los manuales de procesos y procedimientos no han sido implementados y están obsoletos.

A continuación se relaciona el diagrama organizacional del municipio.

PLAN DE DESARROLLO 2005-2007
MUNICIPIO DE MONTEBELLO



Gráfico 1. Organigrama actual

“Montebello en familia hacia el progreso y la paz”

A nivel logístico, en la actualidad no se cuenta con un vehículo de representación para garantizar y facilitar la gestión institucional. Aunque la mayoría de las dependencias cuentan con computadores, no se tienen programas y sistemas de información para mejorar los procesos administrativos de cada una de las dependencias.

De igual forma, aunque gran parte de la planta de personal actual tiene el perfil adecuado para el desempeño de sus funciones, no existe un plan de capacitación ni de incentivos al personal.

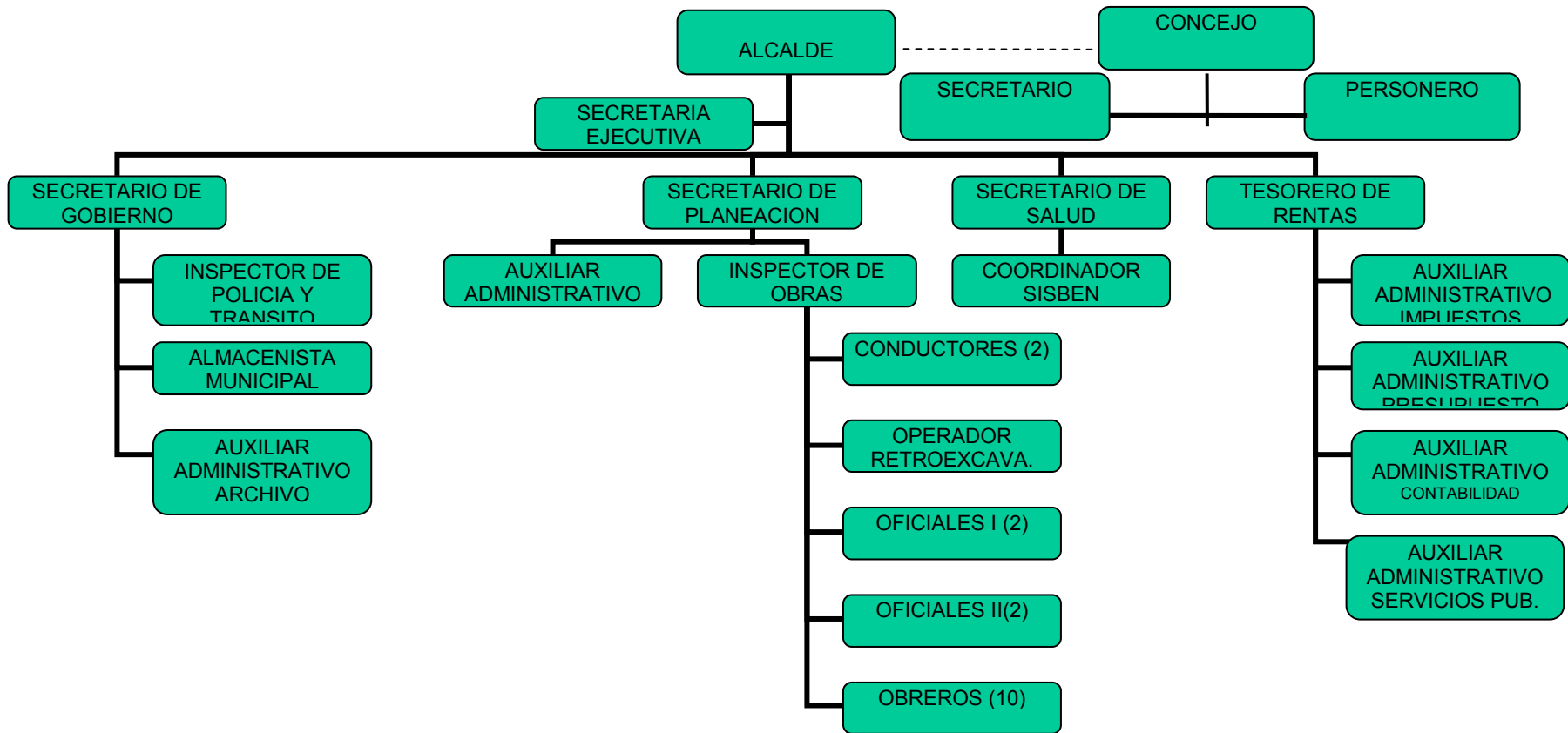
Como entes descentralizados el Municipio posee la *E.S.E Hospital San Antonio* y el *Centro de Acopio de Materiales y Equipos para Construcción adscrito al Fondo de Vivienda de Interés Social*, los cuales funcionan con autonomía administrativa y financiera.

En el municipio las acciones desarrolladas por los diferentes entes institucionales tanto públicos como privados se llevan a cabo aisladamente, sin ninguna articulación de las acciones que cada uno desarrolla. Existe un comité interinstitucional el cual se está reactivando para darle la debida importancia que este reviste.

El palacio municipal se localiza en el área urbana y son las únicas instalaciones de la administración municipal en todo el municipio. Estas se encuentran en deficientes condiciones para la prestación adecuada y eficiente de los servicios; adicionalmente en las mismas instalaciones se encuentra ubicado el comando de policía con conflictos de usos y déficit de áreas. Así mismo, la acción de la administración municipal está muy concentrada hacia el área urbana.

A nivel de herramientas administrativas, la situación de la administración municipal se relaciona en el cuadro siguiente:

PLAN DE DESARROLLO 2005-2007
MUNICIPIO DE MONTEBELLO

Herramienta	Existe?		Actualizado	
	SI	NO	SI	NO
Manual de Funciones	X			X
Manual de Procedimientos	X			X
Banco de Programas y Proyectos		X		X
Evaluación y Seguimiento de Proyectos SSEPI		X		X
Evaluación de Gestión	X			X
Indicadores de Gestión Utilizados	X			X
Plan de Acción		X		X
Estratificación Socioeconómica	X			X
Plan Operativo Anual de Inversiones POAI	X		X	
Plan Anualizado de Caja PAC		X		X
Estructura de Costos de Tasas y Tarifas		X		X
Estructura Organizacional	X			X
Actualización Catastral	X			X
Calculo UAF	X			X
Software Tesorería (Contabilidad, predial, industria y comercio, servicios públicos, nómina, almacén, presupuesto)	X		X	
Software SISBEN	X		X	
Software UMATA	X		X	
Software Alcalde (Monitoreo)	X		X	
Software Planeación	X		X	

Cuadro 24. Situación Actual Área Institucional

PLAN DE DESARROLLO 2005-2007
MUNICIPIO DE MONTEBELLO

En los últimos años el municipio se ha visto afectado por los problemas de orden público por los que atraviesa el país, con un incremento en los niveles de actos delictivos y desplazamiento forzoso de la población. A este nivel existe una (1) inspección municipal encargada de las funciones de policía y tránsito en la jurisdicción, adscrita a la Secretaría de Gobierno.

“Montebello en familia hacia el progreso y la paz”

LINEA ESTRATEGICA	PROBLEMÁTICA PRIORIZADA
1. AGROPECUARIO Y SOSTENIBILIDAD AMBIENTAL	1.1. DEFICIENCIA PRODUCTIVA Y COMPETITIVA DEL SECTOR AGROPECUARIO MUNICIPAL
	1.2. BAJO NIVEL DE DESARROLLO SOSTENIBLE EN EL MUNICIPIO
2. SALUD, EQUIDAD SOCIAL Y FAMILIA	2.1. INEQUIDAD SOCIAL Y DEBIL ESTRUCTURA FAMILIAR
	2.2. ALTA VULNERABILIDAD DE LA POBLACIÓN A LA ENFERMEDAD FISICA Y MENTAL
3. EDUCACION Y DESARROLLO COMUNITARIO	3.1. DEBIL SISTEMA EDUCATIVO MUNICIPAL
	3.2. DEFICIENTE PARTICIPACIÓN COMUNITARIA EN EL DESARROLLO DEL MUNICIPIO
4. VIVIENDA, VIAS, EQUIPAMIENTO	4.1. ALTO DEFICIT CUALITATIVO Y CUANTITATIVO DE VIVIENDA
	4.2. DEFICIENTE PRESTACIÓN DE LOS SERVICIOS PUBLICOS DE AGUA POTABLE, SANEAMIENTO BASICO Y ALUMBRADO PUBLICO
	4.3. CARENCIA Y DEFICIENCIA DEL EQUIPAMIENTO MUNICIPAL Y LA INFRAESTRUCTURA PARA EL DESARROLLO
5, DEPORTE, CULTURA Y RECREACION	5.1. INSUFICIENTE DESARROLLO CULTURAL Y BAJO DESARROLLO DEPORTIVO Y RECREATIVO EN EL MUNICIPIO
	5.2. BAJO DESARROLLO TURISTICO
6. FORTALECIMIENTO INSTITUCIONAL	6.1. DEBIL GESTION PÚBLICA INSTITUCIONAL PARA EL DESARROLLO DEL MUNICIPIO

Cuadro 1. Líneas estratégicas definidas y Problemas priorizados

EJES DEL DESARROLLO

EJE DEL DESARROLLO	LINEA ESTRATEGICA
1. FAMILIA	SALUD, EQUIDAD SOCIAL Y FAMILIA
	EDUCACION Y DESARROLLO COMUNITARIO
	DEPORTE, CULTURA Y RECREACION
2. PROGRESO	AGROPECUARIO, SOSTENIBILIDAD AMBIENTAL Y TURISMO
	VIVIENDA, VIAS, EQUIPAMIENTO
3. PAZ	FORTALECIMIENTO INSTITUCIONAL

FASES

El presente plan de desarrollo se pretende implementar en dos (2) fases: Dotación de infraestructura para el desarrollo y recuperación del tejido social.

1. INFRAESTRUCTURA PARA EL DESARROLLO

La primera fase del actual plan de desarrollo es la dotación de infraestructura para el desarrollo. La construcción del comando de Policía es una obra que se requiere con urgencia y a través de gestiones en la Dirección General de la Policía Nacional se ha logrado direccionar este proyecto que genera empleo y competitividad al municipio de Montebello.

Adicionalmente, la administración municipal realiza gestiones para el inicio de otros tres (3) importantes proyectos: La remodelación del parque principal y de la zona de mercado, el plan maestro de acueducto y alcantarillado y la pavimentación del tramo Montebello-Versalles, obras que suman más de 10.500 millones de pesos.

2. RECUPERACION DEL TEJIDO SOCIAL

Como complemento a las obras de infraestructura física y no de menor importancia, se implementarán acciones que propendan por la recuperación del tejido social. Esto se materializa en la *Operación “Montebello en familia hacia el progreso y la paz”* el cual es un programa de cultura ciudadana, en donde todos y cada uno de los programas y proyectos que se ejecuten durante la actual administración incluirán acciones que propendan por la recuperación y fortalecimiento de los

“Montebello en familia hacia el progreso y la paz”

PLAN DE DESARROLLO 2005-2007
MUNICIPIO DE MONTEBELLO

valores familiares y ciudadanos, involucrando permanentemente a la comunidad para que participe, demande y se haga beneficiaria del desarrollo y progreso del municipio.

“Montebello en familia hacia el progreso y la paz”

LAS ESTRATEGIAS

De acuerdo con la metodología empleada, las estrategias corresponden a todas las grandes acciones que realizará la administración municipal para la solución a la problemática definida.

Dichas estrategias corresponden a las denominadas **Operaciones** que son módulos básicos de acción que comprenden los programas y proyectos de inversión pública del plan.

Para cada problema priorizado se definieron las causas que lo originan, y para las causas priorizadas se identificaron las ciento dieciocho (118) *Operaciones* requeridas para dar solución a la problemática.

PROBLEMA 1.1.: DEFICIENCIA PRODUCTIVA Y COMPETITIVA DEL SECTOR AGROPECUARIO MUNICIPAL

OBJETIVO GENERAL: MEJORAR LA PRODUCTIVIDAD Y COMPETITIVIDAD DEL CAMPO COMO INSTRUMENTO PRIMORDIAL DEL DESARROLLO MUNICIPAL

CAUSAS	Indicador de Estado	OPERACIONES	Meta de Producto	Responsable
INSUFICIENTE Y DEFICIENTE TRANSFERENCIA DE TECNOLOGÍA	50% peq. y med. Prod. agropecuarios (700/1400) sin ATA	Fortalecimiento de la Asistencia Técnica Agropecuaria (ATA)	60% peq. y med. prod. con ATA (770/1400)	Secretaria de Planeacion y OO.PP PROA
		Manejo integrado de Plagas y enfermedades		Secretaria de Planeacion y OO.PP PROA
	0 proyectos mineros	Programa de Apoyo Minero Integral	1 proyecto minero formulado	Secretaria de Planeacion y OO.PP PROA
DEFICIENCIA EN EL SISTEMA DE COMERCIALIZACIÓN AGROPECUARIA	0 programas de comercialización existentes	Capacitación en procesos de poscosecha, comercialización y gestión empresarial	2 programas de comercialización cada año	Secretaria de Planeacion y OO.PP PROA
		Programa Mercados Campesinos		Secretaria de Planeacion y OO.PP PROA
		Apoyo al Microcrédito		
	0 cadenas productivas	Apoyo a la Cadena carnica y láctea	1 proyecto de cadena láctea operando	Secretaria de Planeacion y OO.PP PROA

PLAN DE DESARROLLO 2005-2007
MUNICIPIO DE MONTEBELLO

	6 trapiches existentes	Fomento y mejoramiento de Trapiches	1 proyecto de trapiches elaborado	Secretaria de Planeacion y OO.PP PROA
DÉBILES COOPERATIVAS DE PRODUCTORES Y COMERCIALIZADORES	4 asociaciones existentes	<i>Apoyo a Asoagromon, Asomubello, Cooperativa Multiactiva y la Asofiqueros</i>	1 campana de AT cada año	Secretaria de Salud y Bienestar Social Asesor Comunitario
		Fortalecimiento del Consejo Municipal de Desarrollo Rural (CMDR)	CMDR operando	Secretaria de Salud y Bienestar Social Asesor comunitario
DESAPROVECHAMIENTO DEL POTENCIAL FRUTICOLA	0 proyectos existentes	<i>Proyecto Aguacate Montebellense</i>	2 proyectos formulados	Secretaria de Planeacion y OO.PP PROA
		Apoyo a la producción frutícola municipal		Secretaria de Planeacion y OO.PP PROA
		Apoyo a las asociaciones y cooperativas de productores frutícolas	1 campana de AT cada año	Secretaria de Planeacion y OO.PP PROA
INADECUADO USO DEL SUELO	1600 Has. de vocación agrosilvopastoril	Fortalecimiento de la Asistencia Técnica Agropecuaria	1 proyecto elaborado para 50 Has. silvopastoriles cada año	Secretaria de Planeacion y OO.PP PROA
		Programa Sistemas Agrosilvopastoril		Secretaria de Planeacion y OO.PP PROA

“Montebello en familia hacia el progreso y la paz”

PLAN DE DESARROLLO 2005-2007
MUNICIPIO DE MONTEBELLO

	1 proyecto de producción limpia formulado	Programa de Producción Limpia Agropecuaria	1 proyecto de producción limpia viabilizado	Secretaria de Planeacion y OO.PP PROA
		Programa <i>Montebello en familia hacia el progreso y la paz</i>		Secretaria de Salud y Bienestar Social
BAJOS RECURSOS DE LA POBLACION	120 beneficiarios RESA	Apoyo a las Proyectos RESA y MANA	Gestión para continuidad de RESA	Secretaria de Salud y Bienestar Social
		Apoyo al Microcredito		
	82% de CER con huertas (19/23)	Programa Huertas Escolares	100% de CER con huertas	Secretaria de Planeacion y OO.PP PROA
		Programa de Seguridad Alimentaria		Secretaria de Planeacion y OO.PP PROA
DEBIL SISTEMA EDUCATIVO MUNICIPAL		VER PROBLEMA 3.1.		
DEBIL GESTION PÚBLICA INSTITUCIONAL PARA EL DESARROLLO DEL MUNICIPIO		VER PROBLEMA 6.1.		

“Montebello en familia hacia el progreso y la paz”

PROBLEMA 1.2.: BAJO NIVEL DE DESARROLLO SOSTENIBLE EN EL MUNICIPIO

OBJETIVO GENERAL: INTEGRAR EL CONCEPTO DE SOSTENIBILIDAD AMBIENTAL AL DESARROLLO DEL MUNICIPIO

CAUSAS	Indicador de Estado	OPERACIONES	Meta de Producto	Responsable
INADECUADO USO DEL SUELO	1 CLOPAD operando	Fortalecimiento de la Asistencia Técnica Agropecuaria	1 CLOPAD operando en 2 años	Secretaria de Planeacion y OO.PP PROA
		Programa Sistemas Agrosilvopastoril		Secretaria de Planeacion y OO.PP PROA
		Programa de Producción Limpia Agropecuaria	1 Plan de Prev, y Atención Desastres operando	Secretaria de Planeacion y OO.PP PROA
	Programa Huertas Escolares	Secretaria de Planeacion y OO.PP PROA		
	Prevención y Atención de Desastres	Secretaria de Planeacion y OO.PP PROA		
	1 Plan de Prev, y Atención Desastres formulado	Programa de Apoyo Minero Integral	Secretaria de Planeacion y OO.PP PROA	
250 microcuencas existentes 72% familias de 1 vereda con PISA (52/72)		Recuperación, Protección y mejoramiento de áreas de protección y microcuencas	30% de las microcuencas protegidas	Secretaria de Planeacion y OO.PP PROA
	Plan Integral de Saneamiento Ambiental (PISA)	100% de familias de 1 vereda con PISA		Secretaría de Planeación y OOPP

PLAN DE DESARROLLO 2005-2007
MUNICIPIO DE MONTEBELLO

	10% de la población sin San. Básico (200/2000) 0 proyectos de rec. suelos	Recuperación de Suelos en Áreas Degradadas	Disminuir al 5% de la población déficit de San. Básico (100/2000) 1 proyecto formulado	Secretaria de Planeacion y OO.PP PROA
DESAPROVECHAMIENTO DE LOS ATRACTIVOS HISTORICOS, AMBIENTALES Y CULTURALES	Bienes muebles de la capilla Sabaletas sin restaurar	Fomento del patrimonio histórico, ambiental y cultural	Proyecto de 2da etapa de restauración gestionado	Secretaria de Planeacion y OO.PP PROA Coordinación Cultura
	100% del espacio público en regular estado	Recuperación y mejoramiento del espacio publico urbano	25% del espacio público en buen estado	Secretaria de Planeacion y OO.PP
	1 parque ecológico existente	Mejoramiento y mantenimiento del parque ecológico "Cristo Rey"	Ampliación del Parque ecológico	Secretaria de Planeacion y OO.PP PROA
		Programa <i>Montebello en familia hacia el progreso y la paz</i>		Secretaria de Salud y Bienestar Social
DEFICIENCIA PRODUCTIVA Y COMPETITIVA DEL SECTOR AGROPECUARIO MUNICIPAL		VER PROBLEMA 1.1.		

"Montebello en familia hacia el progreso y la paz"

PLAN DE DESARROLLO 2005-2007
MUNICIPIO DE MONTEBELLO

DEFICIENTE PRESTACIÓN DE LOS SERVICIOS PUBLICOS DE AGUA POTABLE, SANEAMIENTO BASICO		VER PROBLEMA 4.1.		
BAJO DESARROLLO TURISTICO		VER PROBLEMA 5.2		

“Montebello en familia hacia el progreso y la paz”

PROBLEMA 2.1.: INEQUIDAD SOCIAL Y DEBIL ESTRUCTURA FAMILIAR

OBJETIVO GENERAL: FORTALECER LA ESTRUCTURA DE LA FAMILIA MONTEBELLENSE MEDIANTE LA IMPLEMENTACION DE UNA CULTURA EN VALORES.

CAUSAS	Indicador de Estado	OPERACIONES	Meta de Producto	Responsable
DETERIORO DE VALORES SOCIALES Y FAMILIARES	Deficientes programas de equidad social y familia	Programa "Montebello en familia hacia el progreso y la paz"	1 programa de equidad social y familia operando	Secretaria de Salud y Bienestar Social Promotor Desarrollo
		Plan de atención básica estratégico		Secretaria de Salud y Bienestar Social
	Desarticulación con PCP	Apoyo al Plan Congruente de paz (PCP)	Articulación con el PCP	Secretaria de Salud y Bienestar Social Promotor Desarrollo
		Atención a victimas del conflicto armado		Secretaria de Salud y Bienestar Social Secretaria de Gobierno
INADECUADA ATENCION A GRUPOS VULNERABLES (NINOS, JOVENES, MUJERES CABEZA DE FAMILIA, ADULTO MAYOR, DISCAPACITADOS)	Inexistentes Políticas publicas GV	Política publica municipal de Grupos Vulnerables (GV)	1 Política publica GV formulada	Secretaria de Salud y Bienestar Social
		Programa <i>Nin@s y madres en familia</i>	1 programa familiar formulado	Secretaria de Salud y Bienestar Social
	0 programas de familia	Apoyar la conformación del Consejo Municipal de la Juventud (CMJ)	1 CMJ conformado	Secretaria de Salud y Bienestar Social
	0 CMJ			

PLAN DE DESARROLLO 2005-2007
MUNICIPIO DE MONTEBELLO

	60 adultos con atención integral	Programa de Atención al Adulto mayor	350 adultos atendidos durante 2 años	Secretaria de Salud y Bienestar Social
	1 programa atendido	Gestión para el mantenimiento del programa <i>Familias en Acción</i>	Gestión para el sostenimiento del programa	Secretaria de Salud y Bienestar Social
ALTA VULNERABILIDAD DE LA POBLACIÓN A LA ENFERMEDAD FISICA Y MENTAL		VER PROBLEMA 2.1.		
DEFICIENTE PARTICIPACIÓN COMUNITARIA EN EL DESARROLLO DEL MUNICIPIO		VER PROBLEMA 3.2.		

PROBLEMA 2.2. : ALTA VULNERABILIDAD DE LA POBLACIÓN A LA ENFERMEDAD FISICA Y MENTAL

OBJETIVO GENERAL: DISMINUIR LA VULNERABILIDAD EXISTENTE EN EL SISTEMA DE SALUD MUNICIPAL MEDIANTE LAS ACCIONES QUE CONDUZCAN A LAS CONDUCTAS SANAS DE LA POBLACION.

CAUSAS	Indicador de Estado	OPERACIONES	Meta de Producto	Responsable
PRESENCIA DE DESNUTRICION EN MENORES DE 14 AÑOS	6 veredas con eje productivo	Fortalecimiento del Programa <i>MANA</i>	11 veredas con eje productivo Mantener la cob. de compl. alim.	Secretario de Salud y Bienestar Social
	771 niños con programa de compl. alim.			Ampliación de la cobertura en restaurantes escolares
DEBIL PLANIFICACION	1 PLS desactualizado	Actualización del Plan Local de Salud	1 PLS actualizado	Secretario de Salud y Bienestar Social
	1 PAB incompleto	Plan de atención básica estratégico	1 PAB ajustado a la norma	Secretario de Salud y Bienestar Social
	0 Sist. De informacion	Impulso a la implementación del Sistema de Información en Salud	1 proyecto formulado y radicado	Secretario de Salud y Bienestar Social

PLAN DE DESARROLLO 2005-2007
MUNICIPIO DE MONTEBELLO

		Fortalecer el Banco de proyectos Municipal		Secretario de Salud y Bienestar Social
DEBIL SISTEMA DE PREVENCIÓN DE LA ENFERMEDAD Y PROMOCIÓN DE LA SALUD	0 red existente	Red de Prevención y atención a la Violencia Intrafamiliar	1 red creada y operando	Secretario de Salud y Bienestar Social
	1 profesional atendiendo esporádicamente	Programa Consultoría de familia	1 profesional atendiendo permanentemente durante 2 años	Secretario de Salud y Bienestar Social
	30 embarazos adolesc. En 2004	Prevención del embarazo en adolescentes y seguridad materna	Disminuir 10% índice de embarazos adolesc. Disminuir el índice de mortalidad materna	Secretario de Salud y Bienestar Social
	1 caso de mortalidad materna			
	24 jornadas/año	Brigadas de salud rural	Incrementar a 36 jornada/año	Secretario de Salud y Bienestar Social
	100% de casos atendidos	Atención a víctimas del conflicto armado	Mantener la atención en el 100% de los casos	Secretaria de Gobierno

“Montebello en familia hacia el progreso y la paz”

PLAN DE DESARROLLO 2005-2007
MUNICIPIO DE MONTEBELLO

BAJA COBERTURA DE LA POBLACION EN SGSSS	35% del nivel 1 y 2 con Reg. Subs.	Gestión para la Ampliación de Cobertura en el Régimen Subsidiado	Gestionar el aumento al 38% de la cobertura en Reg. Subs.	Secretario de Salud y Bienestar Social
	0 campañas de sensibilizac	Campaña de sensibilización para la afiliación del Régimen Contributivo	3 campañas de sensibilizac. en 2 años	Secretario de Salud y Bienestar Social
	Sisben desactualizado	Implementación de la actualización del nuevo Sisben	Sisben actualizado y operando	Secretario de Salud y Bienestar Social
		Programa "Montebello en familia hacia el progreso y la paz"		Secretario de Salud y Bienestar Social
EXISTENCIA DE FACTORES DE RIESGOS EN EL AMBIENTE	80% de los programas en ejecución (84% calidad del agua potable, 0 Índice de vectores)	Vigilancia y control de los factores de riesgo del ambiente	95% de los programas en ejecución (100% calidad del agua potable, 0 Índice de vectores)	Secretario de Salud y Bienestar Social
DEFICIENTE CALIDAD DE LA RED HOSPITALARIA	Zona de urgencias E.S.E. San Antonio no cumple con requisitos	Gestión para el mejoramiento y mantenimiento de la red servicios en salud municipal	1 proyecto formulado y radicado	Secretario de Salud y Bienestar Social

"Montebello en familia hacia el progreso y la paz"

PLAN DE DESARROLLO 2005-2007
MUNICIPIO DE MONTEBELLO

DEBIL PARTICIPACIÓN SOCIAL EN SALUD	1 CMSSS inactivo	Fortalecimiento al CMSSS	CMSSS operando	Secretario de Salud y Bienestar Social
	0 Asociación de usuarios	Apoyo a la Asociación de Usuarios de la ESE	1 Asociación de usuarios E.S.E. activa	Secretario de Salud y Bienestar Social
	1 Compos operando	Fortalecimiento al Comité Municipal de política Social (COMPOS)	Mantener el Compos activo	Secretario de Salud y Bienestar Social
DEFICIENCIA PRODUCTIVA Y COMPETITIVA DEL SECTOR AGROPECUARIO MUNICIPAL		VER PROBLEMA 1.1.		
DEBIL SISTEMA EDUCATIVO MUNICIPAL		VER PROBLEMA 3.1.		
DEFICIENTE PRESTACIÓN DE LOS SERVICIOS PUBLICOS DE AGUA POTABLE Y SANEAMIENTO BASICO		VER PROBLEMA 4.2.		

PROBLEMA 3.1.: DEBIL SISTEMA EDUCATIVO MUNICIPAL

OBJETIVO GENERAL: FORTALECER EL SISTEMA EDUCATIVO MEDIANTE LA ARTICULACION INTERSECTORIAL E INTERINSTITUCIONAL.

CAUSAS	Indicador de Estado	OPERACIONES	Meta de Producto	Responsable
BAJO NIVEL DE FORMACION DEL PERSONAL DOCENTE	63 % de docentes con licenciatura (32 Profesores) 16% bachilleres pedagógicos (8) 16% normalistas (8) 2 profesional y 1 tecnólogo	Gestión para la actualización al personal docente	8 docentes bachilleres o normalistas actualizados en 2 años	Secretaria de Salud y Bienestar Social
		Incentivos a docentes		Secretaria de Salud y Bienestar Social
INADECUADO CURRICULO	1 currículo desactualizado	Implementación de un <i>currículo pertinente</i>	1 currículo pertinente elaborado Gestionar implementación de currículo	Secretaria de Salud y Bienestar Social
		Plan Educativo Municipal		Secretaria de Salud y Bienestar Social
		Fortalecimiento de los PEI's		Secretaria de Salud y Bienestar Social
		Cátedra Educativa Municipal		Secretaria de Salud y Bienestar Social
	Poca cobertura de programas del SENA en el municipio	Articulación con los programas de educación técnica del SENA y otras entidades	1 programa en el área agrícola del SENA operando	Secretaria de Salud y Bienestar Social PROA

PLAN DE DESARROLLO 2005-2007
MUNICIPIO DE MONTEBELLO

TRADICIONAL SISTEMA CULTURAL RURAL	20% de analfabetismo (2250 adultos)	Sensibilización a padres de familia campesinos	225 adultos alfabetizados en 2 años	Secretaria de Salud y Bienestar Social
		Apoyo a la educación rural		Secretaria de Salud y Bienestar Social
		Programa de Alfabetización rural con Comité de cafeteros		
		“Montebello en familia hacia el progreso y la paz”		
DEBIL LOGISTICA PARA LA EDUCACION MEDIA TECNICA, TECNICA Y TECNOLOGICA	1 laboratorio mal dotado	Apoyo logístico a la media técnica	1 laboratorio dotado en 1 área	Secretaria de Salud y Bienestar Social
	1 biblioteca publica inadecuada		Estudio, y concertación para el fto. de 1 Biblioteca Publica	
	Planta telefónica inadecuada para el acceso a Internet	Acceso a la educación virtual municipal	Gestión para la educación virtual	
	84.5% cobertura educativa (1600/1849 estudiantes)	“Montebello Educado”	Incrementar el 5% de cobert. educativa	Secretaria de Salud y Bienestar Social
		Kit Escolar municipal		Secretaria de Salud y Bienestar Social

“Montebello en familia hacia el progreso y la paz”

PLAN DE DESARROLLO 2005-2007
MUNICIPIO DE MONTEBELLO

INCOMPLETA COBERTURA EDUCATIVA	23 establecimientos rurales y 1 urbano	Gestión para el Mejoramiento y Mantenimiento de espacios educativos	1 inventario de estado físico de est. educ. elaborado en 2 años 50% de los establ. educat. mantenidos en 2 años	Secretaria de Planeacion y Obras Publicas
	70.5 % de cobertura en restaurantes escolares (1120)	Ampliación de cobertura Restaurantes escolares	100 nuevos cupos rest. escolares en 2 años	Secretaria de Salud y Bienestar Social
		Apoyo a la educación rural		Secretaria de Salud y Bienestar Social
		Sensibilización a padres de familia campesinos		
Incentivos a estudiantes destacados	1 estudiante con incentivo/año			
ALTA VULNERABILIDAD DE LA POBLACIÓN A LA ENFERMEDAD FISICA Y MENTAL		VER PROBLEMA 2.1.		
INEQUIDAD SOCIAL Y DEBIL ESTRUCTURA FAMILIAR		VER PROBLEMA 2.2.		

PROBLEMA 3.2: DEFICIENTE PARTICIPACIÓN COMUNITARIA EN EL DESARROLLO DEL MUNICIPIO

OBJETIVO GENERAL: MEJORAR LOS MECANISMOS DE PARTICIPACION CIUDADANA Y COMUNITARIA PARA PROPENDER POR PROGRESO MUNICIPAL.

CAUSAS	Indicador de Estado	OPERACIONES	Meta de Producto	Responsable
BAJA CULTURA DE PARTICIPACION COMUNITARIA	30 JAC y 1 asocomunal operando 47% de población asociados en JAC (pobl. entre 14 y 60 años) 0 diagnostico de la infraestructura y los grupos de participación	Programa "Montebello en familia hacia el progreso y la paz"	30 JAC y 1 asocomunal apoyadas Aumentar los asociados en un 10% 1 diagnostico elaborado	Secretaria de Salud y Bienestar Social
		Apoyo a organizaciones comunitarias existentes		Secretaria de Salud y Bienestar Social
		Fortalecimiento de la participación comunitaria		Secretaria de Salud y Bienestar Social
POCA CAPACITACION Y MOTIVACION EN TRABAJO COMUNITARIO		Programa "Montebello en familia hacia el progreso y la paz"		Secretaria de Salud y Bienestar Social
INEQUIDAD SOCIAL Y DEBIL ESTRUCTURA FAMILIAR		VER PROBLEMA 2.2.		

PROBLEMA 4.1.: ALTO DEFICIT CUALITATIVO Y CUANTITATIVO DE VIVIENDA

OBJETIVO GENERAL: MEJORAR LAS CONDICIONES DE HABITACIONALIDAD DE LA POBLACION MEDIANTE LA CONSTRUCCION Y MEJORAMIENTO DE VIVIENDA DE INTERES SOCIAL

CAUSAS	Indicador de Estado	OPERACIONES	Meta de Producto	Responsable
BAJA COBERTURA EN LOS PROGRAMAS DE CONSTRUCCION Y MEJORAMIENTO DE VIVIENDA	5.2% déficit cuantitativo de vvda mpal. (104/2000)	Apoyo a la Construcción de vivienda de interés social	Disminuir al 3.2% el déficit cuantitativo (64/2000) 1 proyecto de reubicación 19 vvdas. urbano formulado	Secretaria de Planeacion y OO.PP
	29.45% déficit cualitativo de vvda mpal. (589/2000)	Apoyo al Mejoramiento de vivienda de interés social	Disminuir al 21.95% el déficit cuantitativo (439/2000)	Secretaria de Planeacion y OO.PP
	0 diagnostico de legalización	Apoyo a la legalización de viviendas	1 diagnostico elaborado	Secretaria de Planeacion y OO.PP
	0 diagnostico de electr.	Programa de electrificación rural	1 proyecto formulado	Secretaria de Planeacion y OO.PP
		Programa "Montebello en familia hacia el progreso y la paz"		Secretaria de Salud y Bienestar Social

PLAN DE DESARROLLO 2005-2007
MUNICIPIO DE MONTEBELLO

		Fortalecimiento al Banco de proyectos municipal		Secretaria de Planeacion y OO.PP
BAJA PARTICIPACION CIUDADANA Y COMUNITARIA		VER PROBLEMA 3.2.		
DEBIL GESTION PÚBLICA INSTITUCIONAL PARA EL DESARROLLO DEL MUNICIPIO		VER PROBLEMA 6.1.		

“Montebello en familia hacia el progreso y la paz”

**PROBLEMA 4.2.: DEFICIENTE PRESTACIÓN DE LOS SERVICIOS PUBLICOS DE AGUA POTABLE,
SANEAMIENTO BASICO Y ALUMBRADO PUBLICO**

OBJETIVO GENERAL: MANTENER LA CALIDAD Y AMPLIAR LA COBERTURA DE LOS SERVICIOS PUBLICOS DE APSB Y ALUMBRADO PÚBLICO.

CAUSAS	Indicador de Estado	OPERACIONES	Meta de Producto	Responsable
SISTEMAS DE ACUEDUCTO Y ALCANTARILLADO OBSOLETOS	100% de acued. Con agua no potable	Plan Maestro de Acueducto y Alcantarillado Urbano	Predios para Planta de Tto. de Aguas Residuales (PTAR) adquirid. Colectores y PTAR construida	Secretaria de Planeacion y OO.PP
	0 proyectos elaborados Sist. de alcant. La Granja sin terminar	Mejoramiento y mantenimiento de los sistemas actuales	1 proyecto de mejoramiento de acued. y 1 sist. de alcant. formulados Gestión para la Constr. Sist. Tto. Aguas Res. La Granja	Secretaria de Planeacion y OO.PP
	0 población con cultura del agua	Programa Uso eficiente y ahorro del agua	50% de las J.A. Acueductos capacitada en cultura del agua	Secretaria de Planeacion y OO.PP
		Programa <i>"Montebello en familia hacia el progreso y la paz"</i>		Secretaria de Salud y Bienestar Social

PLAN DE DESARROLLO 2005-2007
MUNICIPIO DE MONTEBELLO

MANEJO INADECUADO DE RESIDUOS SÓLIDOS	0 PGIRS 40 familias atendidas	Plan Gestión Integral de Residuos Sólidos (PGIRS)	1 PGIRS elaborado	Secretaria de Planeacion y OO.PP
		Programa de solares ecológicos	Aumentar en 40 familias adicionales	Secretaria de Planeacion y OO.PP
BAJA COBERTURA DEL SISTEMA DE ALUMBRADO PUBLICO	100% de zona urbana	Ampliación y optimización del alumbrado publico	Mantener la cobertura urbana Ampliar a 1 sector rural	Secretaria de Planeacion y OO.PP
		Programa <i>“Montebello en familia hacia el progreso y la paz”</i>		Secretaria de Salud y Bienestar Social
BAJO NIVEL DE DESARROLLO SOSTENIBLE EN EL MUNICIPIO		VER PROBLEMA 1.2.		
DEFICIENTE PARTICIPACIÓN COMUNITARIA EN EL DESARROLLO DEL MUNICIPIO		VER PROBLEMA 3.2.		

“Montebello en familia hacia el progreso y la paz”

PROBLEMA 4.3.: CARENCIA Y DEFICIENCIA DEL EQUIPAMIENTO MUNICIPAL Y LA INFRAESTRUCTURA PARA EL DESARROLLO

OBJETIVO GENERAL: MEJORAR Y MANTENER EL EQUIPAMIENTO Y LA INFRAESTRUCTURA MUNICIPAL PARA EL DESARROLLO Y LA INTEGRACION FAMILIAR Y SOCIAL.

CAUSAS	Indicador de Estado	OPERACIONES	Meta de Producto	Responsable
DEFICIENTE E INSUFICIENTE INFRAESTRUCTURA DE TRANSPORTE	11.5 Km en mal estado no pavimentado	Gestión para la pavimentación de la vía Versalles – Montebello	11.5 km. de pavimentación gestionado	Secretaria de Planeacion y OO.PP
	50% de las vías urbanas en mal estado (2 Km/4 Km)	Mejoramiento de vías urbanas	55% de vías en buen estado (2.2 Km/4Km)	Secretaria de Planeacion y OO.PP
	100% de vías terciarias en mal estado (73.5Km)	Mejoramiento y mantenimiento de caminos y vías terciarias	100% de vías mantenidas	Secretaria de Planeacion y OO.PP
	22 Km. de vías en mal estado	Mejoramiento y mantenimiento de vías secundarias	100% de vías mantenidas	Secretaria de Planeacion y OO.PP
	0 proyecto elaborado	Gestión del Proyecto <i>Cable Aéreo Sabaletas</i>	1 proyecto elaborado	Secretaria de Planeacion y OO.PP
	DEFICIENTE SISTEMA DE PRESTACION DEL		Programa “Montebello en familia hacia el progreso y la paz”	

PLAN DE DESARROLLO 2005-2007
MUNICIPIO DE MONTEBELLO

SERVICIO PUBLICO DE TRANSPORTE	0 acciones de apoyo y control	Programa de Convivencia ciudadana	1 programa de capacitación	Secretaria General y de Gobierno
INADECUADO USO DEL ESPACIO PUBLICO URBANO		Recuperación y mejoramiento del espacio publico urbano		Secretaria de Planeacion y OO.PP
		Programa <i>“Montebello en familia hacia el progreso y la paz”</i>		Secretaria de Salud y Bienestar Social
DEFICIENTE SISTEMA DE TELECOMUNICACION	Planta de telefonía fija obsoleta	Gestión para una nueva planta de telefonía fija		Secretaria de Planeacion y OO.PP Secretaría de Gobierno
	28% del área urbana con señal de telefonía (2/7 sectores)	Mejoramiento de la señal de telefonía celular en el Municipio		Secretaria de Planeacion y OO.PP Secretaría de Gobierno
		Gestión para el mejoramiento de la señal de televisión		
DEFICIENTE PARTICIPACIÓN COMUNITARIA		VER PROBLEMA 3.2.		
DEBIL GESTION PÚBLICA INSTITUCIONAL PARA EL DESARROLLO DEL MUNICIPIO		VER PROBLEMA 6.1.		

“Montebello en familia hacia el progreso y la paz”

PROBLEMA 5.1: INSUFICIENTE DESARROLLO CULTURAL Y BAJO DESARROLLO DEPORTIVO Y RECREATIVO EN EL MUNICIPIO

OBJETIVO GENERAL: AUMENTAR EL NIVEL CULTURAL Y MEJORAR EL APROVECHAMIENTO DEL TIEMPO LIBRE DE LA POBLACION MEDIANTE EL APOYO A LAS ACTIVIDADES CULTURALES, DEPORTIVAS Y RECREATIVAS.

CAUSAS	Indicador de Estado	OPERACIONES	Meta de Producto	Responsable
DÉBIL PLANIFICACIÓN Y BAJOS RECURSOS ECONÓMICOS	0 plan de desarrollo deportivo	Elaboración del Plan de Desarrollo Deportivo Municipal	1 plan de desarrollo deportivo	Secretaria de Salud y Bienestar Social
	Plan de desarrollo cultural no operando	Fortalecimiento del Plan de Desarrollo Cultural Municipal	1 plan de desarrollo cultural operando	Secretaria de Salud y Bienestar Social
		Fortalecimiento del Banco de proyectos municipal		Secretaria de Planeacion y OO.PP
INADECUADA E INSUFICIENTE INFRAESTRUCTURA CULTURAL Y DEPORTIVA	Casa de la cultura inadecuada	Gestión para el acondicionamiento de la Casa de la Cultura Municipal	1 proyecto formulado de acondicionamiento	Secretaria de Salud y Bienestar Social
	2 veredas sin espacios deportivos	Construcción de escenarios deportivos y recreativos		2 proyectos formulados de construcción de placa polideport.
	100% de escenarios deportivos sin mantenimiento (6)	Mejoramiento y mantenimiento de escenarios culturales, deportivos y recreativos	50% escenarios deportivos mantenidos (3) en 2 años	Secretaria de Planeacion y OO.PP

PLAN DE DESARROLLO 2005-2007
MUNICIPIO DE MONTEBELLO

CARENCIA DE PROCESOS DE DESARROLLO SICOMOTRIZ	1 Proyecto desactualizado	Gestión para la Organización e Implementación del Centro de Formación e Iniciación Deportiva	1 Proyecto actualizado	Secretaria de Salud y Bienestar Social
INSUFICIENTE Y BAJA FORMACION DEL RECURSO HUMANO	100% del personal desactualizado (2)	Capacitación y actualización del recurso humano para la cultura, la educación física, la recreación y el deporte	100% del personal actualizado en 2 años	Secretaria de Salud y Bienestar Social
		Gestión para la Organización e Implementación del Centro de Formación e Iniciación Deportiva		Secretaria de Salud y Bienestar Social
INSUFICIENTES PROGRAMAS Y EVENTOS CULTURALES Y DEPORTIVOS	Inexistencia de instituciones culturales	Apoyo a eventos y programas culturales, deportivos y recreativos	1 instituciones existentes 4 programas deportivos cada año	Secretaria de Salud y Bienestar Social
		Creación de la Escuela de Artes		Secretaria de Salud y Bienestar Social
	4 programas deportivos existentes	Descentralización cultural y deportiva rural		Secretaria de Salud y Bienestar Social
INSUFICIENTE DOTACIÓN LOGÍSTICA	0 ayudas informáticas y audiovisuales	Apoyo logístico a la Casa de la Cultura <i>Cristóbal Patino Osorio</i>	Dotación con 3 ayudas informáticas y/o audiovisuales en 2 años	Secretaria de Salud y Bienestar Social

“Montebello en familia hacia el progreso y la paz”

PLAN DE DESARROLLO 2005-2007
MUNICIPIO DE MONTEBELLO

BAJO APOYO A DEPORTISTAS, ARTISTAS Y GRUPOS EXISTENTES	38 deportistas a nivel dptal.	Apoyo e incentivos a deportistas	Apoyo a 50% de los deportistas	Secretaria de Salud y Bienestar Social
	0 diagnóstico de grupos deportivos y artísticos	Apoyo e incentivos a grupos y artistas	1 diagnóstico elaborado	Secretaria de Salud y Bienestar Social
		Apoyo a grupos deportivos y culturales existentes y en formación		Secretaria de Salud y Bienestar Social
DEFICIENTE PARTICIPACIÓN COMUNITARIA	2 grupos de participación existentes (CMC y JMD)	Fortalecimiento del Consejo Municipal de Cultura (CMC)	2 grupos de participación operando	Secretaria de Salud y Bienestar Social
		Fortalecimiento de la Junta Municipal de Deportes (JMD)	Comité Mpal. de Recreación creado	Secretaria de Salud y Bienestar Social
		Programa "Montebello en familia hacia el progreso y la paz"		Secretaria de Salud y Bienestar Social
DEBIL GESTION PÚBLICA INSTITUCIONAL PARA EL DESARROLLO		VER PROBLEMA 6.1.		

"Montebello en familia hacia el progreso y la paz"

PROBLEMA 5.2.: BAJO DESARROLLO TURISTICO

OBJETIVO GENERAL: RECONOCER Y APROVECHAR LOS ATRACTIVOS Y VALORES TURISTICOS DE MONTEBELLO PARA INTEGRARLOS EN EL DESARROLLO DEL MUNICIPIO.

CAUSAS	Indicador de Estado	OPERACIONES	Meta de Producto	Responsable
DESAPROVECHAMIENTO DE LOS ATRACTIVOS TURISTICOS	0 diagnostico del sector	Elaboración del Plan Municipal de turismo	1 Plan de desarrollo turístico formulado	Secretaria de Salud y Bienestar Social
		Articulación con el Comité Subregional de Turismo		Secretaria de Salud y Bienestar Social
BAJO NIVEL DE DESARROLLO SOSTENIBLE EN EL MUNICIPIO		VER PROBLEMA 1.2.		
CARENCIA Y DEFICIENCIA DEL EQUIPAMIENTO MUNICIPAL Y LA INFRAESTRUCTURA PARA EL DESARROLLO		VER PROBLEMA 4.3.		
DEBIL GESTION PÚBLICA INSTITUCIONAL PARA EL DESARROLLO DEL MUNICIPIO		VER PROBLEMA 6.1.		

PROBLEMA 6.1.: DEBIL GESTION PÚBLICA INSTITUCIONAL PARA EL DESARROLLO DEL MUNICIPIO

OBJETIVO GENERAL: FORTALECER LA GERENCIA INSTITUCIONAL BUSCANDO LA EFICIENCIA Y LA EFICACIA DE LA GESTIÓN PÚBLICA LOCAL, PARA AFRONTAR LOS RETOS DE LA DESCENTRALIZACIÓN POLÍTICA, ADMINISTRATIVA Y FISCAL.

CAUSAS	Indicador de Estado	OPERACIONES	Meta de Producto	Responsable
DESARTICULACION INTERINSTITUCIONAL	1 Comités inoperante	Fortalecimiento del Comité Interinstitucional	1 comité interinstitucional operando	Secretaria General y de Gobierno
		Programa “Montebello en familia hacia el progreso y la paz”		Secretaria General y de Gobierno
CENTRALIZACION DE LAS ACCIONES INSTITUCIONALES	7 sectores del municipio sin presencia institucional	Programa <i>El Alcalde en su vereda</i>	1 presencia institucional cada 2 meses.	Secretaria General y de Gobierno
		Programa “Montebello en familia hacia el progreso y la paz”		Secretaria de Gobierno
INADECUADA ESTRUCTURA ADMINISTRATIVA	Estructura administrativa no funcional 0 Sistema de control interno	Adecuación de la estructura organizacional	Estruct. Adtva. actualizada con la ley.	Secretaria General y de Gobierno

PLAN DE DESARROLLO 2005-2007
MUNICIPIO DE MONTEBELLO

	1 Manual de funciones, procesos y procedimientos y reglamento interno no operante	Fortalecimiento del sistema de control interno	Sistema de control interno operando 1 Manual de Ética operando Manual de funciones, procedimientos y reglamento interno operando	Secretaria General y de Gobierno
	0 Programas de capacitación	Fortalecimiento del recurso humano	Plan Institucional de formación y capacitación elaborado.	Secretaria General y de Gobierno
	0 programa de estímulos	Estímulos a funcionarios	Programa de estímulos creado	Secretaria General y de Gobierno

PLAN DE DESARROLLO 2005-2007
MUNICIPIO DE MONTEBELLO

DEBIL SISTEMA DE PLANIFICACION	Existencia de tablas de retención elaboradas	Elaboración e implementación del Sistema de Planificación Institucional Municipal (SIPIMON)	Tablas de retención aprobadas	Tesorería de Rentas Municipales
	0 herramientas de planificación operativas		Marco Fiscal de Medio Plazo elaborado	
	EOT con deficiencias operaciones	Fortalecimiento del Banco de Proyectos municipal	Banco de proyectos operando	Secretaria de Planeacion y OO.PP
		Revisión del Esquema de Ordenamiento Territorial	EOT revisado	Secretaria de Planeacion y OO.PP
INADECUADOS E INSUFICIENTES ESPACIOS Y RECURSOS LOGISTICOS	Infraestructura física obsoleta	Mejoramiento del Palacio municipal	Sist. eléctrico Palacio Mpal. Remodelado.	Secretaria de Planeacion y OO.PP
	Insuficiente dotación logística	Dotación logística institucional	Dotación con 3 equipos informáticos y/o audiovisuales Adquisición de 1 vehículo de representación	Secretaria General y de Gobierno

PLAN DE DESARROLLO 2005-2007
MUNICIPIO DE MONTEBELLO

INSUFICIENTES RECURSOS ECONOMICOS	Sistema fiscal, financiero y contable deficiente	Fortalecimiento financiero, fiscal y contable municipal	Programa de saneamiento fiscal, financiero y contable avalado por la CGR Código de rentas elaborado Cálculo actuarial elaborado	Tesorería de Rentas Municipales
	Catastro desactualizado	Actualización Catastral	Estudio de actualización catastral urbana y rural elaborado	Tesorería de Rentas
		Fortalecimiento del Banco proyectos municipal	Banco de proyectos operando	Secretaria de Planeacion y OO.PP

PLAN DE DESARROLLO 2005-2007
MUNICIPIO DE MONTEBELLO

DEBIL LOGISTICA E INFRAESTRUCTURA PARA EL ORDEN PUBLICO	8.3% de transporte por agente de policía (1/12)	Programa de Seguridad y Convivencia Ciudadana	Aumentar al 25% la dotación en transporte (3/12)	Secretaria General y de Gobierno
	1 sistema de comunicaciones en seguridad		Dotación con 1 sistema de com. adicional	
	0 auxiliares de policía comunitarios		8 auxiliares de policía comunitarios en 2 años	
	1 programa radial de convivencia		Mantener el programa radial de convivencia	
	Instalaciones de la policía inadecuadas	Gestión para la Construcción del Comando de Policía	Constr. de Comando de policía	Secretaria General y de Gobierno
	100% de casos atendidos	Programa de Atención a victimas del conflicto armado	Mantener la atención en el 100% de los casos	Secretaria General y de Gobierno
DEFICIENTE PARTICIPACIÓN COMUNITARIA		VER PROBLEMA 3.2.		

EL PLAN DE INVERSIONES

El Plan de Inversiones del proyecto de plan de desarrollo, corresponde a la expectativa deseada (posible) que tiene la actual administración municipal para el logro de sus objetivos.

Para el análisis real de la situación presupuestal y fiscal del municipio, se contempló todo lo relacionado con el recaudo o los ingresos y el gasto público municipal, incluyendo el pago de la nómina, las transferencias legales y los gastos generales; también se tuvo en cuenta las obligaciones contraídas por la deuda pública municipal.

Durante los 32 meses de gobierno los recursos económicos municipales alcanzarán aproximadamente la suma de **11.232 millones de pesos**, discriminados de la siguiente manera:

Inversión con recursos del SGP	4.432 millones
Cofinanciación	3.335 millones
Recursos del Crédito	730 millones
Funcionamiento	2.270 millones
Inversión con Ingresos Corrientes de Libre Destinación	455 millones
Otros	10 millones

De acuerdo con los análisis realizados, se reconfirma la alta dependencia que tiene el municipio de los recursos provenientes de la nación, especialmente aquellos del Sistema General de Participaciones (SGP) los cuales representan un 53% del total de los ingresos municipales. Estos recursos han sido variables a lo largo de los últimos tres (3) años analizados (2002-2004), ya que el municipio no ha sido consistente con las variables de esfuerzo fiscal y administrativo que exige el Departamento Nacional de Planeación. Para esto el actual plan propone la estabilidad de estos

“Montebello en familia hacia el progreso y la paz”

recursos, con un crecimiento constante del 5% anual de acuerdo con el Índice de Precios al Consumidor (IPC).

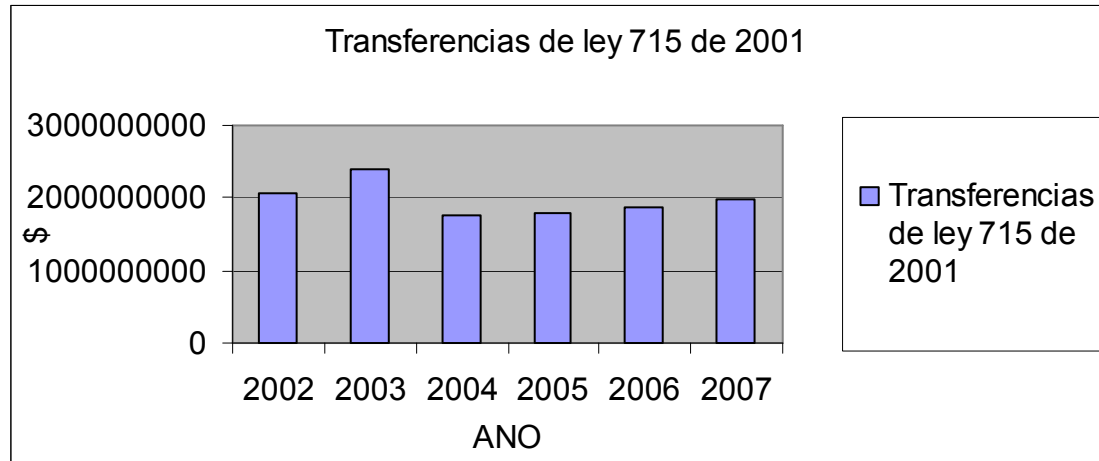

Cuadro. Análisis y proyecciones de los recursos del SGP

Con respecto a los ingresos propios, se tiene que el impuesto predial y de industria y comercio tienen una importante participación del 15%, gran parte de estos provenientes de la empresa minera Cementos El Cairo.

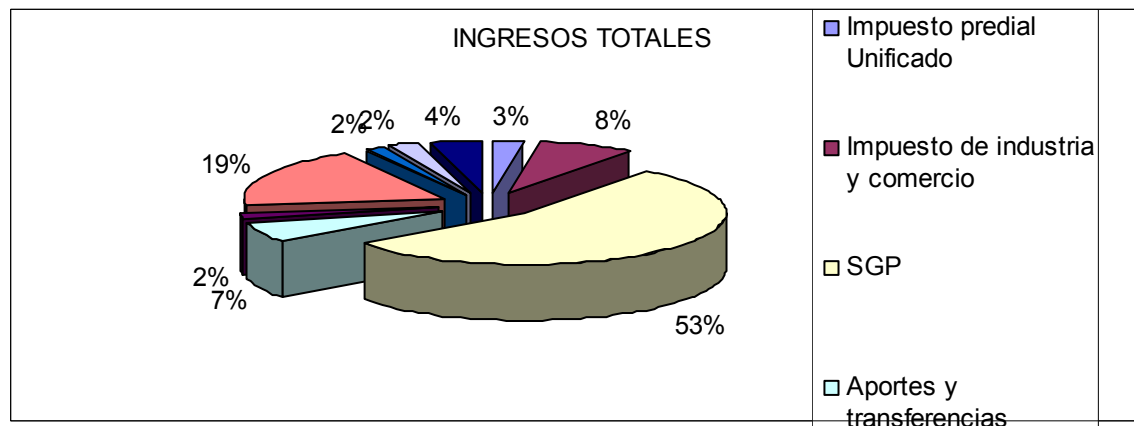

Cuadro. Análisis y proyecciones de los recursos del SGP

“Montebello en familia hacia el progreso y la paz”

A la luz de la ley 617 de 2000, el municipio de Montebello ha venido realizando importantes acciones para el cumplimiento de esta, como el ajuste fiscal y financiero implementado en el año 2003.

A pesar de las inconsistencias presentadas en los resultados y certificaciones expedidas por los diferentes estamentos de control fiscal estatal (Contraloría General de la Republica, Contraloría General de Antioquia, Contaduría General de la Nación, y Planeacion nacional y departamental), se puede afirmar que la situación municipal se encuentra en el limite de viabilidad, aunque presenta un alto riesgo de no ser sostenible financieramente con la consecuente inviabilidad como ente territorial.

No es diferente la situación plasmada en los análisis realizados en el presente plan, por lo que se hace necesario continuar haciendo grandes esfuerzos en esta materia, como el fortalecimiento de las finanzas, el estricto control y austeridad en el gasto publico municipal.

Los cuadros siguientes presentan el análisis histórico 2002-2004 y la proyección 2005-2007 de los ingresos municipales; los gastos de funcionamiento con la discriminación de los servicios personales; y los compromisos de la deuda y la proyección de pagos. También se muestra el análisis financiero de acuerdo con la Ley 617 de 2000 y las proyecciones de los recursos disponibles y la inversión pública durante el período del presente plan.

ANEXOS

PLAN DE DESARROLLO 2005-2007
MUNICIPIO DE MONTEBELLO

... Continúa Acuerdo No. ___/2005 Por Medio del cual se adopta el Plan de Desarrollo Municipal Montebello 2005-2007

ARTICULO 2. La elaboración y ejecución del presupuesto y el Plan Operativo Anual de Inversiones, así como todas las acciones que adelante la Administración Municipal, se ceñirán estrictamente a lo previsto en el Plan de Desarrollo Municipal Montebello 2005-2007 Lo mismo ocurrirá con los proyectos de acuerdo que sean sometidos a la aprobación del Honorable Concejo Municipal y que estén relacionados con las materias de que trata el presente acuerdo.

ARTICULO 3. En el evento de que los ingresos descritos en el Plan de Inversiones incluido en el Artículo 1. del presente acuerdo no alcancen los niveles allí señalado, el Honorable Concejo Municipal por iniciativa del Alcalde podrá reducir o eliminar algunos de los programas y proyectos del Plan de Inversiones Públicas del Municipio de Montebello 2005-2007 hasta concurrencia de los recursos disponibles.

ARTICULO 4. Para la ejecución del Plan de Inversiones Públicas del Municipio de Montebello, la Administración Municipal, incluyendo todas las secretarías de despacho, sus entidades descentralizadas y empresas públicas de servicios, emprenderán acciones para obtener recursos de cofinanciación de toda índole.

ARTICULO 5. Destínese el 100% de los ingresos por impuesto predial, Industria y Comercio y demás ingresos propios como Ingresos Corrientes de Libre Destinación.

ARTICULO 6. Facúltese al señor Alcalde Municipal para realizar los traslados y adiciones al presupuesto de rentas y gastos de cada uno de los periodos fiscales 2005, 2006 y 2007, todo ello en concordancia con los lineamientos estipulados en el presente plan.

ARTICULO 7. Facúltese al señor Alcalde Municipal para gestionar y contratar créditos internos y externos requeridos para la financiación de los programas contemplados en el presente plan.

“Montebello en familia hacia el progreso y la paz”

PLAN DE DESARROLLO 2005-2007
MUNICIPIO DE MONTEBELLO

... Continúa Acuerdo No ____/2005 Por medio del cual se adopta el Plan de Desarrollo Municipal Montebello 2005-2007

ARTICULO 8. La Comisión Primera del Honorable Concejo Municipal tendrá a su cargo el seguimiento de la ejecución del Plan de Desarrollo Municipal Montebello 2005-2007.

Parágrafo 1. La Comisión Primera del Honorable Concejo presentará en cada período ordinario de sesiones un informe pormenorizado sobre la ejecución del Plan. Este deberá realizarse conjuntamente con el Consejo Municipal de Planeación.

ARTICULO 9. Para la edición oficial del Plan de Desarrollo, la Comisión del Plan conjuntamente con la Oficina de Planeación Municipal y el señor Alcalde podrán ampliar o modificar la información descriptiva, estadística y gráfica.

ARTICULO 10. El presente acuerdo rige a partir de su sanción y publicación y deroga todas las disposiciones que le sean contrarias.

Presentado por el señor alcalde municipal de Montebello, Otoniel Echeverri Ruiz, a los 16 días del mes de Agosto de 2005.

OTONIEL ECHEVERRI RUIZ
Alcalde Popular

“Montebello en familia hacia el progreso y la paz”