

"Por la Honestidad, Progreso y Gestión"

MUNICIPIO DE GÜICÁN
PLAN DE SALUD
TERRITORIAL 2008 –
2011

"Por la Honestidad, Progreso y Gestión"

MISION

El plan de Salud Territorial del Municipio de Güicán tiene como propósito fundamental mejorar el estado de salud de todos sus habitantes y evitar la ocurrencia y progresión de enfermedades, procurando el fortalecimiento del aseguramiento al SGSSS, la prestación de servicios de salud con calidad, el desarrollo de acciones de salud pública y de promoción social y la eficiente atención de emergencias y desastres.

"Por la Honestidad, Progreso y Gestión"

VISION

Para el año 2011, mediante el Plan de Salud Territorial, el municipio de Güicán habrá alcanzado las metas de resultado y de producto cuantitativas para el Cuatrienio 2008-2011 plasmadas en el Anexo técnico No. 1 "Planeación Indicativa en Salud"

"Por la Honestidad, Progreso y Gestión"

OBJETIVOS

- Mejorar el estado de salud tanto física como mental de todos los habitantes de nuestro municipio así como evitar la ocurrencia y progresión de enfermedades.
- Fortalecer el aseguramiento de la población al Sistema General de Seguridad Social en Salud.
- Contribuir junto con las demás estrategias institucionales, al logro de los Objetivos de Desarrollo del Milenio.
- Mejorar la calidad en la prestación de los servicios de salud.
- Garantizar la continuidad y el apoyo a los programas sociales

"Por la Honestidad, Progreso y Gestión"

DIAGNÓSTICO GENERAL DE LA SITUACIÓN DE SALUD TERRITORIAL

"Por la Honestidad, Progreso y Gestión"

1. CARACTERÍSTICAS GENERALES DEL MUNICIPIO

El Municipio de Güicán se encuentra ubicado en la parte nororiental del departamento de Boyacá pertenece a la Provincia de Gutiérrez, su altitud esta entre los 2400 y los 5450 m.s.n.m., su cabecera municipal está sobre los 2963 m.s.n.m. y su temperatura promedio es de 12°C, dista de la Ciudad de Tunja 255 Km. Y cuenta con una extensión de 934.04 Km²

Límites: por el Norte con los municipios de Chiscas, Cubará y con el Departamento de Arauca; por el Oriente con Departamento de Arauca; por el Sur con Departamento de Arauca, y los Municipios de El Cocuy y Panqueba; por el Occidente con los municipios de Panqueba, El Espino y Chiscas.

Origen de las aguas:

Gran parte del origen de las aguas, proviene del descongelamiento y congelamiento del glaciario, que se presenta en la Sierra Nevada de Güicán, el cual primero da origen a una gran cantidad de quebradas y lagunas, que a través del recorrido se van uniendo a dos ríos (río Mosco y río Cóncavo), y la unión de estos dos da origen al río Nevado en la parte Occidental de la Cordillera Oriental y hacia el otro lado los ríos principales son el Río Cubugón, El Ratoncito y el Sínsiga.

También hay aporte de agua por la precipitación que ocurre en el área, sobre todo en los meses de abril, mayo, junio, septiembre, octubre y noviembre que son los meses en los que ocurre mayor precipitación.

1.1. CARACTERÍSTICAS GEOGRÁFICAS:

Clima:

El clima del municipio se caracteriza por ser muy variable y con no mucha cantidad de precipitación hacia la parte Occidental del municipio; pero hacia la parte oriental es bastante onerosa. La temperatura varía con respecto a la altura sobre el nivel del mar.

Durante el año se presentan dos períodos de lluvias (abril a junio y de septiembre a noviembre) y dos de escasas lluvias (diciembre a marzo y junio a agosto, lo cual indica que el área se encuentra afectada por el paso de la Zona de Confluencia Intertropical.

"Por la Honestidad, Progreso y Gestión"

Vegetación y Uso del Suelo:

La vegetación natural que aún subsiste es muy escasa y en sitios localizados, como por ejemplo en las partes altas y páramos. Esto debido a que el municipio se pobló primero de indígenas (U`was (Tunebos), Laches y Chiscas) y después con la llegada de los españoles a estos lugares en busca de oro, se empezó a colonizar desde el siglo XVI.

La vegetación que se encuentra está compuesta de diferentes especies de frailejones y pajonales en los páramos y de vegetación de clima seco hacia el lado del Chicamocha. Hacia la parte Oriental del municipio se encuentran selvas imponentes que algunas están protegidas con la creación del mal llamado "Parque Nacional El Cocuy"

También muy recientemente se declaró (debido a la gran presión que ejercieron los Indígenas U`was sobre el gobierno nacional) a gran parte del territorio de Güicán como Resguardo indígena bajo el nombre de "Resguardo Único Unido U`wa" y esta declaración afecta positivamente la conservación de estas áreas. Pero lo que no se acepta es la manera como se procedió sin tener en cuenta para nada las autoridades municipales.

En la parte Occidental del municipio el uso del suelo es netamente agropecuario y y como se encuentra sobre diferentes pisos térmicos se cultivan diversos productos.

Principalmente se cultiva cebada, papa, maíz, trigo y haba.

La ganadería que se desarrolla esta compuesta por ganado vacuno, ovino, porcino y caballar principalmente.

1.2. ANTECEDENTES HISTÓRICOS Y CULTURALES

En lengua Chibcha Güicán significa "cercado de la esposa", este territorio fue habitado por la familia lingüística U*wa destacándose el cacicazgo liderado por el célebre cacique Gūaicaní. Este fue el primer grupo poblacional que se asentó en esta región, posteriormente a partir de la conquista española sufrieron una arrasadora persecución y muerte en cabeza del español Hernán Pérez de Quesada y sus compañeros, les quitaron el oro y desterraron de sus tierras

"Por la Honestidad, Progreso y Gestión"

desplazándolos a los alrededores de la Sierra Nevada, donde construyeron sus bohíos lejos de la barbarie de la conquista.

Los españoles continuaron con la persecución y despojo a los U'wa (También llamados Tunebos despectivamente) y fueron hasta el lugar donde se encontraban ellos al ver que se aproximaban los Españoles y no queriendo soportar el despotismo del hombre blanco y ante un principio de autodeterminación y soberanía, resolvieron reunirse y tomar la decisión juramentada de lanzarse todos al suicidio: mujeres, niños y adultos al abismo denominado "Peñón de los Muertos o de la Gloria". *"Fueron tantos los muertos que el río se detuvo y echó por la hondonada. Todavía en los veranos, cuando bajan las crecientes, arrastra los huesos casi desechos que le estorban el paso".*

1.3. PERFIL POLÍTICO ADMINISTRATIVO

En la división política del municipio se cuenta con un área rural conformada por diez veredas y una zona urbana conformada por 8 barrios, la Administración Municipal la conforman los tres poderes públicos de la siguiente manera:

Legislativa: Cuenta con un Consejo Municipal integrado por 9 miembros los cuales son escogidos por la comunidad por medio del Voto Popular.

Ejecutiva: Se encuentra integrado por: Un Alcalde como cabeza de la Administración Municipal, y un equipo de gobierno básico conformado por: Secretario del Despacho, Secretario Ejecutivo del Despacho, tesorero, y personal operativo.

Judicial: conformado por: la Personería Municipal, nombrada por el consejo municipal y un juzgado promiscuo.

1.4. ACTIVIDAD ECONÓMICA

En el Municipio de Güicán se practican diferentes actividades económicas, dentro de las que se cuentan: Agricultura, Ganadería, Comercio, artesanías, turismo. Dentro de estas actividades la más importante es la Agricultura destacándose el cultivo de la papa, trigo maíz y fríjol; la ganadería se tiene como un segundo recurso de sostenimiento ya que no se encuentran grandes ganaderías pero si encontramos ganados de clase como es la Normando, Holstein y otras, en la ganadería se destaca lo que concierne al ganado de leche que esta es vendida para escuelas y hogares de bienestar familiar de las veredas por su calidad la restante es vendido a pequeñas fabricas de lácteos que existen en el municipio.

"Por la Honestidad, Progreso y Gestión"

El Turismo fue uno de los fuertes en épocas anteriores, ya que cuenta con una de las más bellas reservas ecológicas del país como es la Sierra Nevada de Güicán, atractivo turístico de Colombianos y Extranjeros, pero desde unos años acá se perdió este turismo debido al conflicto armado que existe en la zona, por la presencia de grupos armados al margen de la ley, que han hecho de que el turista no tenga la oportunidad de admirar esta belleza natural; así mismo el empleo que se generaba por estos turistas se derrumbó totalmente ya que las gentes de la zona de influencia de la Sierra Nevada vivían de la Guianza y de préstamo de caballos lo mismo que de los hospedajes en sus casas de habitación.

La artesanía se practica en una muy baja escala y se basa en la fabricación de Cobijas y Ruanas de lana de oveja.

2. ASPECTOS POBLACIONALES DEL MUNICIPIO

El Municipio de Güicán esta conformada por personas de bajos recursos que viven solamente de los productos de agricultura y parte de lo que produce la ganadería, no se produce en grandes cantidades, que se pueda decir que existe oferta para llevar a otros lugares del país.

En el siguiente cuadro mostraremos como esta distribuida la población en el Municipio de Güicán:

Cuadro N° 1. DISTRIBUCIÓN DE LA POBLACIÓN POR GRUPOS DE EDAD, GÉNERO Y ÁREA DE RESIDENCIA. AÑO 2.007

EDAD EN AÑOS	TOTAL	MUJERES		HOMBRES		URBANO		RURAL	
		N°	%	N°	%	N°	%	N°	%
0 – 4	794	402	6,79	392	6,62	122	2,06	672	11,35
5 – 9	694	341	5,76	353	5,96	106	1,79	588	9,93
10 – 14	621	291	4,92	330	5,57	137	2,31	484	8,18
15 – 19	620	325	5,49	295	4,98	132	2,23	488	8,24
20 – 24	510	268	4,53	242	4,09	114	1,93	396	6,69
25 – 29	468	235	3,97	233	3,94	84	1,42	384	6,49
30 – 34	340	169	2,85	171	2,89	85	1,44	255	4,31
35 – 39	297	151	2,55	146	2,47	79	1,33	218	3,68
40 – 44	256	132	2,23	124	2,09	65	1,10	191	3,23
45 – 49	225	119	2,01	106	1,79	68	1,15	157	2,65
50 – 54	220	101	1,71	119	2,01	67	1,13	153	2,58
55 – 59	203	101	1,71	102	1,72	49	0,83	154	2,60
60 – 64	176	94	1,59	82	1,39	39	0,66	137	2,31
65 – 69	177	92	1,55	85	1,44	52	0,88	125	2,11
70 – 74	127	66	1,11	61	1,03	36	0,61	91	1,54
75 Y MÁS	192	100	1,69	92	1,55	72	1,22	120	2,03
TOTAL	5920	2987	50,46	2933	49,54	1307	22,08	4613	77,92

Fuente: DANE Censo 2005 Grupos quinquenales

"Por la Honestidad, Progreso y Gestión"

No se han conocido casos de población desplazada

3. FACTORES CONDICIONANTES

3.1. FACTORES DEL AMBIENTE FÍSICO

Las condiciones de las viviendas del Municipio la analizaremos a través de los siguientes aspectos:

Cuadro N° 3. CARACTERÍSTICAS DE LAS VIVIENDAS, AÑO : 2007

Característica de la vivienda	URBANO		RURAL	
	Nº	%	Nº	%
Número de viviendas	245	20.9	925	79.1
Servicio de acueducto	245	100	846	91.4
Servicio de alcantarillado	245	100	736	79.5
Servicio de energía eléctrica	245	100	892	96.4
Servicio de Teléfono	245	100	650	70.2
Con todos los servicios públicos	245	100	700	75.6

Fuente: Planeacion Municipal y Censo Promotoras

La presencia de enfermedades en nuestro medio está íntimamente ligada a la vivienda, por su inadecuada infraestructura física y sanitaria, lo cual genera amenazas para la salud por mala ventilación e iluminación, hacinamiento, mala calidad de los servicios básicos de agua potable, disposición de excretas, basuras, inadecuado manejo de plaguicidas y convivencia con animales domésticos.

3.2. SERVICIOS PÚBLICOS

Comprende los aspectos relacionados que tienen que ver con suministro y la calidad del agua, el número de acueductos y la red de alcantarillado, el servicio de recolección y la disposición final de residuos sólidos (basuras).

"Por la Honestidad, Progreso y Gestión"

Cuadro N° 4ª. SERVICIOS PÚBLICOS EN EL MUNICIPIO, ZONA URBANA AÑO :2007

SECTOR	FUENTE DE AGUA					COBERTURA DE ACUEDUCTO	SISTEMA DE TRATAMIENTO DE AGUA PARA CONSUMO HUMANO				COBERTURA DE ALCANTARILLADO	SISTEMA TRATAMIENTO AGUA RESIDUAL				COBERTURA DE RECOLECCION	DISPOSICIÓN FINAL DE RESIDUOS				
	RIO O QUEBRADA	POZO	AGUA LLUVIA	CARROTANQUE	OTRA		FIME	CONVENCIONAL	COMPACTA	OTRO		PRIMARIO	SECUNDARIO	TERCIARIO	OTRO (POZO SEPTICO, LETRINA, ETC)		A CIELO ABIERTO	RELLENO SANITARIO	INCINERACION	RESIDUOS HOSPITALARIOS Y SIMILARES	OTRO
Urbano					X	100				X	100	X				100	X	X	X	X	

Fuente Planeación Municipal

En la actualidad las viviendas de la zona urbana cuenta con servicio de acueducto en el 100%, sin embargo éste servicio no cumple con los requerimientos del decreto 475/98 en cuanto a potabilidad del agua, es de vital importancia para la salud de la comunidad implementar las acciones de inspección vigilancia y control tendientes a exigir el cumplimiento de las normas y por ende evitar los riesgos de enfermar por esta causa; igualmente la cobertura del servicio de alcantarillado esta al 100%; la disposición final de los residuos líquidos se hace a campo abierto y sin ningún sistema de tratamiento lo que hace que el factor de riesgo permanezca.

Cuadro N° 4b. SERVICIOS PÚBLICOS EN EL MUNICIPIO, ZONA RURAL AÑO 2007

VEREDA	FUENTE DE AGUA				ACUEDUCTO	ALCANTARILLADO	POZO SEPTICO	LETRINA	DISPOSICION FINAL DE BASURAS		
	RIO O QUEBRADA	POZO	AGUA LLUVIA	OTRA					SERVICIO DE RECOLECCION	LAS QUEMAN	A CIELO ABIERTO
La Cueva	x				120		x			x	X
San Ignacio	x			x	75		x			x	X
San Juan	x			x	80		x			x	X

"Por la Honestidad, Progreso y Gestión"

San Luis	x			90		x			x	X
San Roque	x		x	112		x			x	X
Calvario	x		x	97		x			x	X
Tabor			x	118		x			x	X
Jordan	x			106		x			x	X

Fuente: Saneamiento Ambiental

En lo relacionado con el suministro de agua el 87% de las viviendas del sector rural cuentan con servicio de acueducto, un 13% todavía no disfruta de éste importante servicio dentro de sus viviendas; los acueductos o pequeños abastos existentes presentan deficiencias en sus componentes y ninguno de ellos cuenta con sistema de tratamiento lo cual nos indica que el agua suministrada a la población rural no es potable; la disposición final de las aguas residuales y basuras (desechos de plaguicidas), un alto porcentaje de las viviendas del área rural lo se hace a campo abierto, causando problemas de contaminación del medio ambiente y en algunos casos las fuentes de agua; lo anterior nos indica que debemos implementar programas y proyectos orientados al control de la contaminación ambiental, así como también a la evaluación de los riesgos para la salud humana.

Cuadro N° 4c. VIGILANCIA DE LA CALIDAD DEL AGUA.

AÑO	PROMEDIO DE IRCA ABSOLUTO %	CLASIFICACIÓN POR RIESGO
2004	-	-
2005	-	-
2006	-	-
2007	28.80	medio

Fuente: SIVICAP

Cuadro N° 4d. SISTEMAS DE ABASTECIMIENTO DE AGUA MUNICIPAL, ZONA URBANA, AÑO 2007

Fuente	N° Concesión	Nombre de la fuente captadora	Fuente		Cuenca	Subcuenca	Caudal otorgado	Usos	Factores de riesgo aguas arriba de la captación
			Superficial	Subterránea					
Aljibe	No	El Ojito	x					c.Humano	Desechos orgánicos y excretas animales

"Por la Honestidad, Progreso y Gestión"

Fuente: Saneamiento

Cuadro N° 4e. SISTEMAS DE ABASTECIMIENTO DE AGUA MUNICIPAL, ZONA RURAL, AÑO: 2007

Fuente	N° Concesión	Nombre de la fuente captadora	Fuente		Cuenca	Subcuenca	Caudal otorgado	Usos	Factores de riesgo aguas arriba de la captación
			Superficial	Subterránea					
rio	No	Lagunillas	x						Desechos quimicos
Queb	No	Amarillal	x						

Fuente: Saneamiento

3.3. ECOSISTEMA

Cuadro N° 5. CONTAMINACIÓN DEL ECOSISTEMA

LOCALIZACIÓN: SECTOR, BARRIO Y / O VERDA	CAUSA DE CONTAMINACION						
	AGUA		AIRE			TIERRA	
	CONTAMINACION	DETERIORO	INDUSTRIAS	FUMIGACION	RUIDO	DRENAJE	BASURAS
La Cueva	x			x			X
San Ignacio	x	x	x	x			X
San Roque	x	x	x	x			X
Jordan	x			x			X

Los principales problemas de contaminación de las fuentes hídricas de nuestro ecosistema están dados por la disposición de residuos sólidos y líquidos a las fuentes de agua, y por no contar con un sistema apropiado de disposición de los mismos; igualmente existen otros problemas como la deforestación, la disminución de los niveles de agua en las fuentes debido a las altas temperaturas que se registran en determinadas épocas del año. La contaminación del aire se da principalmente por la fumigación de los cultivos con agroquímicos altamente tóxicos, los incendios y la cocción de alimentos con leña; el principal problema de contaminación del planeta tierra son las basuras las cuales se vienen convirtiendo en un tema de gran preocupación debido a la contaminación ambiental que estas ocasionan, además de ser el principal factor de riesgo para la transmisión de

"Por la Honestidad, Progreso y Gestión"

enfermedades de salud pública. Por consiguiente será prioridad la programación de actividades en el plan de atención básica conducentes a dar educación a la comunidad para que se concientice de la importancia del manejo adecuado de los desechos (basuras).

3.4. VÍAS DE TRANSPORTE

En la actualidad el municipio de Güicán cuenta con transporte particular a todas las veredas diariamente, las vías primarias se encuentran en buen estado a diferencia de las secundarias su estado es regular y malo.

Cuadro N° 6. ESTADO DE LAS VÍAS Y CONDICIONES DE TRANSPORTE

VEREDAS O BARRIOS	ESTADO DE LAS VIAS			DISTANCIA EN HORAS A LA CABECERA MUNICIPAL			TIPO DE TRANSPORTE AUTOMOTOR			FRECUENCIA
	B	R	M	VEHICULO AUTOMOTOR	A CABALLO	A PIE	PARTICULAR	EMPRESARIAL	COMUNITARIO	
La Cueva		x		1 hora	2 horas	3 h	X			Diario
San Ignacio		x		40 minutos	1 hora	90 min	x			Diario
San Roque		x		30 minutos	1 hora	90 min	x			Diario

B: Bueno, R: Regular, M: Malo

3.5. SECTOR EDUCACION

Los establecimientos educativos existentes en el municipio de Güicán tanto en el área urbana como rural en general cumplen con los requisitos mínimos higiénicos y sanitarios exigidos por la normatividad vigente para el funcionamiento, sin embargo presentan algunas deficiencias de tipo locativo de dotación y mantenimiento lo cual requiere hacer la vigilancia y control con el fin de verificar el cumplimiento de las exigencias y recomendaciones hechas en las respectivas actas de visita y así evitar riesgos para la salud de la población estudiantil.

Cuadro N° 7 CENSO DE ESTABLECIMIENTOS EDUCATIVOS. AÑO : 2007

ZONA	NIVEL EDUCATIVO	INSTITUCIONES EDUCATIVAS	Nº ALUMNOS MATRICULADOS EN CADA INSTITUCION
URBANA	PREESCOLAR	1	17
	PRIMARIA	1	112
	SECUNDARIA	1	252
	MEDIA	1	100
	POR CICLOS	1	51
	TÉCNICA		
	UNIVERSITARIOS		
RURAL	PREESCOLAR	12	69
	PRIMARIA	18	353
	SECUNDARIA		
	MEDIA		
	POR CICLOS		

"Por la Honestidad, Progreso y Gestión"

3.6. ORGANIZACIONES COMUNITARIAS Y ESPACIOS DE PARTICIPACION SOCIAL

En el municipio de Güicán, se han conformado las asociaciones con el fin de dar participación en los diferentes campos y en el área de la salud para que haya vigilancia de la calidad, oportunidad de los servicios que presta la E.S.E. Hospital Andrés Girardot de Güicán, buscando siempre la satisfacción de los usuarios

Cuadro N° 8a CENSO DE ORGANIZACIONES COMUNITARIAS

ORGANIZACIÓN COMUNITARIA	N° DE INTEGRANTES	BARRIO O VEREDA	OBJETO DE LA ORGANIZACIÓN
JUNTAS DE ACCION COMUNAL	6 POR JUNTA	10 VEREDAS	SOLUCIONAR NECESIDADES DE LA COMUNIDAD
ASOCIACION COMUNAL DE JUNTAS	6	CENTRO	GESTIONAR PROYECTOS
ASOCIACION HORMIGUITAS DE LA SIERRA	25	CENTRO	OCUPACION DEL TIEMPO LIBRE AUMENTAR LOS INGRESOS FAMILIARES
ASOCIACION DE ARTESANOS	10	CENTRO	AUMENTAR LA PRODUCCION INNOVAR, MEJORAR LA CALIDAD DE LOS PRODUCTOS GESTIONAR RECURSOS MEDIANTE PROYECTOS
ASOCIACION AMIGOS DEL PARAMO	18	CENTRO	CONSERVACION Y PRESERVACION DEL PARAMO

Fuente: PERSONERIA MUNICIPAL

Cuadro N° 8b ESPACIOS DE PARTICIPACION SOCIAL EN BOYACA

ESPACIOS DE PARTICIPACION SOCIAL	ESTA CONFORMADO		ACTIVO	
	SI	NO	SI	NO
COMITÉ DE PARTICIPACION COMUNITARIA COPACO	X		X	
COMITÉ VEEDURIA	PAB	X		X
	REGIMEN SUBSIDIADO	X		X
SERVICIO DE ATENCION AL USUARIO - SIAU	IPS	X		X
	EPS			
	EPS			
	EPS			

"Por la Honestidad, Progreso y Gestión"

CONSEJO MUNICIPAL DE SEGURIDAD SOCIAL EN SALUD - CMSSS		X			X
ALIANZAS O ASOCIACIONES DE USUARIOS	IPS				
	EPS				
	EPS				
	EPS				

Fuente: Personería Municipal.

En el municipio de Güicán se han conformado diferentes comités de veedurías, y asociación de usuarios, con el ánimo de brindar espacios de participación ciudadana, que se encarguen de velar por la buena marcha de los servicios que presta la E.S.E. Hospital Andrés Girardot.

3.7. ESTABLECIMIENTOS ESPECIALES

En el municipio de Guican, un alto porcentaje de los establecimientos especiales de todo orden presentan deficiencias de tipo higiénico y sanitario, igualmente hay inadecuadas practicas de manufactura en todos los procesos de manipulación de los alimentos, lo cual incide en el factor de riesgo a la Salud pública; por tal razón es de vital importancia implementar la vigilancia y el control de dichos establecimientos de tal manera que se logre disminuir dichos riesgos y a través de la educación sanitaria a la comunidad en general concientizar sobre los cambios que se puedan obtener en beneficio de la salud.

Cuadro N° 9. CENSO Y DIAGNOSTICO DE ESTABLECIMIENTOS ESPECIALES, AÑO 2007

SUJETOS	EXISTENTES (N°)			ESTADO SANITARIO (N°)			
	URBANA	RURAL	TOTAL	FAVO RABLE	FAVORABLE CONDICIONADO	DESFAVO RABLE	NO EVALUADOS
Expendios de leche y sus derivados							
Expendios de carne y sus derivados	5	0	5	3	1	1	
Expendios de aves							
Expendios de pescado							
Mataderos de Bovinos, Porcinos y Ovinos	1	0	1		1		
Mataderos de aves							
Fabricas de alimentos y restaurantes	14	4	18	2	13		3
Cafeterías, Heladerías y Cigarrerías	8	0	8		7		1
Plazas de mercado	1		1		1		
Supermercados	5	0	5		4		1
Tiendas, graneros y depósitos de alimentos	62	15	77		46		33
Bares, cantinas, griles y fuentes de soda							
Vehículos de transporte de alimentos		3	3				3
Trapiches paneleros							
Granjas avícolas y porcícolas		2	2				2
Industria Manufacturera	6	4	10				10
Industria Extractiva		1	1				1
Piscinas		1	1		1		
Talleres, estación de servicio y lavanderías	9	0	9				9
Hoteles, Hospedaje y Moteles	5	4	9		6		3
Teatros, Coliseos, Gimnasios y Estadios	2	0	2				2

"Por la Honestidad, Progreso y Gestión"

Almacenes, Bancos y Oficinas	18	0	18	8	5		5
Terminales de transporte							
Instituciones de Salud (ESEs, Clínicas)	1	1	2		2		
Cárcel, cuartel e inspecciones		2	2				2
Cementerios	1	0	1		1		
Funerarias y salas de velación							
Horno crematorio							
Morgue							
Droguerías y depósitos de medicamentos	4	0	4				4
Peluquerías y salas de belleza	3	0	3				3
Expendios de plaguicidas							
Clínica veterinaria							
Consultorio veterinario							
Centro de docencia e investigación con organismos vivos o con cadáveres							
Centro de pigmentación y/o tatuajes							
Acueductos urbanos	1	0	1		1		
Acueductos rurales		13	13		13		
Alcantarillados urbanos	1	0	1		1		
Alcantarillados rurales							
Sistemas de disposición de residuos sólidos		1	1			1	
Establecimientos educativos	2	18	20		20		
Hogares comunitarios	1	16	17		17		
Viviendas	245	925	1170		330		840
Caninos y felinos	180	950	1130				
Equinos							
Total							

Fuente:

Saneamiento Ambiental

3.8. ASEGURAMIENTO

Las diferentes administraciones del municipio de Güicán, se han preocupado por el aseguramiento de la población, tanto así, que a la fecha, el municipio de Güicán no tiene población pobre no asegurada.

Cuadro N° 10. AFILIADOS AL RÉGIMEN DE SEGURIDAD SOCIAL EN SALUD

RÉGIMEN DE SEGURIDAD EN SALUD		No.	%	ESTRATIFICACION Socioeconómica SISBEN	Población Total
					%
Régimen Contributivo		415	7.1	0	
Régimen Subsidiado		4872	82.9	1	73.4
Regímenes Especiales	ECOPETROL	-	-	2	25.9
	Fuerzas militares	258	4.4	3	0.8
	Educación	330	5.6	4	
	Otros	-	-	5	
Población pobre no asegurada		0	0	6	
Evasores					
Total		5875	100	TOTAL	100

Fuente: ESE HOSPITAL GUICAN, ADMINISTRACION MUNICIPAL

"Por la Honestidad, Progreso y Gestión"

Cuadro N° 11. AFILIADOS AL RÉGIMEN SUBSIDIADO, 2004 A 2007

Entidades Promotoras de Salud EPSs	2004		2005		2006		2007	
	N° Afiliados	%	N° Afiliados	%	N° Afiliados	%	N° Afiliados	%
COMPARTASALUD	4860	100	4860	100	4860	100	4436	91.1
DUSAKAWI	-	-	-	-	-	-	436	8.9
Total	4860	100	4860	100	4860	100	4872	100

Fuente PLANEACION MUNICIPAL Y OFICINA SISBEN

3.9. OFERTA DE SERVICIOS

El municipio de Güicán cuenta con la E.S.E. Hospital Andrés Girardot para garantizar la prestación de los servicios de salud a su población y se tiene determinada la red de servicios y el régimen de referencia y contrareferencia

La red de servicios es un proceso de interrelación de los servicios de salud. Aquí debemos tener en cuenta la red pública y la red privada, para detectar problemas de accesibilidad y de funcionamiento entre otros.

Cuadro 12. PRESTADORES DE SERVICIOS DE SALUD. AÑO 2.007

El Municipio cuenta con el Hospital de primer Nivel Hospital "Andrés Girardot" el cual presta los servicios de urgencias y medicina general, tiene un área de cobertura además del municipio de Güicán a Guacamayas y Panqueba Municipios aledaños a este. En cuanto a consultorios particulares y préstamo de servicios médicos adicionales no se cuenta con estos servicios.

SERVICIO	N°
Equipo extramural	17
Consultorio médico	2
Consultorio odontológico	1
Consultorio de optometría	-
Consultorio de terapias	1
IPS públicas de complejidad baja tipo A	1
IPS públicas de complejidad baja tipo B	-
IPS públicas de complejidad baja tipo C	-
IPS públicas de complejidad media	-
IPS públicas de complejidad alta	-
Red especializada	-

"Por la Honestidad, Progreso y Gestión"

Clínicas	-
Traslado de pacientes	1
Laboratorio clínico	1
Centro de radiología	1
Banco de sangre	-
Otro: SANEAMIENTO ASISTENCIAL BASICO	1

Fuente: Gerencia E.S.E.

Además se cuenta con el recurso humano necesario para prestar los servicios enumerados en el cuadro anterior.

Cuadro N° 13. OFERTA DE SERVICIOS – RECURSOS HUMANOS

Talento Humano	IPS:		IPS:		IPS:	
	Tipo de vinculación N°		Tipo de vinculación N°		Tipo de vinculación N°	
	Planta	Contrato	Planta	Contrato	Planta	Contrato
Médicos	1	1				
Enfermeras	1	1				
Odontólogos	-	1				
Psicólogos	-	1				
Bacteriólogas	-	1				
Auxiliares de Enfermería	4	2				
Promotoras de salud	14	-				
Técnicos de saneamiento	1	1				

Fuente: Gerencia E.S.E.

4. PERFIL EPIDEMIOLÓGICO

El perfil epidemiológico y otros aspectos que causan impacto en la salud de los habitantes del municipio de Güicán, es importante la educación que se dé sobre el aseo y mantenimiento de los solares, depósitos de basuras, pozos de almacenamiento de agua y en general todos los focos de contaminación, que pueden causar enfermedades a la población.

"Por la Honestidad, Progreso y Gestión"

Cuadro 14. INDICADORES BÁSICOS

EVENTO	2004	2005	2006	2007
TASA BRUTA DE NATALIDAD	9.3	10.1	10.7	7.4
TASA GENERAL DE FECUNDIDAD	94.1	94.1	94.1	94.1
TASA GENERAL DE MORTALIDAD	2.1	1.2	1.1	3.3
TASA MORTALIDAD INFANTIL	0.19	0	0	0
TASA MORTALIDAD PERINATAL	4.2	0	0	5.1
TASA MORTALIDAD MATERNA	0	0	0	0
PORCENTAJE DE ANALFABETISMO	0	0	0	0

Fuente: Oficina de Estadística ESE Hospital Andrés Girardot

4.1. NATALIDAD

La tasa bruta de natalidad en el año 2.007 fue de 7 nacidos vivos por cada 1000 habitantes, cifra que se encuentra alta en la medida en que las tasas superiores a 40 nacidos vivos por 1000 habitantes son propias de poblaciones con alta natalidad.

Cuadro 15. TASA BRUTA DE NATALIDAD, AÑO 2003 A 2007

Año	Total de nacimientos	Tasa de natalidad x 1000 habitantes
2003	114	10.9
2004	98	9.3
2005	106	10.1
2006	112	10.7
2007	78	7.4

Fuente: : Hospital, registraduria

Cuadro 16. NACIMIENTOS POR TIPO DE PARTO Y SITIO DE PARTO.

SITIO DE PARTO	Año 2.006					Año 2.007				
	Tipo de Parto					Tipo de Parto				
	Total	Espontáneo	Cesárea	Instrumentado	Ignorado	Total	Espontáneo	Cesárea	Instrumentado	Ignorado
Institución de Salud	108	107	1	-	-	74	73	1	-	-
Domicilio	3	3	-	-	-	4	4	-	-	-
Otro	1	1	-	-	-	-	-	-	-	-
Sin Información										
TOTAL	112	111	1	-	-	78	77	1	-	-

Fuente: Hospital, registraduria

"Por la Honestidad, Progreso y Gestión"

NACIDOS VIVOS EN EL MUNICIPIO DE GUICAN 2.007 SEGÚN SITIO DE NACIMIENTO

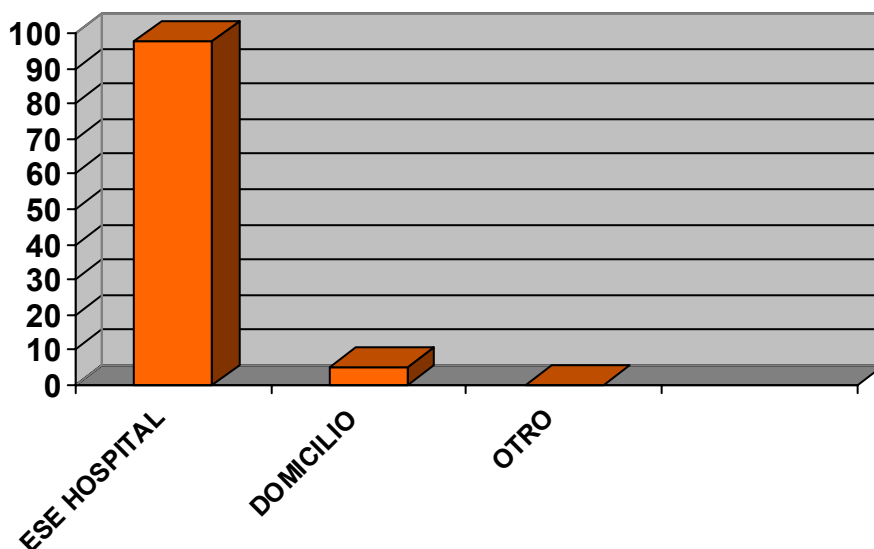

Al observar la gráfica podemos darnos cuenta el alto porcentaje de partos atendidos en la ESE pero que la meta será la de atender 100 % de los partos sean institucionales reforzando la búsqueda de embarazadas en los primeros meses de gestación y reforzar el hogar amigo de la mujer con la colaboración de la Alcaldía Municipal y personería Municipal

Cuadro 17. NACIMIENTOS POR PERSONA QUE ATENDIÓ EL PARTO SEGÚN SITIO DE PARTO.

Año	Persona que atendió el parto	Sitio del Parto			
		Institución de salud	Domicilio	Otro	Sin Información
2.006	Médico	108	-	-	-
	Enfermera	-	-	-	-
	Auxiliar de Enfermería	-	-	-	-
	Promotora	-	-	-	-
	Partera	-	2	-	-
	Otro	-	1	1	-
	Sin Información	-	-	-	-
	Total	108	3	1	-
2.007	Médico	74	-	-	-
	Enfermera	-	-	-	-
	Auxiliar de Enfermería	-	-	-	-
	Promotora	-	1	-	-

"Por la Honestidad, Progreso y Gestión"

Partera	-	1	-	-
Otro	-	2	-	-
Sin Información				
Total	74	4	-	-

Fuente: hospital, registraduría

NACIDOS VIVOS EN EL MUNICIPIO DE GUICAN 2.007 SEGÚN QUIEN ATENDIO EL PARTO

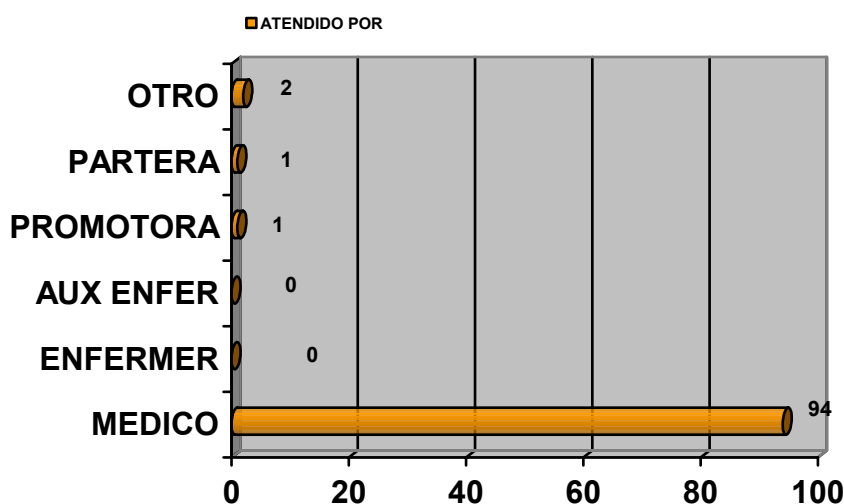

Cuadro 18. NACIMIENTOS POR PESO AL NACER SEGÚN ÁREA DE RESIDENCIA DE LA MADRE.

Año	Peso en gramos	Área de residencia de la madre		
		Cabecera	Centro Poblado	Rural Disperso
2.006	Menos de 1000	-	-	-
	De 1000 a 1999	-	-	-
	De 2000 a 2499	1	-	5
	De 2500 a 2999	13	-	24
	De 3000 a 3499	8	-	31
	De 3500 a 3999	11	-	12
	4000 y más	2	-	5
	Total	35	-	77
2.007	Menos de 1000	-	-	-
	De 1000 a 1999	2	-	-
	De 2000 a 2499	-	-	4
	De 2500 a 2999	7	-	17
	De 3000 a 3499	10	-	21
	De 3500 a 3999	6	-	7
	4000 y más	1	-	1
	Total	26	-	50

Fuente. Hospital registraduría

"Por la Honestidad, Progreso y Gestión"

Cuadro 19. NACIMIENTOS POR TIEMPO DE GESTACIÓN SEGÚN ÁREA DE RESIDENCIA DE LA MADRE.

Año	Tiempo de Gestación en semanas	Área de residencia de la madre		
		Cabecera	Centro Poblado	Rural Disperso
2.006	De 22 a 27	-	-	-
	De 28 a 37	5	-	7
	De 38 a 41	32	-	63
	De 42 y más	-	-	3
	Total	37	-	73
2.007	De 22 a 27	-	-	-
	De 28 a 37	6	-	10
	De 38 a 41	19	-	36
	De 42 y más	2	-	4
	Total	27	-	50

Fuente: Hospital registraduría

Cuadro 20. NACIMIENTOS POR ÁREA Y GÉNERO, SEGÚN MUNICIPIO DE RESIDENCIA DE LA MADRE

Año	Total			Cabecera			Centro poblado			Rural disperso		
	Total	H	M	Total	H	M	Total	H	M	Total	H	M
2.006	112			37						73		
2.007	78			27						50		
Total	190											

Fuente:

4.2. MORBILIDAD

La morbilidad en su mayoría esta relacionada con las enfermedades crónicas no transmitidas por vectores y que son el resultado de hábitos y condiciones de vida poco saludables con las que convive un individuo por varios años y que a largo plazo ocasionan alteraciones fisiológicas o metabólicas irreversibles.

Cuadro N° 21. MORBILIDAD GENERAL, AÑO 2006

CAUSAS DE MORBILIDAD	FRECUENCIA			GRUPO POBLACIONAL MAS AFECTADO	FACTOR DE RIESGO	SECTOR O ENTIDAD RESPONSABLE
	N°	%	TASA			
HIPERTENSIÓN ARTERIAL	1336	14.6		DE 60 Y MAS Mujeres	Malos hábitos de vida saludables	E.S.E Hospital A.G
RINOFARINGITIS AGUDA (RESFRIADO COMUN)	463	5.0		DE 15 A 44 AÑOS Mujeres	Cambios bruscos de temperatura	E.S.E Hospital A.G

"Por la Honestidad, Progreso y Gestión"

OTRAS ENFERMEDADES ESPECIFICADAS DEL ESTOMAGO Y DEL DUODENO	416	4.5		DE 60 Y MAS Mujeres	Alcoholismo, stress Malos hábitos alimenticios	E.S.E Hospital A.G
LUMBAGO NO ESPECIFICADO	270	2.9		DE 60 Y MAS Mujeres	Mala posición para desarrollar las actividades cotidianas	E.S.E Hospital A.G
CEFALEA	257	2.8		DE 15 A 44 Mujeres	Stres, cambios bruscos de temperatura	E.S.E Hospital A.G
HIPERLIPIDEMIA NO ESPECIFICADA	257	2.8		DE 60 Y MAS Mujeres	Sedentarismo	E.S.E Hospital A.G
ENFERMEDAD PULMONAR OBSTRUCTIVA CRONICA, NO ESPECIFICADA	225	2.4		DE 60 Y MAS Mujeres	Exposición prolongada al humo de leña y al cigarrillo	E.S.E Hospital A.G
DERMATITIS, NO ESPECIFICADA	186	2.0		DE 15 A 44 Mujeres	Condiciones del medio ambiente	E.S.E Hospital A.G
OTROS DOLORES ABDOMINALES Y LOS NO ESPECIFICADOS	168	1.8		DE 15 A 44 Mujeres	Stress Malos hábitos alimenticios	E.S.E Hospital A.G
FARINGITIS AGUDA, NO ESPECIFICADA	163	1.8		DE 15 A 44 Mujeres	Cambios bruscos de temperatura	E.S.E Hospital A.G
OTRAS CAUSAS						
TOTAL						

Fuente: RIPS ESE HOSPITAL GUICAN

Dentro de las 10 principales causas de morbilidad general en Güicán la HTA ocupa el primer lugar representando el 14.6% de la consulta anual; le siguen en su orden rinofaringitis aguda con el 5.0%, otras enfermedades especificadas del estomago y del duodeno con el 4.5, lumbago con el 2.9%, cefalea con el 2.8%%, hiperlipidemia con el 2.8%, enfermedad pulmonar obstructiva cronica con el 2.4%, dermatitis con el 2.0 %, otros dolores abdominales con el 1.8% y faringitis aguda con el 1.8% entre otros.

Existen factores de riesgo y protectores propios de la comunidad, del ambiente o de la persona y que influyen de manera considerable dentro del proceso salud – enfermedad. Aspectos como la edad, raza, ocupación, alimentación, entre otros hacen a unas personas mas susceptibles a ciertas enfermedades; de hay la importancia de identificar estos factores, pues trabajando sobre ellos se podrá disminuir la incidencia ciertos padecimientos. En el cuadro No. 21 se hace un análisis detallado de los factores de riesgo determinantes en las alteraciones patológicas que más afectan a los habitantes del municipio de Guicán.

"Por la Honestidad, Progreso y Gestión"

Cuadro N° 22. MORBILIDAD GENERAL, AÑO 2007

CAUSAS DE MORBILIDAD	FRECUENCIA			GRUPO POBLACIONAL MAS AFECTADO	FACTOR DE RIESGO	SECTOR O ENTIDAD RESPONSABLE
	N°	%	TASA			
HIPERTENSION ESENCIAL	1009	11.8		DE 60 Y MAS Mujeres	Malos hábitos de vida saludables	E.S.E Hospital A.G
CEFALEA	336	3.9		DE 15 A 44 Mujeres	Stres, cambios bruscos de temperatura	E.S.E Hospital A.G
RINOFARINGITIS AGUDA	261	3.1		DE 15 A 44 AÑOS Mujeres	Cambios bruscos de temperatura	E.S.E Hospital A.G
OTRAS ENFERMS ESPECIFI DEL ESTOMAGO Y DEL DUODENO	258	3.0		DE 60 Y MAS Mujeres	Alcoholismo, stress Malos hábitos alimenticios	E.S.E Hospital A.G
LUMBAGO NO ESPECIFICADO	226	2.6		DE 60 Y MAS Mujeres	Mala posición para desarrollar las actividades cotidianas	E.S.E Hospital A.G
ENFERMEDAD PULMONAR OBSTRUCTIVA CRONICA	195	2.3		DE 60 Y MAS Mujeres	Exposición prolongada al humo de leña y al cigarrillo	E.S.E Hospital A.G
INFECCION DE VIAS URINARIAS	164	1.9		DE 15 A 44 Mujeres		E.S.E Hospital A.G
OTROS DOLORES ABDOMINALES	139	1.6		DE 15 A 44 Mujeres	Stress Malos hábitos alimenticios	E.S.E Hospital A.G
HIPERLIPIDEMIA	125	1.5		DE 60 Y MAS Mujeres	Sedentarismo	E.S.E Hospital A.G
VAGINITIS AGUDA	123	1.4		DE 1 – 4 Mujeres		E.S.E Hospital A.G
OTRAS CAUSAS	5009	58.6				
TOTAL	8549	100				

Fuente: RIPS ESE HOSPITAL

"Por la Honestidad, Progreso y Gestión"

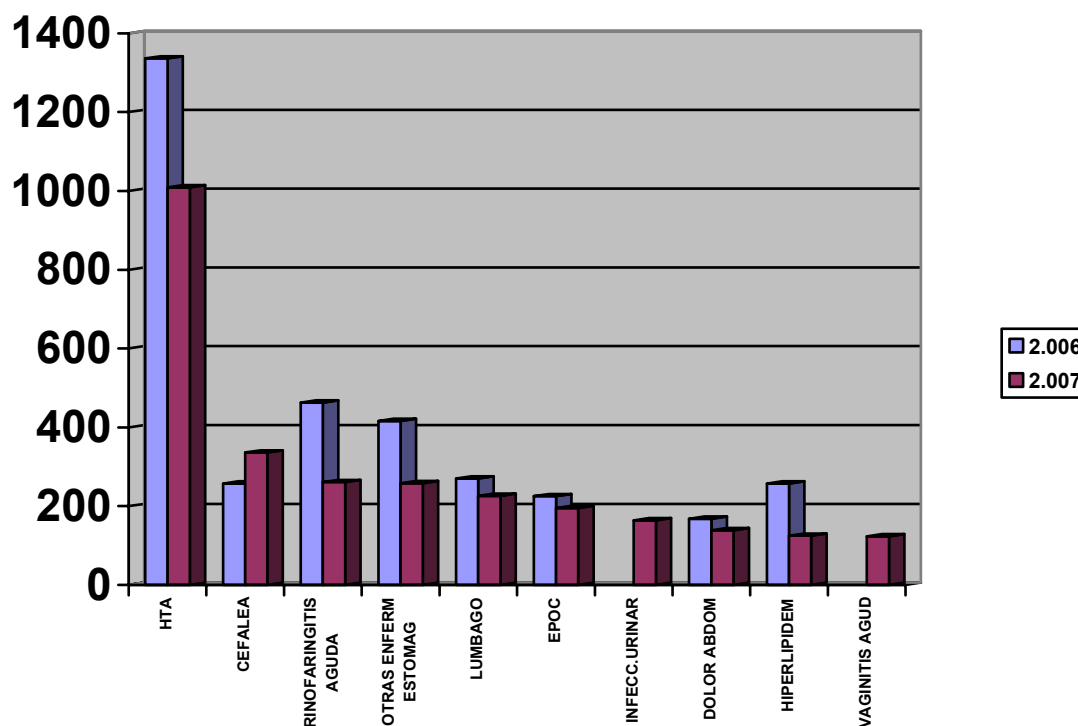

Para el año en el cual se encuentra terminando encontramos que la morbilidad es muy similar a la del año anterior y que sigue siendo el problema en su mayoría las enfermedades crónicas no transmitidas por vectores y que son el resultado de hábitos y condiciones de vida poco saludables con las que convive un individuo por varios años y que a largo plazo ocasionan alteraciones fisiológicas o metabólicas irreversibles, pero que a través de las acciones del PAB la comunidad se ha dado cuenta de la importancia de acudir a las actividades que realiza la institución.

Dentro de las 10 principales causas de morbilidad general en Güicán la HTA ocupa el primer lugar representando el 11.8% de la consulta anual; le siguen en su orden cefalea con el 3.9%, rinofaringitis aguda con el 3.1%, otras enfermedades especificadas del estomago y del duodeno con el 3.0, lumbago con el 2.6%, enfermedad pulmonar obstructiva cronica con el 2.3%, infeccion de vias urinarias con el 1.9%, otros dolores abdominales con el 1.8%, hiperlipidemia con el 1.5%, , y vaginitis aguda con 1.4% entre otros.

"Por la Honestidad, Progreso y Gestión"

Existen factores de riesgo y protectores propios de la comunidad, del ambiente o de la persona y que influyen de manera considerable dentro del proceso salud – enfermedad. Aspectos como la edad, raza, ocupación, alimentación, entre otros hacen a unas personas mas susceptibles a ciertas enfermedades; de hay la importancia de identificar estos factores, pues trabajando sobre ellos se podrá disminuir la incidencia ciertos padecimientos. En el cuadro No. 22 se hace un análisis detallado de los factores de riesgo determinantes en las alteraciones patológicas que más afectan a los habitantes del municipio de Guicán.

4.3. MORTALIDAD

Las estadísticas de mortalidad permiten la construcción de indicadores que reflejan la frecuencia con que ocurren en la población aquellas enfermedades que conducen a la muerte, en función de tiempo, lugar, y persona

En el Municipio de Güicán durante el año 2007, La tasa de mortalidad en el año 2007 fue de 3 por 10.000 habitantes. El comportamiento se presenta en el siguiente cuadro.

Cuadro 23. TASA DE MORTALIDAD, AÑO 2003 A 2007

AÑO	TOTAL DE DEFUNCIONES	TASA DE MORTALIDAD X 10.000 HAB
2003	20	1.9
2004	22	2.1
2005	13	1.2
2006	12	1.1
2007	35	3.3

"Por la Honestidad, Progreso y Gestión"

Cuadro 24. MORTALIDAD GENERAL EN TODOS LOS GRUPOS DE EDAD A NIVEL MUNICIPAL

CAUSAS	FRECUENCIA			GRUPO POBLACIONAL MAS AFECTADO	FACTOR DE RIESGO	SECTOR O ENTIDAD RESPONSABLE
	Nº	%	TASA			
INSUFICIENCIA RESPIRATORIA AGUDA	5	14.3	0.5	MAYORES DE 60 AÑOS	MALOS HABITOS DE MANEJO EN EL HOGAR. (COCINA CON LEÑA)	Consejo de Política Social en coordinación con la E.S.E Hospital A.G
ENFERMEDAD PULMONAR OBSTRUCTIVA CRONICA	5	14.3	0.5	MAYORES DE 60 AÑOS	PATOLOGIAS ASOCIADAS	Consejo de Política Social en coordinación con la E.S.E Hospital A.G
HIPERTENSION ARTERIAL	4	11.4	0.4	MAYORES DE 60 AÑOS	ESTILOS DE VIDA NO APROPIADO	Consejo de Política Social en coordinación con la E.S.E Hospital A.G
INSUFICIENCIA CARDIACA CONGESTIVA	2	5.7	0.2	MAYORES DE 60 AÑOS	ASOCIADO AL INAPROPIADO CONSUMO ALIMENTICIO Y RUTINAS BAJAS DE EJERCICIOS	Consejo de Política Social en coordinación con la E.S.E Hospital A.G
CANCER DE ESOFAGO	2	5.7	0.2	MAYORES DE 60 AÑOS	TABAQUISMO	Consejo de Política Social en coordinación con la E.S.E Hospital A.G
ENFERMEDAD CEREBROVASCULAR	2	5.7	0.2	MAYORES DE 60 AÑOS	CONSUMO DE ALCOHOL	Consejo de Política Social en coordinación con la E.S.E Hospital A.G
INFARTO AGUDO DEL MIOCARDIO	2	5.7	0.2	MAYORES DE 60 AÑOS	FALTA DE CONTROL MEDICO	Consejo de Política Social en coordinación con la E.S.E Hospital A.G
FIBRILACION VENTRICULAR	2	5.7	0.2	MAYORES DE 60 AÑOS	FALTA DE CONTROL MEDICO	Consejo de Política Social en coordinación con la E.S.E Hospital A.G
FALLA MULTIORGANICA	1	2.8	0.1	MENOR DE UN AÑO	PROBLEMAS ASOCIADOS A FACTORES DEL ESTADO EMOCIONAL	Consejo de Política Social en coordinación con la E.S.E Hospital A.G
EVENTO CEREBRAL HEMORRAGICO	1	2.8	0.1	MAYORES DE 60 AÑOS	NO SE ATIENDEN LAS RECOMENDACIONES MEDICAS	Consejo de Política Social en coordinación con la E.S.E Hospital A.G
OTRAS CAUSAS	9	25.7	0.9	-		-
TOTAL	35	100	3.3	-		-

Fuente: Certificados y Registraduria

"Por la Honestidad, Progreso y Gestión"

Cuadro 25. MORTALIDAD INFANTIL EN < 1 AÑO A NIVEL MUNICIPAL. AÑO 2006

CAUSA	Orden	N°	%	Tasa
MUERTE SUBITA	1	2	100	17.8
	5			
	6			
	7			
	8			
	9			
	10			
OTRAS CAUSAS				
TOTAL		2	100	17.8

Fuente: Certificados y Registraduria

Cuadro 26. MORTALIDAD INFANTIL EN < 1 AÑO A NIVEL MUNICIPAL. AÑO 2007

CAUSA	Orden	N°	%	Tasa
FALLA MULTIORGANICA (MALFORMACIONES CONGENITAS)	1	1	25.0	12.8
MUERTE SUBITA	2	1	25.0	12.8
PREMATUREZ	3	1	25.0	12.8
HIPOPLASIA PULMONAR	4	1	25.0	12.8
	5			
	6			
	7			
	8			
	9			
	10			
OTRAS CAUSAS				
TOTAL		4	100	

Fuente: Certificados y Registraduria

Cuadro 28. MORTALIDAD EVITABLE A NIVEL MUNICIPAL

EVENTO	2004		2005		2006		2007	
	No.	TASA	No.	TASA	No.	TASA	No.	TASA
MORTALIDAD MATERNA	0	0	0	0	0	0	0	0
MORTALIDAD PERINATAL	1	1.4	0	0	0	0	4	
MORTALIDAD EDA < 5 AÑOS	0	0	0	0	0	0	0	0
MORTALIDAD IRA < 5 AÑOS	1	0.8	0	0	0	0	0	0
MORTALIDAD DENGUE	0	0	0	0	0	0	0	0
MORTALIDAD MALARIA	0	0	0	0	0	0	0	0
MORTALIDAD POR TBC	0	0	0	0	0	0	0	0
Otras:								

Fuente: Certificados y Registraduria

"Por la Honestidad, Progreso y Gestión"

4.4. EVENTOS DE INTERES EN SALUD PUBLICA

Cuadro 29. EVENTOS DE INTERÉS EN SALUD PÚBLICA. AÑO 2004 A 2007.

EVENTOS DE INTERES EN SALUD PUBLICA	2004		2005		2006		2007	
	N°	Tasa	N°	Tasa	N°	Tasa	N°	Tasa
Parálisis Flácida Aguda (< 15 años)	0	0	0	0	0	0	0	0
Tétanos Neonatal	0	0	0	0	0	0	0	0
Tétanos	0	0	0	0	0	0	0	0
Sarampión	0	0	0	0	0	0	0	0
Rubéola	0	0	0	0	0	0	0	0
Tos ferina	0	0	0	0	0	0	0	0
Difteria	0	0	0	0	0	0	0	0
Reacciones postvacunales	0	0	0	0	0	0	0	0
Hepatitis B y D	0	0	0	0	0	0	0	0
Hepatitis A, C y E	3	0.3	6	0.6	11	0.1	24	2.3
Tuberculosis	0	0	0	0	0	0	0	0
Varicela	5	0.5	5	0.5	4	0	15	1.4
Parotiditis	1	1.0	1	1.0	0	0	2	0.2
Fiebre amarilla	0	0	0	0	0	0	0	0
Dengue Clásico	0	0	0	0	0	0	0	0
Dengue hemorrágico	0	0	0	0	0	0	0	0
Malaria por vivax	0	0	0	0	0	0	1	0.1
Malaria por Falciparum	0	0	0	0	0	0	0	0
Leishmaniasis	0	0	0	0	0	0	0	0
Enfermedad de Chagas	0	0	0	0	0	0	0	0
Cólera	0	0	0	0	0	0	0	0
Rabia animal	0	0	0	0	0	0	0	0
Exposiciones rabcas	0	0	0	0	0	0	0	0
Sífilis congénita	0	0	0	0	0	0	0	0
Sífilis gestacional (embarazadas)	0	0	0	0	0	0	0	0
SIDA	0	0	0	0	0	0	0	0
Infección intrahospitalaria	0	0	0	0	0	0	0	0
Intoxicación alimentaria	0	0	0	0	0	0	0	0
Intoxicación plaguicidas	0	0	0	0	0	0	1	0.1
Brotos o epidemias:	0	0	0	0	0	0	0	0
Abuso sexual	0	0	0	0	0	0	1	0.1
Maltrato Infantil	0	0	0	0	0	0	14	3.8
Violencia sexual	0	0	0	0	0	0	0	0
Otros- violencia física y/o psicológica	0	0	0	0	0	0	24	2.3

Fuente: E.S.E. H.A.G.

"Por la Honestidad, Progreso y Gestión"



"Por la Honestidad, Progreso y Gestión"

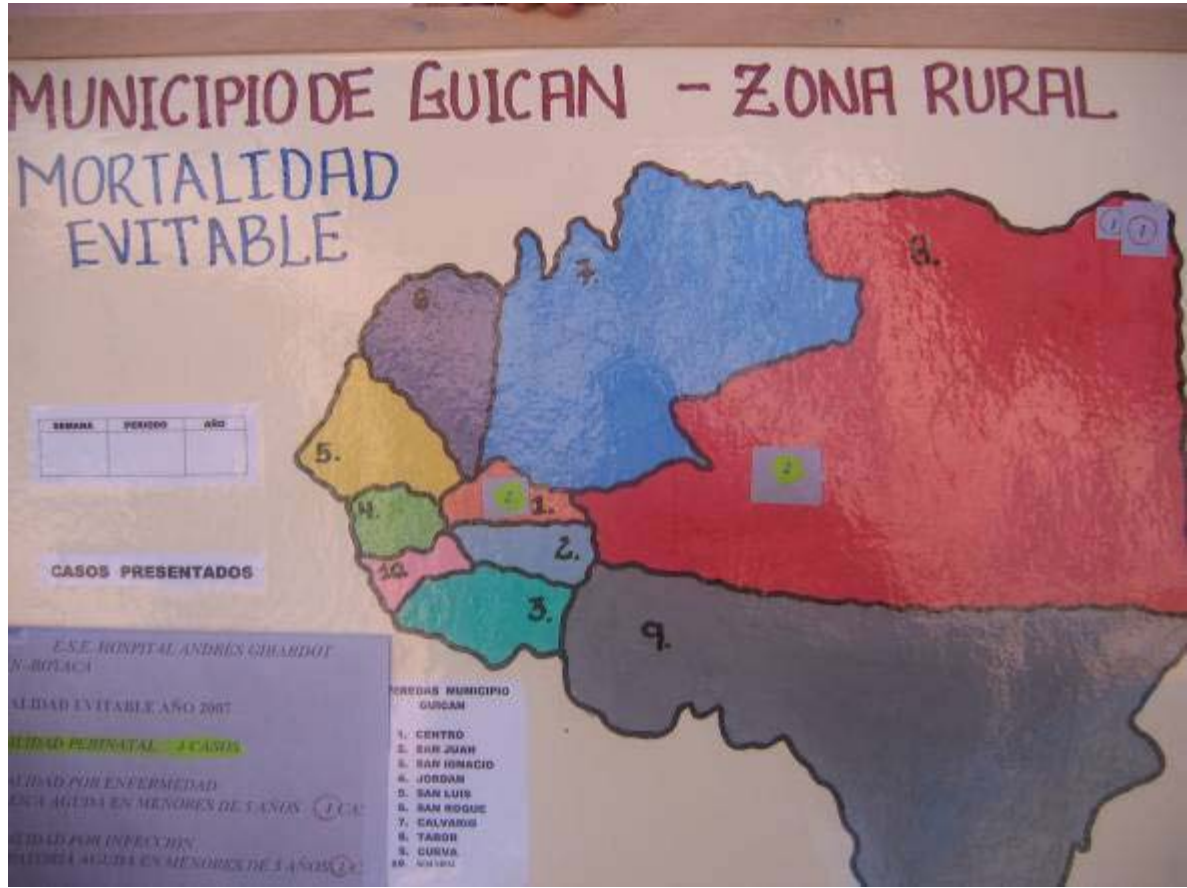

"Por la Honestidad, Progreso y Gestión"

4.5 COBERTURAS DE VACUNACION POR BIOLÓGICO

Cuadro 30. COBERTURA DE VACUNACIÓN POR BIOLÓGICO, PERIODO 2004 A 2007

COBERTURA POR BIOLÓGICO %		2004	2005	2006	2007
BCG – Antituberculosa (menores de 1 año)		57.8	46	54.7	73.17
VOP – Antipolio (menores de 1 año)		83.9	61	60.9	74.80
DPT – Triple bacteriana (menores de 1 año)		83.9	61	60.9	74.80
HB – Hepatitis B (menores de 1 año)		83.9	61	60.9	74.80
Hib – Antihaemophilus influenza (<s de 1 año)		83.9	61	60.9	74.80
TV – Triple viral (1 año)		58.9	43.3	59.6	50.84
TD – en Mujeres en edad fértil (10 a 49 años)	Gestantes	35.2	28.6	32.7	38.62
	No Gestantes				
Antiamarílica (1 año)		79.9	57.7	68.8	50.84
Otras					

Fuente: Terceras Dosis de POLIO, D:P:T, H:B y HIB . Dosis Unica de B.C.G para niños menores de 1 año y Triple Viral y Fiebre Amarilla para niños de 1 año.

Las coberturas del año 2007 se observa en las siguientes gráficas que estas son aceptables hasta la fecha, teniendo en cuenta que falta por realizar el mes de Diciembre.

COBERTURAS DE POLIO 3ras VACUNACION MES A MES

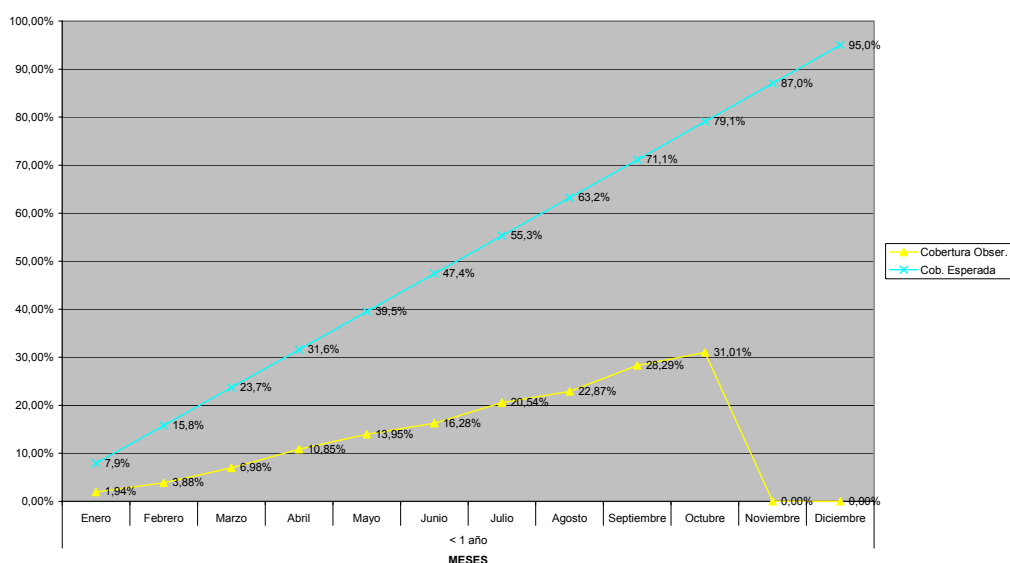

"Por la Honestidad, Progreso y Gestión"

COBERTURAS DE B.C.G < 1 AÑO

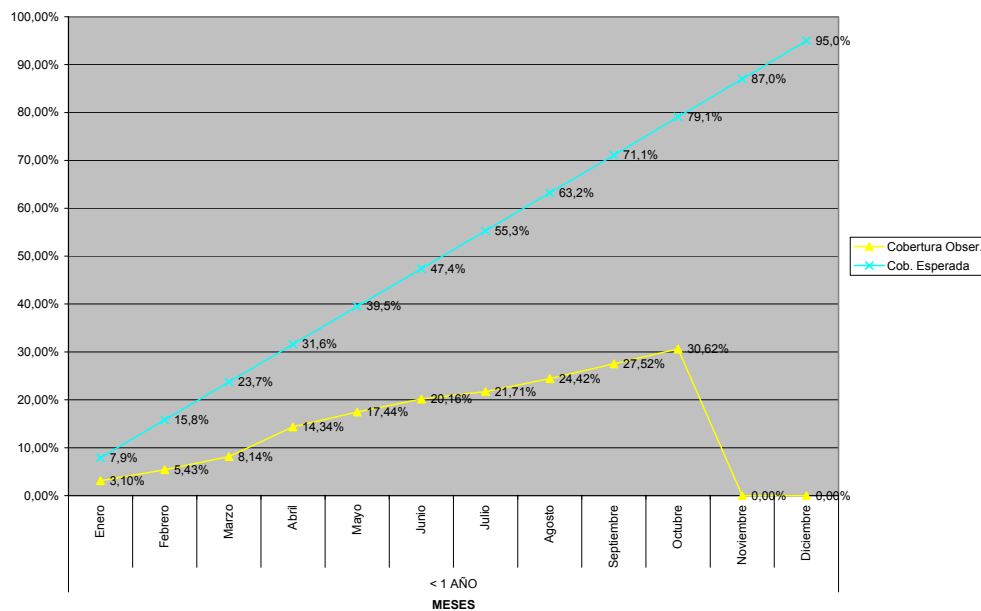

COBERTURAS DE D.P.T 3ras DOSIS

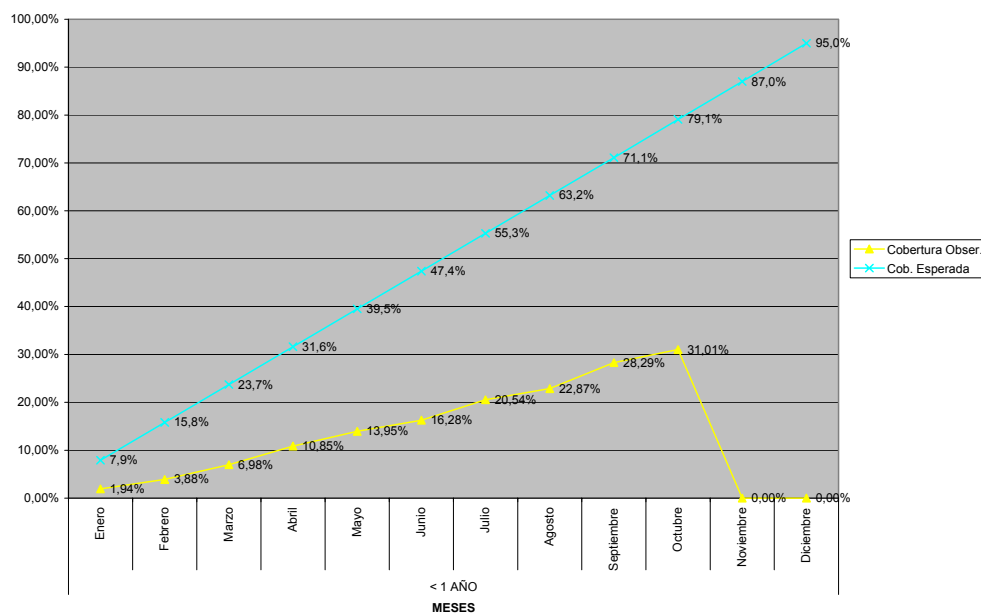

"Por la Honestidad, Progreso y Gestión"

COBERTURAS DE HEPATITIS B EN MENORES DE 1 AÑO 3ras Dosis

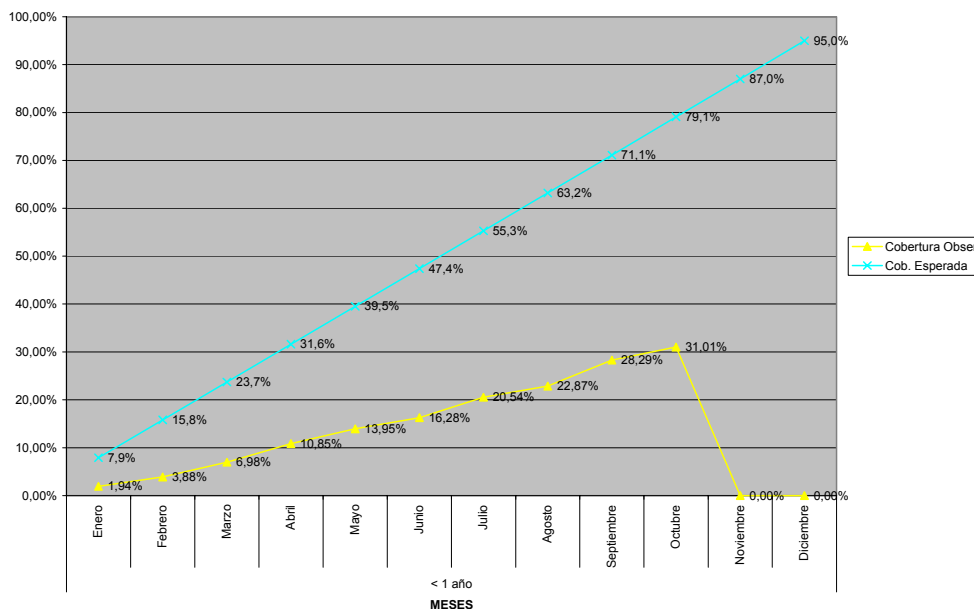

4.6. DIAGNÓSTICO DE FACTORES DE RIESGO SOCIALES Y AMBIENTALES

➤ FACTORES DE RIESGO SOCIALES:

ESTILOS DE VIDA Tabaquismo, Alcoholismo, drogadicción...	ASPECTOS PSICOSOCIALES Asentamientos humanos, desplazados, conflicto armado	VIOLENCIA INTRAFAMILIAR Y MALTRATO INFANTIL
En el año 2005 se realizó una encuesta dentro del PAB, para determinar factores de riesgo para enfermedades crónicas. Se encontró que de las 225 personas encuestadas: El 83.1% no han fumado por lo menos 100 cigarrillos en su vida, respecto a un 16.9%. El 17.8% del total de la muestra reconoce estar	El municipio de Güicán cuenta con un área conformada por 10 veredas, algunas distan del casco urbano más o menos 2 horas en carro y existe la comunidad indígena de Bachira y Bòcota de la cual a partir hasta donde llega carro se deben realizar 2 días en jornada a caballo y a pie; en límites con Cubarà. La zona urbana está	V I F y M inf. Problemas de difícil identificación en el municipio, dado su ocurrencia en el ámbito privado, además las personas temen la divulgación de éstas situaciones en la comunidad, lo que origina incomodidad para los afectados; posiblemente hay temor a que se haga uso inoportuno de la información por parte de

"Por la Honestidad, Progreso y Gestión"

<p>fumando actualmente a pesar de saber el daño que le causa a su salud. El 50.2% de la población encuestada dice que en el municipio existen facilidades de área dedicadas y con seguridad para realizar ejercicio físico. El 41.8% dicen que no, la mayoría de las personas que se inclinaron por ésta respuesta negativa son del área rural, por el difícil acceso. Respecto al consumo de alcohol a la pregunta: ¿Durante el mes pasado ha ingerido por lo menos un trago de alguna bebida alcohólica? El 30.2% contestó positivamente, y el 68.4% negativamente y el 1.3% no estaba seguro. El 40.9% de los que participaron en el estudio manifiestan que si un familiar o un amigo quisiera dejar de beber alcohol, no conocen ningún sitio donde podrían acudir para recibir asesoría o ayuda sobre la forma como debe hacerlo. El 10.6 si conoce, el 6.7 no está seguro. Del 13,3% que manifestaba haber consumido por lo menos un trago de alcohol en el</p>	<p>conformada por 21 manzanas que se agrupan en 8 barrios. Se cuenta con una reserva ecológica de la Sierra Nevada de Güicán.</p> <p>En el municipio prima en actividad económica la agrícola con cultivos de clima frío y en menor escala la ganadería.</p> <p>En baja escala se practica la artesanía basada en fabricación de cobijas, ruana y otros productos en lana de oveja. La población del municipio en su mayoría cuenta con bajos recursos económicos; subsisten de los productos agrícolas, y parte de lo que produce la ganadería; La mujer participa activamente en las actividades agrícolas o del hogar, actividades no remuneradas, son los hombres quienes comercializan los productos y distribuyen los recursos económicos, pasando ellas a un lugar pasivo. En la población ha mejorado la situación de orden público; ya que hasta hace alrededor de 3 años se vio afectada por conflicto armado, con presencia de grupos</p>	<p>los entes encargados, no se denuncia por respeto o temor a la intimidad ajena. asociado:</p> <p>Cultura local favorece y promueve el hábito del consumo de alcohol, el consumo de bebidas alcohólicas es generalizado, su uso social es legítimo especialmente si es moderado, lo que constituye el problemas es el abuso 3 ò más unidades por ocasión y la dependencia (cuando se pierde el control sobre el consumo) con cambios en el funcionamiento de los sistemas del organismo y el comportamiento. En el municipio no se cuenta con los medios para acceder al tratamiento interdisciplinario y la necesidad de establecer grupos locales dirigidos por personal especializado que pueda desarrollar acciones pertinentes. Y persistencia de actitudes machistas. Dentro del PAB la red del buen trato, no ha tenido impacto por la falta de compromiso; es necesario seguir</p>
--	--	---

"Por la Honestidad, Progreso y Gestión"

<p>ultimo mes el 24.5% son hombres y el 5.3% mujeres distribuidos en las siguientes edades: 15 a 30 años: 23,6% 45 a 60 años: 14,6% mayores de 60 años: 6% de 30 a 45 años: 5.5% Sobre adicción a drogas no contamos información al respecto. Se ha incrementado el número de militares provenientes de diferentes zonas del país.</p>	<p>armados al margen de la ley.</p>	<p>generando valores consistentes con la prevención, detección y atención de ésta problemática.</p>
---	-------------------------------------	---

➤ FACTORES DE RIESGO DEL AMBIENTE:

<p>Contaminación Ambiental: Esta se da principalmente por carecer de sistemas adecuados de disposición final de basuras, residuos de plaguicidas, deforestación e inadecuados sistemas de disposición final de excretas entre otros.</p>
<p>Uso de suelos y utilización de plaguicidas: El uso del suelo en el municipio de Guican, se sigue haciendo de manera tradicional, falta tecnificación para el uso adecuado del suelo y por el contrario hay severos problemas de contaminación por el uso indiscriminado de plaguicidas, lo cual repercute en la salud pública.</p>
<p>Factores de Riesgo de la vivienda: Inadecuada infraestructura física y Sanitaria; inadecuado manejo d plaguicidas y convivencia con animales domésticos.</p>
<p>Amenazas Físicas y Naturales: Cambios bruscos de temperatura,</p>

"Por la Honestidad, Progreso y Gestión"

deslizamientos y posibles avalanchas son los fenómenos de mayor relevancia y que pueden en cualquier momento incidir en la salud pública de la comunidad.

Agua para consumo humano: en la actualidad el suministro de agua para consumo humano tanto del area urbana como rural no cumple con los parámetros establecidos por el decreto 1575 de 2207 y la resolución 2115 de 2007; por tal razón será de vital importancia ejercer una adecuada vigilancia y control con el fin de evitar mayores riesgos a la salud pública derivados del consumo de agua no potable.

Vigilancia y control de alimentos: En un alto porcentaje los establecimientos públicos que de alguna manera tengan ingerencia con los alimentos para consumo humano, presentan deficiencias de tipo estructural y locativo, IGUALMENTE LAS CONDICIONES HIGIENICAS Y SANITARIAS NO SON LAS MEJORES, lo que hace que sigan siendo factores de riesgo para la salud pública, por lo tanto será de vital importancia seguir ejerciendo la vigilancia y control sobre los mismos de manera permanente.

Zoonosis: Las principales acciones se orientan a la vacunación masiva de perros y gatos, desratizaciones en sitios o áreas de riesgo, capacitación y educación a la comunidad expuesta al riesgo y vigilancia epidemiológica.

Manejo de residuos sólidos y líquidos: Los residuos sólidos se vienen convirtiendo en un tema de gran preocupación en todo el territorio nacional; en nuestro medio hay deficiencias desde la producción hasta la disposición final por no haberse resuelto éste problema en su totalidad; igualmente la disposición final de los residuos líquidos es muy deficiente, por cuanto estos residuos contaminan las fuentes de agua, causando daño a los seres humanos y animales; la ausencia de soluciones adecuadas para la disposición de excretas en el campo, en la población rural esta ocasionando graves problemas de contaminación del suelo y el agua y por consiguiente daño a la salud pública.

Establecimientos de interés público: Precarias condiciones sanitarias, lo que hace que dichos establecimientos se conviertan en lugares de alto riesgo sanitario; falta coordinación institucional y falta mayor cobertura en cuanto a vigilancia se refiere.

"Por la Honestidad, Progreso y Gestión"

4.7. MORBILIDAD SENTIDA

Cuadro N° 31. CAUSAS DE MORBILIDAD SENTIDA

AREA	ENFERMEDAD	FACTOR DE RIESGO	ALTERNATIVA DE SOLUCION
URBANA	INFECCIONES RESPIRATORIAS AGUDAS	CAMBIOS BRUSCOS DE TEMPERATURA	ESTAR ATENTOS A ESTOS CAMBIOS PARA PROTEGERNOS
	ENFERMEDADES CARDIOVASCULARES	DESCONOCIMIENTO Y NO ACUDIR AL MEDICO	DIETAS APROPIADAS CAMBIO DE HABITOS
	DOLOR ABDOMINAL	MALOS HABITOS ALIMENTICIOS	SEGUIR CON LA CONCIENTIZACION DE HABITOS
RURAL	INFECCIONES RESPIRATORIAS AGUDAS	HUMO DE LEÑA	CONSEGUIR ESTUFAS A GAS
	ENFERMEDAD DIARREICA AGUDA	MALOS HABITOS HIGIENICOS	AGUA POTABLE HERVIR EL AGUA
	GASTRITIS	PUEDE CAUSAR LA MUERTE	HACERLE SEGUIMIENTO

4.8. MORTALIDAD SENTIDA

Cuadro N° 32. CAUSAS DE MORTALIDAD SENTIDA

AREA	CAUSAS DE MUERTE	FACTOR DE RIESGO	ALTERNATIVAS DE SOLUCION
URBANA	ENFERMEDADES DEL CORAZON	POR LAS PREOCUPACIONES Y FALTA DE ASISTIR AL HOSPITAL	ASISTIR CON FRECUENCIA AL HOSPITAL

"Por la Honestidad, Progreso y Gestión"

	TENDENCIA A LOS PROBLEMAS DIGESTIVOS	MALA ALIMENTACION Y DIETAS NO ADECUADAS	ASISTIR A CONTROLES MEDICOS
	HIPERTENSION ARTERIAL	DESCUIDO EN LOS CONTROLES	ASISTIR CON MAS FRECUENCIA A LOS CONTROLES
RURAL	GASTRITIS	PUEDE CAUSAR LA MUERTE	MEJORAR HABITOS ALIMENTICIOS
	HIPERTENSION ARTERIAL	MALOS HABITOS ALIMENTARIOS	CONSIENTIZACION PARA ASISTIR A CONTROLES
	VEJEZ	CUMPLIO SU CICLO DE VIDA	AGUA DE LITAMORREAL

"Por la Honestidad, Progreso y Gestión"

ANEXOS.

- ANEXO TÉCNICO No. 1 Planeación Indicativa en Salud
- ANEXO TÉCNICO No. 2 Planeación Plurianual de Inversiones en Salud
- ANEXO TÉCNICO No. 3 Planeación Operativa Anual en Salud
- ANEXO TÉCNICO No. 4 Planeación Operativa Anual de Inversiones en Salud
- ANEXO TÉCNICO No. 5 Cronograma Informes de Gestión Planes de Salud Territorial