

**MUNICIPIO DE COTA**

**ACTA DE INFORME DE GESTIÓN**

**PERIODO DE GOBIERNO 2004 – 2007**

**“TRABAJAMOS PARA QUE FLOREZCA UN NUEVO  
MUNICIPIO”**

**LUIS EDUARDO CASTRO GALINDO**

**ALCALDE MUNICIPAL**

**MUNICIPIO DE COTA CUNDINAMARCA**

**ACTA DE INFORME DE GESTIÓN**

**PERIODO DE GOBIERNO LUIS EDUARDO CASTRO**

**ALCALDE 2004 – 2007**

**PRIMERA PARTE**

**1. DATOS GENERALES:**

|                                 |   |
|---------------------------------|---|
| <b>FUNCIONARIO QUE ENTREGA:</b> | <b>DR. LUIS EDUARDO CASTRO</b>                                  |
| <b>CARGO:</b>                   | <b>ALCALDE MUNICIPAL</b>  |
| <b>ENTIDAD:</b>                 | <b>MUNICIPIO DE COTA</b>  |
| <b>CIUDAD Y FECHA:</b>          | <b>COTA, DICIEMBRE 2007</b>                                     |
| <b>INICIO DE LA GESTIÓN:</b>    | <b>PRIMERO DE ENERO DE 2004</b>                                 |
| <b>MOTIVO DE PRESENTACIÓN:</b>  | <b>RETIRO DEL CARGO<br/>TERMINACIÓN PERIODO<br/>DE GOBIERNO</b> |

## TABLA DE CONTENIDO

### 1. INFORME RESUMIDO O EJECUTIVO DE LA GESTIÓN 2004 - 2007:

#### 2. SITUACIÓN DE LOS RECURSOS

##### 2.1. Área administrativa

- 2.1.1. Estructura organizacional
- 2.1.2. Planta de personal a diciembre 31 de 2003 (decreto 070 de 2001)
- 2.1.3. Composición de la planta de empleos por niveles jerárquicos a diciembre de 2003 y 2007
- 2.1.4. Homologación de la planta de personal conforme a la ley 909 de 2004 y decreto nacional reglamentario 785 de 2005
- 2.1.5. Planta de personal en desarrollo del proceso de reestructuración
- 2.1.6. Cuadro resumen de planta de personal a 30 de noviembre de 2007
- 2.1.7. Formato planta de personal al inicio y terminación de periodo de administración 2004 y 2007

##### 2.2. Área de control interno

##### 2.3. Área de planeación

- 2.3.1. Planes, reglamentos, manuales a dic – 2007.
- 2.3.2. Consolidado de ejes sectores programas proyectos y metas del plan de desarrollo
- 2.3.2. Plan plurianual de inversiones 2004 - 2007-12-29
- 2.3.3. Ejecución plan de desarrollo – inversión – plan indicativo

#### 3. Área presupuestal, financiera y contable

##### 3.1 Ejecuciones presupuestales activa y pasiva

- 3.1.1 Consolidado ejecución presupuestal activa 2002- 2007
- 3.1.2 Consolidado ejecución presupuestal pasiva 2002-2007
- 3.1.3 Ejecución presupuestal activa por tipo de ingresos y pasiva por concepto del gasto 2004-2007

##### 3.2 área financiera y contable

- 3.2.1. Recursos financieros 2004-2007 balance y estado de actividad financiera económica y social
- 3.2.2. Balance general comparativo 2004-2007
- 3.2.3. Propiedad planta y equipo
- 3.2.4. Relación escritura de bienes inmuebles 2004-2007 por cesiones, compraventa y otros
- 3.2.5. Relación bienes inmuebles a 2007,
  - 3.2.5.1 Terrenos urbanos
  - 3.2.5.2. Terrenos rurales
  - 3.2.5.3. Bienes pendientes de legalizar
  - 3.2.5.4. Construcción de edificaciones en curso
  - 3.2.5.5. Edificaciones y casas
  - 3.2.5.6 Colegios y escuelas
  - 3.2.5.7. Clínicas y hospitales públicos
  - 3.2.5.8. Instalaciones deportivas y recreativas
  - 3.2.5.9. Parques recreacionales
  - 3.2.5.10. Edificios
  - 3.2.5.11. Obras y mejoras planta de tratamiento
- 3.2.6. Relación parque automotor maquinaria y equipo a 2007
  - 3.2.6.1 Relación parque automotor en comodato al grupo de apoyo y paz
  - 3.2.6.2. Relación parque automotor en comodato a la policía

#### 4. Relación de contratación

##### 4.1. Relación contratos año 2004

- 4.1.1. Relación contratos de arrendamiento año 2004
- 4.1.2. Relación contratos prestación de servicios año 2004
- 4.1.3. Relación contratos de suministro año 2004
- 4.1.4. Relación comodatos 2004

##### 4.2. Relación contratos año 2005

- 4.2.1. Relación contratos prestación de servicios año 2005
- 4.2.2. relación contratos de suministro año 2005

##### 4.3 Relación contratos año 2006

- 4.3.1. Relación contratos prestación de servicios año 2006
- 4.3.2. Relación contratos de suministro año 2006
- 4.3.3. Relación contratos de interventoría

##### 4.4. Relación contratos año 2007

- 4.4.1. Relación contratos prestación de servicios año 2007
- 4.4.2. Relación contratos de interventoría año 2007
- 4.4.3. Relación contratos de suministro año 2007

#### **4.5. Relación contratos de obra publica año 2004**

- 4.5.1 Relación contratos obra publica 2005
- 4.5.2. Relación contratos obra publica año 2006
- 4.5.3 relación contratos obra publica año 2007

#### **4.6 Relación contratos de obra publica año 2007 en ejecución (diciembre 10 de 2007)**

### **5. Programas, estudios y proyectos por sectores 2004 – 2007**

#### **5.1. Cuadro resumen de los principales programas estudios y proyectos por sectores**

- 5.1.1. Programas estudios y proyectos sector educación año 2004
- 5.1.2. Programas estudios y proyectos sector salud año 2004
- 5.1.3. Programas estudios y proyectos sector educación año 2004
- 5.1.4. Programas estudios y proyectos sector agua potable y saneamiento básico año 2004
- 5.1.5. Programas estudios y proyectos sector recreación y deporte año 2004
- 5.1.6. Programas estudios y proyectos sector cultura año 2004
- 5.1.7. Programas estudios y proyectos sector atención y prevención de desastres año 2004
- 5.1.8. Programas estudios y proyectos sector infraestructura vial año 2004
- 5.1.9. Programas estudios y proyectos sector gobierno, planeación y desarrollo institucional 2004
- 5.1.10. Programas estudios y proyectos sector equipamiento año 2004
- 5.1.11. Programas estudios y proyectos sector eléctrico año 2004
- 5.1.12. Programas estudios y proyectos sector agropecuario año 2004
- 5.1.13. Programas estudios y proyectos sector medio ambiente año 2004
- 5.1.14. Programas estudios y proyectos sector desarrollo económico año 2004

#### **5.2. Programas estudios y proyectos por sectores año 2005**

- 5.2.1. Programas estudios y proyectos sector educación año 2005
- 5.2.2. Programas estudios y proyectos sector salud año 2005
- 5.2.3. Programas estudios y proyectos sector agua potable y saneamiento básico año 2005
- 5.2.4. Programas estudios y proyectos sector recreación y deporte año 2005
- 5.2.5. Programas estudios y proyectos sector cultura año 2005
- 5.2.6. Programas estudios y proyectos sector atención y prevención de desastres año 2005
- 5.2.7. Programas estudios y proyectos sector infraestructura vial año 2005
- 5.2.8. Programas estudios y proyectos sector gobierno, planeación y desarrollo institucional 2005
- 5.2.9. Programas estudios y proyectos sector equipamiento año 2005
- 5.2.10. Programas estudios y proyectos sector vivienda de interés social año 2005
- 5.2.11. Programas estudios y proyectos sector eléctrico año 2005
- 5.2.12. Programas estudios y proyectos sector agropecuario año 2005
- 5.2.13. Programas estudios y proyectos sector medio ambiente año 2005
- 5.2.14. Programas estudios y proyectos sector desarrollo económico año 2005

#### **5.3. Programas estudios y proyectos por sectores año 2006**

- 5.3.1. Programas estudios y proyectos sector educación año 2006
- 5.3.2. Programas estudios y proyectos sector salud año 2006
- 5.3.3. Programas estudios y proyectos sector agua potable y saneamiento básico año 2006
- 5.3.4. Programas estudios y proyectos sector recreación y deporte año 2006
- 5.3.5. Programas estudios y proyectos sector cultura año 2006
- 5.3.6. Programas estudios y proyectos sector atención y prevención de desastres año 2006
- 5.3.7. Programas estudios y proyectos sector infraestructura vial año 2006
- 5.3.8. Programas estudios y proyectos sector gobierno, planeación y desarrollo institucional 2006
- 5.3.9. Programas estudios y proyectos sector equipamiento año 2006
- 5.3.10. Programas estudios y proyectos sector vivienda de interés social año 2006
- 5.3.11. Programas estudios y proyectos sector eléctrico año 2006
- 5.3.12. Programas estudios y proyectos sector agropecuario año 2006
- 5.3.13. Programas estudios y proyectos sector medio ambiente año 2006
- 5.3.14. Programas estudios y proyectos sector desarrollo económico año 2006
- 5.3.15. Programas estudios y proyectos sector desarrollo comercial año 2006

#### **5.4. Programas estudios y proyectos por sectores año 2007**

- 5.4.1. Programas estudios y proyectos alimentación escolar año 2007
- 5.4.2. Programas estudios y proyectos sector educación año 2007
- 5.4.3. Programas estudios y proyectos sector salud año 2007
- 5.4.4. Programas estudios y proyectos sector agua potable y saneamiento básico año 2007
- 5.4.5. Programas estudios y proyectos sector recreación y deporte año 2007
- 5.4.6. Programas estudios y proyectos sector cultura año 2007
- 5.4.7. Programas estudios y proyectos sector atención y prevención de desastres año 2007
- 5.4.8. Programas estudios y proyectos sector transporte año 2007
- 5.4.9. Programas estudios y proyectos sector gobierno, planeación y desarrollo institucional 2007
- 5.4.10. Programas estudios y diseños año 2007
- 5.4.11. Programas estudios y proyectos sector equipamiento año 2007
- 5.4.12. Programas estudios y proyectos compra de predios año 2007
- 5.4.13. Proyecto parque luís carlos galán año 2007
- 5.4.14. Construcción y mantenimiento de infraestructura año 2007
- 5.4.15. Programas estudios y proyectos sector vivienda de interés social año 2007
- 5.4.16. Programas estudios y proyectos sector eléctrico año 2007
- 5.4.17. Programas estudios y proyectos sector agropecuario año 2007

- 5.4.18 Programas estudios y proyectos sector medio ambiente año 2007
- 5.4.19 Programas estudios y proyectos sector desarrollo económico año 2007
- 5.4.20 Programas estudios y proyectos sector justicia año 2007
- 5.4.21 Programas atención a grupos vulnerables año 2007
- 5.4.22 Programas madres cabeza de familia año 2007
- 5.4.23 Programas atención población desplazada año 2007
- 5.4.24 Programas atención población discapacitada año 2007
- 5.4.25 Programas centros de reclusión año 2007

## **6. Programas sociales – secretaría de desarrollo social 2004 – 2007**

### **6.1 Programa adulto mayor 2004 - 2007**

- 6.1.1 Programa adulto mayor 2004
- 6.1.2 Programa adulto mayor 2005
- 6.1.3 Programa adulto mayor 2006
- 6.1.4 Programa adulto mayor 2007

### **6.2 Programa desplazados 2004 – 2007**

- 6.2.1 Programa desplazados 2004
- 6.2.2 Programa desplazados 2005
- 6.2.3 Programa desplazados 2006

### **6.3 Programas mujer cabeza de hogar**

- 6.3.1 Programa mujer cabeza de hogar 2007

### **6.4 Programa familias en acción**

- 6.4.1 Programa familias en acción 2007

### **6.5 Programa hogares comunitarios**

- 6.5.1 Programa hogares comunitarios 2004
- 6.5.2 Programa hogares comunitarios 2005
- 6.5.3 Programa hogares comunitarios 2006
- 6.5.4 Programa hogares comunitarios 2007

### **6.6 Programas de salud**

- 6.6.1 Programas de salud pública

### **6.7 Programa restaurantes escolares**

- 6.7.1 Programa restaurantes escolares año 2004
- 6.7.2 Programa restaurantes escolares año 2005
- 6.7.3 Programa restaurantes escolares año 2006
- 6.7.4 Programa restaurantes escolares año 2007
- 6.7.5 Programa asistencia alimentaria año 2007

## **7. Resumen ejecutivo de gestión a través de las diferentes dependencias**

- 7.1 Resumen ejecutivo gestión secretaría de educación cultura y juventud
- 7.2 Resumen ejecutivo gestión secretaría general y de gobierno
- 7.3 Resumen ejecutivo gestión inspección de policía
- 7.4 Resumen ejecutivo gestión comisaría de familia
- 7.5 Resumen ejecutivo gestión secretaría de desarrollo social
- 7.6 Resumen ejecutivo gestión secretaría de infraestructura y obras públicas
- 7.7 Resumen ejecutivo gestión instituto municipal de recreación y deportes i.m.r.d
- 7.8 Resumen ejecutivo gestión emsercota
- 7.9 Resumen ejecutivo gestión secretaría de desarrollo económico
- 7.10 Resumen ejecutivo gestión secretaría de planeación

## **8. Concepto general**

## CAPITULO I

### 1. INFORME RESUMIDO O EJECUTIVO DE LA GESTIÓN 2004 - 2007:

Presentar los resultados más importantes realizados en la gestión adelantada durante el periodo de gobierno 2004 – 2007 “Trabajamos para que florezca un nuevo municipio”, exige de una enorme capacidad de síntesis y de equidad a través de la cual se pretende registrar los principales logros, programas y proyectos ejecutados.

A continuación se presenta un consolidado general de la gestión realizada en relación con los principales sectores y programas de inversión y desarrollo social, realizados durante el cuatrienio 2004- 2007:

| SECTOR   | Valor total Ejecutado 2004 | Valor total Ejecutado 2005 | Valor total Ejecutado 2006 | Valor total Ejecutado 2007 | TOTAL                    | % de Participac |
|--|----------------------------|----------------------------|----------------------------|----------------------------|--------------------------|-----------------|
| SECTOR SALUD   | 1.375.738.750,00           | 1.795.824.612,00           | 1.677.879.891,00           | 1.126.540.441,00           | 5.975.983.694,00         | 15,88           |
| EDUCACIÓN  | 303.659.564,00             | 1.179.703.371,00           | 1.352.833.447,00           | 1.932.671.087,00           | 4.768.867.469,00         | 12,67           |
| SECTOR AGUA POTABLE Y SANEAMIENTO BÁSICO               | 861.679.205,00             | 949.975.476,00             | 446.976.780,00             | 591.880.174,00             | 2.850.511.635,00         | 7,57            |
| RECREACIÓN Y DEPORTES                                  | 243.267.331,00             | 174.750.221,00             | 463.124.390,00             | 297.094.848,00             | 1.178.236.790,00         | 3,13            |
| CULTURA  | 418.150.110,00             | 323.201.109,00             | 490.133.266,00             | 395.705.604,00             | 1.627.190.089,00         | 4,32            |
| ATENCIÓN Y PREVENCIÓN DE DESASTRES                     | 191.075.667,00             | 19.990.697,00              | 88.959.895,00              | 19.900.000,00              | 319.926.259,00           | 0,85            |
| SECTOR INFRAESTRUCTURA VIAL Y TRANSPORTE               | 1.495.046.549,00           | 2.599.122.511,00           | 4.257.502.909,00           | 2.600.283.091,00           | 10.951.955.060,00        | 29,10           |
| SECTOR GOBIERNO, PLANEACIÓN Y DESARROLLO INSTITUCIONAL | 326.722.394,00             | 475.737.337,00             | 542.735.455,00             |                            | 1.345.195.186,00         | 3,57            |
| SECTOR EQUIPAMIENTO (PARQUE LUÍS CARLOS GALÁN)         | 1.020.463.718,00           | 1.256.773.334,00           | 989.390.092,00             | 1.622.916.582,00           | 4.889.543.726,00         | 12,99           |
| VIVIENDA DE INTERÉS SOCIAL                             |                            | 94.306.376,00              | 74.248.876,00              | 74.286.516,00              | 242.841.768,00           | 0,65            |
| SECTOR ELÉCTRICO                                       | 287.262.453,00             | 336.774.921,00             | 357.052.230,00             | 342.369.068,00             | 1.323.458.672,00         | 3,52            |
| SECTOR AGROPECUARIO                                    | 145.766.772,00             | 107.387.920,00             | 208.170.599,00             | 180.914.264,00             | 642.239.555,00           | 1,71            |
| SECTOR MEDIO AMBIENTE                                  | 59.286.647,00              | 24.343.750,00              | 303.140.868,00             | 26.643.304,00              | 413.414.569,00           | 1,10            |
| SECTOR DESARROLLO ECONÓMICO                            | 32.339.719,00              | 38.453.562,00              | 10.111.050,00              |                            | 80.904.331,00            | 0,21            |
| DESARROLLO COMUNITARIO                                 |                            |                            | 29.069.970,00              |                            | 29.069.970,00            | 0,08            |
| FORTALECIMIENTO INSTITUCIONAL                          |                            |                            |                            | 183.028.760,00             | 183.028.760,00           | 0,49            |
| CONSTRUCCIÓN. MEJORAMIENTO Y MTO DE INFRAESTRUCTURA    |                            |                            |                            | 3.340.000,00               | 3.340.000,00             | 0,01            |
| JUSTICIA   |                            |                            |                            | 623.039.148,00             | 623.039.148,00           | 1,66            |
| PROGRAMA HOGARES COMUNITARIOS                          |                            |                            |                            | 185.568.653,00             | 185.568.653,00           | 0,49            |
| <b>TOTAL</b>   |                            |                            |                            |                            | <b>37.634.315.334,00</b> | <b>100,00</b>   |

De acuerdo a los montos de inversión efectuados, se tiene que los cuatro sectores más representativos durante el periodo de gobierno 2004 – 2007 fueron los de infraestructura vial y transporte, sector salud, sector equipamiento y sector educación, los que representan el 70% de la inversión total realizada. A nivel de cada sector se presenta el siguiente resumen de gestión e inversión:

**En el sector salud** se realizó durante los cuatro años una ejecución aproximada de \$5.975.983 millones de pesos, que representa el 15,88%, básicamente en programas tales como salud pública (promoción y prevención, PAB), protección y bienestar social (alimentación escolar y complemento alimentario para grupos vulnerables y atención integral al adulto mayor), subsidios e interventoría para el régimen subsidiado.

**Para el sector educación** se ejecutaron \$4.768.867 millones de pesos, que representan el 12,67%, principalmente a través de programas como el de construcción, mejoramiento y mantenimiento de infraestructura educativa; programa de calidad educativa, ampliación de cobertura educativa, de transporte escolar y dotación establecimientos educativos y de manera específica el proyecto de construcción y dotación de la nueva sede del colegio Enrique Pardo Parra.

**En el sector de agua potable y saneamiento básico** se registró una ejecución aproximada \$2.850.511 millones de pesos que representan el 7,57% de la inversión total del cuatrienio; recursos ejecutados en programas tales como construcción, adquisición, mejoramiento y mantenimiento de infraestructura para acueducto, alcantarillado, plantas de tratamiento y programa de subsidios; programa de recolección, tratamiento y disposición final de basuras.

**Para el sector de recreación y deporte**, la inversión asciende a la suma de \$1.178.236 millones de pesos, que equivalen al 3,13% de la inversión total, ejecución que se realizó en los programas

de fomento al deporte a través de transferencias al instituto municipal de recreación y deporte; mejoramiento y adecuación de infraestructura deportiva.

**Para el sector cultura**, la inversión fue de \$1.627.190 millones de pesos, que equivalen al 4,32%, en los siguientes programas: apoyo financiero a eventos culturales para el fortalecimiento de escuelas de formación artística y cultural y eventos culturales; dotación de escenarios y grupos culturales; y el de adecuación, mantenimiento y dotación de bibliotecas.

**Para el sector de atención y prevención de desastres**, la inversión fue de \$319.926 millones de pesos que equivalen al 0,85%, en promedio para los 4 años.

**El sector de infraestructura vial y transporte** registra una inversión de \$10.951.955 millones de pesos, que representan el 29,10%. Su ejecución se efectuó básicamente en programas de construcción, adecuación y mantenimiento del sistema vial municipal; programa de puentes peatonales.

**En el sector de gobierno, planeación y desarrollo institucional** se efectuó una ejecución presupuestal de \$1.345.195 millones, que equivalen al 3,57%, en programas tales como el de seguridad ciudadana, apoyo a microempresarios y artesanos, capacitación, programa de saneamiento contable.

**Para el sector de equipamiento** la inversión fue de \$4.889.543 millones de pesos, que representan el 12,99% y su ejecución correspondió a programas como el de hogar geriátrico, estudios y diseños, compra de terrenos y bienes inmuebles, construcción, mantenimiento de bienes inmuebles e infraestructura física.

**En el sector de vivienda de interés social** la inversión fue de \$242.841 millones de pesos, que equivalen al 0,65% y específicamente en el programa de mantenimiento y mejoramiento de vivienda.

**En el sector eléctrico** la inversión fue de \$1.323.458 millones de pesos, es decir el 3,52% y estuvo orientada básicamente al programa de alumbrado público.

**Para el sector agropecuario** la inversión fue de \$642.239 millones de pesos, que equivalen al 1,71% en programas como el de dotación y operación de la unidad municipal de asistencia técnica agropecuaria y el programa de construcción, reparación, mantenimiento y dotación de granjas experimentales.

**En el sector medio ambiente** la ejecución presupuestal fue de \$413.414 millones de pesos, que representan el 1,10%, en programas como el de recuperación y preservación de cuencas hídricas y el de recuperación de rondas y quebradas; y el programa de adquisición de predios, el de dragado y adecuación río Bogotá y el plan de mejoramiento ambiental.

**En el sector de desarrollo económico** la inversión fue de \$80.904 millones de pesos que equivalen al 0,21% y estuvo orientada a programas de operación y mantenimiento de maquinaria y equipo agrícola; de atención a población desplazada, el de transferencia al fondo social y reactivación agrícola, el de fortalecimiento de empresas asociativas y el de fomento y apoyo a actividades ecoturísticas.

**En el sector de fortalecimiento institucional** se invirtió la suma de \$183.028 millones de pesos, que representan el 0,49% y específicamente en el programa de actualización del POT.

**En el sector de justicia** la ejecución presupuestal fue de \$623.039 millones de pesos, que equivalen al 1,66% orientado a fortalecer igualmente los programas de seguridad ciudadana y vigilancia móvil.

## CAPITULO 11

### 2. SITUACIÓN DE LOS RECURSOS

Es satisfactorio presentar un resumen ejecutivo de la gestión adelantada durante el periodo de gobierno 2004 – 2007, señalando de una manera concisa y concreta los principales logros, programas, proyectos, actividades y los resultados obtenidos.

#### 2.2. ÁREA ADMINISTRATIVA

##### 2.2.1. ESTRUCTURA ORGANIZACIONAL

A Diciembre de 2007, la estructura Administrativa del nivel central, se encuentra conformada de acuerdo, de la siguiente manera. (Decreto 099 de 2005).

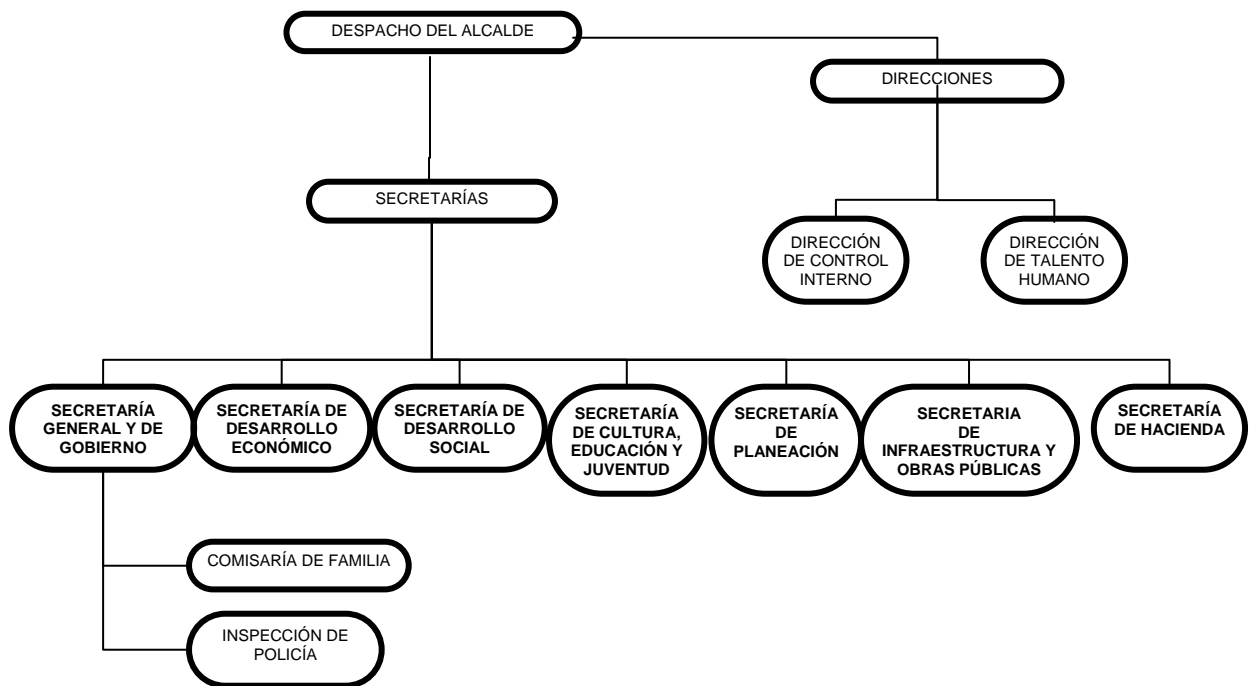

1. DESPACHO DEL ALCALDE
2. DIRECCIONES
  - 2.1. DIRECCIÓN DEL CONTROL INTERNO
  - 2.2. DIRECCIÓN DE TALENTO HUMANO
3. SECRETARIAS
  - 3.1. SECRETARIA GENERAL Y DE GOBIERNO
    - 3.1.1. Oficinas dependientes de la secretaria de gobierno
      - 3.1.1.1 Inspección de Policía
      - 3.1.1.2 Comisaría de Familia
  - 3.2. SECRETARÍA DE DESARROLLO ECONÓMICO
  - 3.3. SECRETARÍA DE DESARROLLO SOCIAL
  - 3.4. SECRETARÍA DE CULTURA, EDUCACIÓN Y JUVENTUD
  - 3.5. SECRETARÍA DE PLANEACIÓN
  - 3.6. SECRETARÍA DE INFRAESTRUCTURA Y OBRAS PÚBLICAS
  - 3.7. SECRETARÍA DE HACIENDA



**2.1.2. PLANTA DE PERSONAL A DICIEMBRE 31 DE 2003 (DECRETO 070 DE 2001)**

| Nº. CARGOS | PLANTA DESPACHO DEL ALCALDE       | CÓDIGO | GRADO |
|------------|-----------------------------------|--------|-------|
| 1          | Alcalde                           | 005    | 18    |
| 1          | Secretario Privado                | 345    | 11    |
| 1          | Secretario Ejecutivo del Despacho | 535    | 12    |

**PLANTA GLOBAL**

| Nº CARGOS | CARGO                               | CÓDIGO | GRADO |
|-----------|-------------------------------------|--------|-------|
| 1         | Secretario de Despacho              | 020    | 17    |
| 3         | Secretario de Despacho              | 020    | 16    |
| 1         | Jefe Oficina Asesora                | 115    | 12    |
| 1         | Tesorero General                    | 201    | 11    |
| 1         | Jefe de Unidad                      | 207    | 10    |
| 1         | Coordinador de área                 | 370    | 11    |
| 1         | Profesional Universitario           | 340    | 11    |
| 2         | Profesional Universitario           | 340    | 10    |
| 1         | Profes. Universitario área de salud | 337    | 10    |
| 1         | Médico veterinario                  | 330    | 10    |
| 1         | Comisario de Familia                | 350    | 12    |
| 1         | Técnico                             | 401    | 09    |
| 6         | Técnico                             | 401    | 08    |
| 2         | Técnico                             | 401    | 06    |
| 1         | Técnico                             | 401    | 01    |
| 1         | Inspector de Policía                | 405    | 10    |
| 1         | Instructor                          | 415    | 10    |
| 2         | Secretario                          | 540    | 09    |
| 1         | Secretario                          | 540    | 08    |
| 2         | Auxiliar                            | 565    | 06    |
| 1         | Auxiliar Administrativo             | 550    | 09    |
| 2         | Auxiliar Administrativo             | 550    | 07    |
| 3         | Auxiliar Administrativo             | 550    | 01    |
| 4         | Auxiliar Servicios Generales        | 605    | 06    |
| 1         | Auxiliar Servicios Generales        | 605    | 07    |
| 5         | Conductor                           | 620    | 08    |
| 1         | Conductor                           | 601    | 08    |
| 2         | Conductor                           | 601    | 04    |
| 1         | Operario                            | 625    | 09    |
| 1         | Operario                            | 625    | 07    |
| 1         | Operario                            | 625    | 02    |
| 1         | Guardián                            | 630    | 09    |

**2.1.3. COMPOSICIÓN DE LA PLANTA DE EMPLEOS POR NIVELES JERÁRQUICOS A DE DICIEMBRE DE 2003 Y 2007**

| NIVEL JERÁRQUICO<br>DESCRIPCIÓN | DICIEMBRE 2003 |     | DICIEMBRE 2007 |       |
|---------------------------------|----------------|-----|----------------|-------|
|                                 | No. EMPLEOS    | %   | No. EMPLEOS    | %     |
| Nivel directivo                 | 5              | 8.7 | 10             | 13.0% |
| Nivel asesor                    | 1              | 1.7 | 0              | 0     |
| Nivel ejecutivo                 | 2              | 3.5 | 0              | 0     |

|                      |           |              |           |              |
|----------------------|-----------|--------------|-----------|--------------|
| Nivel profesional    | 8         | 14           | 15        | 19.5 %       |
| Nivel técnico        | 12        | 21           | 14        | 18.2 %       |
| Nivel administrativo | 12        | 21           | 0         | 0            |
| Nivel operativo      | 17        | 29.8         | 0         | 0            |
| Nivel Asistencial    | 0         | 0            | 38        | 49.3 %       |
| <b>TOTAL</b>         | <b>57</b> | <b>100,0</b> | <b>77</b> | <b>100 %</b> |

#### 2.1.4. HOMOLOGACIÓN DE LA PLANTA DE PERSONAL CONFORME A LA LEY 909 DE 2004 Y DECRETO NACIONAL REGLAMENTARIO 785 DE 2005

Mediante Decreto No. 024 de marzo de 2006 se homologo la planta de personal para la administración municipal de Cota, Cundinamarca, Nivel Central, conforme a lo ordenado por la Ley 909 de 2004 y el Decreto Nacional 785/2005 de la siguiente manera.

#### PLANTA DEL DESPACHO DEL ALCALDE

| N | Denominación del Cargo    | Nivel          | Cód | Grado | N | Denominación del Cargo    | Nivel       | Cód | Grado |
|---|---------------------------|----------------|-----|-------|---|---------------------------|-------------|-----|-------|
| 1 | Alcalde                   | Directivo      | 005 | 18    | 1 | Alcalde                   | Directivo   | 005 | 18    |
| 1 | Secretario de Despacho    | Directivo      | 020 | 17    | 1 | Secretario de Despacho    | Directivo   | 020 | 17    |
| 3 | Secretario de Despacho    | Directivo      | 020 | 16    | 3 | Secretario de Despacho    | Directivo   | 020 | 16    |
| 1 | Jefe Oficina Asesora      | Asesor         | 115 | 12    | 1 | Jefe Oficina Asesora      | Asesor      | 115 | 12    |
| 1 | Jefe de Unidad            | Ejecutivo      | 207 | 10    | 1 | Jefe de Oficina           | Directivo   | 006 | 10    |
| 1 | Secretario Privado        | Profesional    | 345 | 12    | 1 | Profesional Especializado | Profesional | 222 | 12    |
| 1 | Profesional Universitario | Profesional    | 340 | 10    | 1 | Profesional Universitario | Profesional | 219 | 10    |
| 1 | Secretario ejecutivo DA   | Administrativo | 535 | 12    | 1 | Secretario ejecutivo DA   | Asistencial | 438 | 12    |
| 1 | Conductor                 | Operativo      | 620 | 08    | 1 | Conductor                 | Asistencial | 480 | 08    |

#### PLANTA GLOBAL

| N | Denominación del Cargo    | Nivel          | Código | Grado | No | Denominación del Cargo    | Nivel       | Código | Grado |
|---|---------------------------|----------------|--------|-------|----|---------------------------|-------------|--------|-------|
| 1 | Tesorero General          | Ejecutivo      | 201    | 11    | 1  | Tesorero General          | Profesional | 201    | 11    |
| 1 | Coordinador de Área       | Profesional    | 370    | 11    | 1  | Profesional Universitario | Profesional | 219    | 11    |
| 1 | Comisario de Familia      | Profesional    | 350    | 11    | 1  | Comisario de Familia      | Profesional | 202    | 11    |
| 1 | Profesional universitario | Profesional    | 340    | 11    | 1  | Profesional universitario | Profesional | 219    | 11    |
| 6 | Profesional universitario | Profesional    | 340    | 10    | 6  | Profesional universitario | Profesional | 219    | 10    |
| 1 | Inspector de Policía      | Técnico        | 405    | 10    | 1  | Inspector de Policía      | Técnico     | 303    | 10    |
| 1 | Instructor                | Técnico        | 415    | 10    | 1  | Instructor                | Técnico     | 313    | 10    |
| 3 | Técnico                   | Técnico        | 401    | 08    | 3  | Técnico Administrativo    | Técnico     | 367    | 08    |
| 2 | Técnico                   | Técnico        | 401    | 09    | 2  | Técnico Administrativo    | Técnico     | 367    | 09    |
| 1 | Técnico                   | Técnico        | 401    | 08    | 1  | Técnico operativo         | Técnico     | 314    | 08    |
| 3 | Técnico                   | Técnico        | 401    | 06    | 3  | Técnico operativo         | Técnico     | 314    | 06    |
| 1 | Técnico                   | Técnico        | 401    | 01    | 1  | Auxiliar Administrativo   | Asistencial | 407    | 01    |
| 1 | Auxiliar Administrativo   | Administrativo | 550    | 09    | 1  | Auxiliar Administrativo   | Asistencial | 407    | 09    |
| 2 | Auxiliar Administrativo   | Administrativo | 550    | 08    | 2  | Auxiliar Administrativo   | Asistencial | 407    | 08    |
| 3 | Auxiliar Administrativo   | Administrativo | 550    | 07    | 3  | Auxiliar Administrativo   | Asistencial | 407    | 07    |
| 2 | Auxiliar Administrativo   | Administrativo | 407    | 01    | 2  | Auxiliar Administrativo   | Asistencial | 407    | 01    |
| 3 | Auxiliar                  | Administrativo | 565    | 06    | 3  | Auxiliar Administrativo   | Asistencial | 407    | 06    |
| 2 | Secretario                | Administrativo | 540    | 09    | 2  | Secretario                | Asistencial | 440    | 09    |
| 1 | Secretario                | Administrativo | 540    | 08    | 1  | Auxiliar Administrativo   | Asistencial | 407    | 08    |
| 1 | Aux.Servicios Generales   | Operativo      | 605    | 07    | 1  | Aux.Servicios Generales   | Asistencial | 470    | 07    |
| 4 | Aux.Servicios Generales   | Operativo      | 605    | 06    | 4  | Aux.Servicios Generales   | Asistencial | 470    | 06    |
| 4 | Conductor                 | Operativo      | 601    | 08    | 4  | Conductor                 | Asistencial | 480    | 08    |
| 1 | Conductor                 | Operativo      | 601    | 04    | 1  | Operario                  | Asistencial | 487    | 04    |
| 1 | Operario                  | Operativo      | 625    | 04    | 1  | Operario                  | Asistencial | 487    | 04    |

|   |          |           |     |    |   |          |             |     |    |
|---|----------|-----------|-----|----|---|----------|-------------|-----|----|
| 1 | Operario | Operativo | 625 | 02 | 1 | Operario | Asistencial | 487 | 02 |
| 1 | Operario | Operativo | 625 | 07 | 1 | Operario | Asistencial | 487 | 07 |
| 1 | Operario | Operativo | 625 | 09 | 1 | Operario | Asistencial | 487 | 09 |
| 1 | Guardián | Operativo | 630 | 09 | 1 | Guardián | Asistencial | 485 | 09 |

Mediante Decreto No. 026 de 2006 se efectuó la incorporación de empleados a la planta de personal homologada conforme a los señalamientos del Decreto Nacional 785 de 2005.

### 2.1.5. PLANTA DE PERSONAL EN DESARROLLO DEL PROCESO DE REESTRUCTURACIÓN

Posteriormente mediante Decreto 083 de Junio 14 de 2006 se modificó y adoptó nueva planta de personal de la siguiente manera a partir del 1° de Julio de 2006.

#### PLANTA DEL DESPACHO DEL ALCALDE

| No. Cargos | Denominación del Cargo    | Nivel       | Código | Grado |
|------------|---------------------------|-------------|--------|-------|
| 1          | Alcalde                   | Directivo   | 005    | 01    |
| 1          | Secretario de Despacho    | Directivo   | 020    | 02    |
| 5          | Secretario de Despacho    | Directivo   | 020    | 03    |
| 1          | Secretario de Despacho    | Directivo   | 020    | 07    |
| 2          | Director Administrativo   | Directivo   | 009    | 06    |
| 1          | Profesional Universitario | Profesional | 219    | 04    |
| 1          | Secretario ejecutivo DA   | Asistencial | 438    | 01    |
| 1          | Auxiliar Administrativo   | Asistencial | 407    | 05    |
| 1          | Conductor                 | Asistencial | 480    | 03    |

#### PLANTA DE PERSONAL GLOBAL

| No. Cargos | Denominación del Cargo          | Nivel       | Código | Grado |
|------------|---------------------------------|-------------|--------|-------|
| 1          | Tesorero General                | Profesional | 201    | 01    |
| 1          | Comisario de Familia            | Profesional | 202    | 03    |
| 1          | Profesional Especializado       | Profesional | 222    | 01    |
| 3          | Profesional universitario       | Profesional | 219    | 03    |
| 7          | Profesional universitario       | Profesional | 219    | 04    |
| 1          | Almacenista General             | Profesional | 215    | 06    |
| 1          | Inspector de Policía            | Técnico     | 303    | 01    |
| 1          | Instructor                      | Técnico     | 313    | 01    |
| 1          | Técnico Administrativo          | Técnico     | 367    | 01    |
| 3          | Técnico Administrativo          | Técnico     | 367    | 02    |
| 2          | Técnico Administrativo          | Técnico     | 367    | 04    |
| 4          | Técnico operativo               | Técnico     | 314    | 02    |
| 2          | Técnico operativo               | Técnico     | 314    | 04    |
| 3          | Secretario                      | Asistencial | 440    | 02    |
| 5          | Auxiliar Administrativo         | Asistencial | 407    | 03    |
| 5          | Auxiliar Administrativo         | Asistencial | 407    | 05    |
| 1          | Inspector                       | Asistencial | 416    | 02    |
| 1          | Auxiliar de servicios Generales | Asistencial | 470    | 05    |
| 7          | Auxiliar de servicios Generales | Asistencial | 470    | 06    |
| 1          | Auxiliar de servicios Generales | Asistencial | 470    | 07    |
| 5          | Conductor                       | Asistencial | 480    | 05    |
| 1          | Operario                        | Asistencial | 487    | 02    |
| 1          | Operario                        | Asistencial | 487    | 05    |
| 4          | Operario                        | Asistencial | 487    | 07    |
| 1          | Guardián                        | Asistencial | 485    | 02    |

### 2.1.6. CUADRO RESUMEN DE PLANTA DE PERSONAL A 30 DE NOVIEMBRE DE 2007

| N°               | Nombre              | Naturaleza Cargo | Nivel     | Grado | Salario   | Cargo Y Dependencia | Nombramiento     |
|------------------|---------------------|------------------|-----------|-------|-----------|---------------------|------------------|
| Despacho alcalde |                     |                  |           |       |           |                     |                  |
| 1                | Castro Galindo Luís | L.N.R.           | Directivo | 18    | 3.083.070 | Alcalde             | Elección Popular |

|                                  |                                  |                             |              |              |                |  |                                    |
|----------------------------------|----------------------------------|-----------------------------|--------------|--------------|----------------|--|------------------------------------|
|                                  | Eduardo                          |                             |              |              |                |  |                                    |
| <b>Director Administrativo</b>   |                                  |                             |              |              |                |  |                                    |
| 1                                | Cañón Blanco<br>Angélica         | L.N.R.                      | Directivo    | 6            | 2.041.201      | Director<br>Administrativo De<br>Control Interno     | Ordinario                          |
| 3                                | Dussan Nossa<br>Olga Lucia       | L.N.R.                      | Directivo    | 6            | 2.041.201      | Director<br>Administrativo<br>Talento Humano         | Ordinario                          |
| <b>Secretario De Despacho</b>    |                                  |                             |              |              |                |  |                                    |
| 4                                | Hoyos Acosta<br>Sandra           | L.N.R.                      | Directivo    | 2            | 2.897.685      | Secretaria General<br>Y De Gobierno                  | Ordinario                          |
| 5                                | Balsero Lesmes<br>Hermógenes     | L.N.R.                      | Directivo    | 3            | 2.613.598      | Secretaria De<br>Desarrollo<br>Económico             | Ordinario                          |
| 6                                | Citarella Jiménez<br>Juan Carlos | L.N.R.                      | Directivo    | 3            | 2.613.598      | Secretaria De<br>Infraestructura Y<br>Obras Publicas | Ordinario                          |
| 7                                | García Murcia<br>Martha Yaneth   | L.N.R.                      | Directivo    | 3            | 2.613.598      | Secretaria De<br>Hacienda                            | Ordinario                          |
| <b>N°</b>                        | <b>Nombre</b>                    | <b>Naturaleza<br/>Cargo</b> | <b>Nivel</b> | <b>Grado</b> | <b>Salario</b> | <b>Cargo Y<br/>Dependencia</b>                       | <b>Nombramiento</b>                |
| 8                                | Martínez Morales<br>Sonia        | L.N.R.                      | Directivo    | 3            | 2.613.598      | Secretaria De<br>Desarrollo Social                   | Ordinario                          |
| 9                                | Ramírez Ruiz<br>Vicente Hernán   | L.N.R.                      | Directivo    | 3            | 2.613.598      | Secretaria De<br>Planeación                          | Ordinario                          |
| 10                               | Pulgarín Ceballos<br>Luis Carlos | L.N.R.                      | Directivo    | 7            | 1.754.391      | Secretaria De<br>Cultura, Educación<br>Y Juventud    | Ordinario                          |
| <b>Tesorero General</b>          |                                  |                             |              |              |                |  |                                    |
| 11                               | Moreno Gómez<br>Olga Lucia       | L.N.R.                      | Profesional  | 1            | 2.266.198      | Secretaria De<br>Hacienda                            | Comisión                           |
| <b>Comisaría De Familia</b>      |                                  |                             |              |              |                |  |                                    |
| 12                               | Grande Velandia<br>Linda         | Carrera<br>Administrativa   | Profesional  | 3            | 1.754.391      | Comisaria De<br>Familia                              | Comisión                           |
| <b>Almacenista General</b>       |                                  |                             |              |              |                |  |                                    |
| 13                               | Mozo Acosta<br>Carlos            | L.N.R.                      | Profesional  | 6            | 1.390.858      | Secretaria General<br>Y De Gobierno                  | Ordinario                          |
| <b>Profesional Universitario</b> |                                  |                             |              |              |                |  |                                    |
| 14                               | Acevedo Giraldo<br>Andrea Isabel | Carrera<br>Administrativa   | Profesional  | 3            | 1.754.391      | Secretaria General<br>Y De Gobierno                  | Provisionalidad                    |
| 15                               | Gómez Neuque<br>Ana Paola        | Carrera<br>Administrativa   | Profesional  | 3            | 1.754.391      | Secretaria De<br>Planeación                          | Provisionalidad                    |
| 16                               | León Valencia<br>Ana Maria       | Carrera<br>Administrativa   | Profesional  | 3            | 1.754.391      | Secretaria General<br>Y De Gobierno                  | Provisionalidad                    |
| 17                               | Argáez Bonilla<br>Sergio Alberto | Carrera<br>Administrativa   | Profesional  | 4            | 1.664.293      | Secretaria De<br>Desarrollo<br>Económico             | Provisionalidad                    |
| 18                               | Cano Riaño Billy<br>Ancizar      | Carrera<br>Administrativa   | Profesional  | 4            | 1.664.293      | Secretaria De<br>Infraestructura Y<br>Obras Publicas | Provisionalidad<br>Provisionalidad |
| 19                               | Castillo Marín<br>Emilce         | Carrera<br>Administrativa   | Profesional  | 4            | 1.664.293      | Secretaria De<br>Desarrollo Social                   | Provisionalidad                    |
| 20                               | Cubides Rojas<br>Diva Niseth     | Carrera<br>Administrativa   | Profesional  | 4            | 1.664.293      | Comisaria De<br>Familia                              | Provisionalidad                    |
| 21                               | Gutiérrez Sierra<br>Maria Nelcy  | Carrera<br>Administrativa   | Profesional  | 4            | 1.664.293      | Secretaria De<br>Desarrollo Social                   | Provisionalidad                    |
| 22                               | Melo Ayala Nidia<br>Ximena       | Carrera<br>Administrativa   | Profesional  | 4            | 1.664.293      | Secretaria De<br>Desarrollo<br>Económico             | Provisionalidad                    |
| 23                               | Reyes Bajonero<br>Olga Patricia  | Carrera<br>Administrativa   | Profesional  | 4            | 1.664.293      | Secretaria De<br>Desarrollo Social                   | Provisionalidad                    |
| 24                               | Sánchez Segura<br>Gloria Lucero  | L.N.R.                      | Profesional  | 4            | 1.664.293      | Despacho Del<br>Alcalde                              | Ordinario                          |
| <b>Profesional Especializado</b> |                                  |                             |              |              |                |  |                                    |
| 25                               | Salas Gracia<br>Elena Maria      | Carrera<br>Administrativa   | Profesional  | 1            | 2.266.198      | Secretaria General<br>Y De Gobierno                  | Provisionalidad                    |
| <b>Inspector De Policía</b>      |                                  |                             |              |              |                |  |                                    |
| 26                               | Solarte Calderón                 | Carrera                     | Técnico      | 1            | 1.634.720      | Inspección De  | Provisionalidad                    |

|                          |                                 |                        |         |   |           |  |                        |
|--------------------------|---------------------------------|------------------------|---------|---|-----------|--|------------------------|
|                          | Wilmar Efrén                    | Administrativa         |         |   |           | Policía  |                        |
| <b>Instructor</b>        |                                 |                        |         |   |           |  |                        |
| 27                       | Triviño Balceros Carlos Alberto | Carrera Administrativa | Técnico | 1 | 1.634.720 | Secretaría De Cultura, Educación Y Juventud    | Carrera Administrativa |
| <b>Técnico Operativo</b> |                                 |                        |         |   |           |  |                        |
| 28                       | Lasso Bejarano Henry Giovanni   | Carrera Administrativa | Técnico | 2 | 1.390.858 | Secretaría De Infraestructura Y Obras Publicas | Carrera administrativa |
| 29                       | Molano Bernal Lilia Constanza   | Carrera Administrativa | Técnico | 2 | 1.390.858 | Secretaría De Desarrollo Económico             | Provisionalidad        |
| 30                       | Moreno Luque German             | Carrera Administrativa | Técnico | 2 | 1.390.858 | Secretaría De Desarrollo Economico             | Provisionalidad        |
| 31                       | Vacante                         | Carrera Administrativa | Técnico | 2 | 1.390.858 | Secretaría De Planeacion /                     |                        |
| 32                       | Barreto Moreno Jorge Alejandro  | Carrera Administrativa | Técnico | 4 | 1.058.667 | Secretaría De Infraestructura Y Obras Publicas | Encargo                |
| 33                       | Capador Barrera Manuel Jose     | Carrera Administrativa | Técnico | 4 | 1.058.667 | Secretaría De Planeación                       | Provisionalidad        |

| <b>Técnico Administrativo</b>  |                                   |                        |             |       |           |  |                 |
|--------------------------------|-----------------------------------|------------------------|-------------|-------|-----------|--|-----------------|
| N°                             | Nombre                            | Naturaleza Cargo       | Nivel       | Grado | Salario   | Cargo Y Dependencia                            | Nombramiento    |
| 35                             | Bernal Pérez Luz Amparo           | Carrera Administrativa | Técnico     | 2     | 1.390.858 | Secretaría General Y De Gobierno               | Provisionalidad |
| 36                             | Segura Arciniegas Elizabeth       | Carrera Administrativa | Técnico     | 2     | 1.390.858 | Secretaría General Y De Gobierno               | Provisionalidad |
| 37                             | Acosta Gutiérrez José Orlando     | Carrera Administrativa | Técnico     | 4     | 1.058.667 | Secretaría De Cultura, Educación Y Juventud    | Provisionalidad |
| 38                             | Belalcazar Rojas Carlos Alberto   | Carrera Administrativa | Técnico     | 4     | 1.058.667 | Secretaría General Y De Gobierno               | Provisionalidad |
| 39                             | Jara Pardo Manuel Alfredo         | Carrera Administrativa | Técnico     | 1     | 1.634.720 | Secretaría De Hacienda                         | Provisionalidad |
| <b>Auxiliar Administrativo</b> |                                   |                        |             |       |           |  |                 |
| 40                             | García Arévalo Evelyn Sorandi     | Carrera Administrativa | Asistencial | 3     | 989.147   | Secretaría De Hacienda                         | Provisionalidad |
| 41                             | Martínez López William            | Carrera Administrativa | Asistencial | 3     | 989.147   | Secretaría General Y De Gobierno               | Provisionalidad |
| 42                             | Osorio García Yuli Andrea         | Carrera Administrativa | Asistencial | 3     | 989.147   | Secretaría De Infraestructura Y Obras Publicas | Provisionalidad |
| 43                             | Pardo Quevedo Elvia Consuelo      | Carrera Administrativa | Asistencial | 3     | 989.147   | Secretaría De Planeación                       | Provisionalidad |
| 44                             | Romero Romero Edgar Orlando       | Carrera Administrativa | Asistencial | 3     | 989.147   | Secretaría General Y De Gobierno               | Provisionalidad |
| 45                             | Franco Fonseca Oliver             | Carrera Administrativa | Asistencial | 5     | 831.957   | Secretaría General Y De Gobierno               | Provisionalidad |
| 46                             | López Ocampo Nidia Milena         | Carrera Administrativa | Asistencial | 5     | 831.957   | Secretaría De Cultura, Educación Y Juventud    | Provisionalidad |
| 47                             | Martínez Rincón Karla Yohana      | L.N.R.                 | Asistencial | 5     | 831.957   | Despacho Del Alcalde                           | Provisionalidad |
| 48                             | Mortigo Fiquitiva Martha Consuelo | Carrera Administrativa | Asistencial | 5     | 831.957   | Secretaría De Desarrollo Económico             | Provisionalidad |
| 49                             | Rueda Triana Jorge Enrique        | Carrera Administrativa | Asistencial | 5     | 831.957   | Secretaría De Planeación                       | Provisionalidad |

| Inspector                             |   |                        |             |       |           |  |                        |
|---------------------------------------|---|------------------------|-------------|-------|-----------|--|------------------------|
| 50                                    | González Romero Jorge Enrique           | Carrera Administrativa | Asistencial | 2     | 1.058.667 | Secretaria De Infraestructura Y Obras Publicas | Provisionalidad        |
| Secretario Ejecutivo Despacho Alcalde |   |                        |             |       |           |  |                        |
| 51                                    | Garay Castro Nancy Suslai               | L.N.R.                 | Asistencial | 1     | 1.390.858 | Despacho Del Alcalde                           | Ordinario              |
| Secretario                            |   |                        |             |       |           |  |                        |
| 52                                    | Carión Montaña Carlos Fernando          | Carrera Administrativa | Asistencial | 2     | 1.058.667 | Comisaria De Familia                           |                        |
| 53                                    | Mendoza Bohórquez Ana Luisa             | Carrera Administrativa | Asistencial | 2     | 1.058.667 | Secretaria De Cultura, Educación Y Juventud    | Provisionalidad        |
| 54                                    | Rojas Sosa Damaris Fabiola              | Carrera Administrativa | Asistencial | 2     | 1.058.667 | Inspección De Policía                          | Carrera Administrativa |
| Auxiliar Servicios Generales          |   |                        |             |       |           |  |                        |
| 55                                    | Del Prado Morales Alexandra Rebeca      | Carrera Administrativa | Asistencial | 6     | 691.164   | Secretaria General Y De Gobierno               | Provisionalidad        |
| 56                                    | Fiquitiva Segura Custodia               | Carrera Administrativa | Asistencial | 6     | 691.164   | Secretaria General Y De Gobierno               | Carrera Administrativa |
| 57                                    | Hernández Ramos Blanca Gilma            | Carrera Administrativa | Asistencial | 6     | 691.164   | Secretaria General Y De Gobierno               | Carrera Administrativa |
| 58                                    | Pereira Barrero Elvira Elena            | Carrera Administrativa | Asistencial | 6     | 691.164   | Secretaria General Y De Gobierno               | Carrera Administrativa |
| N°                                    | Nombre                                  | Naturaleza Cargo       | Nivel       | Grado | Salario   | Cargo Y Dependencia                            | Nombramiento           |
| 59                                    | Riveros García Héctor Levi              | Carrera Administrativa | Asistencial | 6     | 691.164   | Secretaria General Y De Gobierno               | Provisionalidad        |
| 60                                    | Rodríguez Domínguez Maria Mercedes      | Carrera Administrativa | Asistencial | 6     | 691.164   | Secretaria General Y De Gobierno               | Provisionalidad        |
| 61                                    | Sandoval Torres María Cristina          | Carrera Administrativa | Asistencial | 6     | 691.164   | Secretaria General Y De Gobierno               | Provisionalidad        |
| 62                                    | Cáceres Castiblanco José Alberto        | Carrera Administrativa | Asistencial | 5     | 831.957   | Secretaria General Y De Gobierno               | Provisionalidad        |
| 63                                    | Vera Gómez Alcides                      | Carrera Administrativa | Asistencial | 5     | 831.957   | Secretaria De Desarrollo Económico             | Carrera Administrativa |
| 64                                    | Avendaño De Corredor Maria Resurrección | Carrera Administrativa | Asistencial | 7     | 574.207   | Secretaria De Desarrollo Económico             | Provisionalidad        |
| Guardián                              |   |                        |             |       |           |  |                        |
| 65                                    | Muñoz Marulanda Ermin                   | Carrera Administrativa | Asistencial | 2     | 1.058.667 | Inspección De Policía                          | Carrera Administrativa |
| Conductor                             |   |                        |             |       |           |  |                        |
| 66                                    | Agudelo Quevedo Anselmo                 | L.N.R.                 | Asistencial | 3     | 989.147   | Despacho Del Alcalde                           | Ordinario              |
| 67                                    | Calderón Calderón Miguel Albinci        | Carrera Administrativa | Asistencial | 5     | 831.957   | Secretaria De Desarrollo Social                | Carrera Administrativa |
| 68                                    | Cruz Castillo Luís Alirio               | Carrera Administrativa | Asistencial | 5     | 831.957   | Secretaria General Y De Gobierno               | Carrera Administrativa |
| 69                                    | Herrera Peñuela Luís Alejandro          | Carrera Administrativa | Asistencial | 5     | 831.957   | Secretaria De Desarrollo Social                | Carrera Administrativa |
| 70                                    | Mortigo Delgado Luís Antonio            | Carrera Administrativa | Asistencial | 5     | 831.957   | Secretaria De Desarrollo Social                | Carrera Administrativa |
| 71                                    | Pinilla Zambrano Mauricio               | Carrera Administrativa | Asistencial | 5     | 831.957   | Secretaria De Infraestructura Y                | Carrera Administrativa |

|                            |                                 |                    |             |   |           |  |                     |
|----------------------------|---------------------------------|--------------------|-------------|---|-----------|--|---------------------|
|                            |                                 |                    |             |   |           | Obras Publicas                                 |                     |
| <b>Operario</b>            |                                 |                    |             |   |           |  |                     |
| 72                         | Tibaquicha Cano Luis Eduardo    | Trabajador Oficial | Asistencial | 5 | 831.957   | Secretaria De Infraestructura Y Obras Publicas | Contrato de Trabajo |
| 73                         | López Agudelo Rodrigo           | Trabajador Oficial | Asistencial | 7 | 574.207   | Secretaria De Infraestructura Y Obras Publicas | Contrato de Trabajo |
| 74                         | Rojas José Antonio              | Trabajador Oficial | Asistencial | 7 | 574.207   | Secretaria De Desarrollo Económico             | Contrato de Trabajo |
| 75                         | Sánchez Pedraza José Ignacio    | Trabajador Oficial | Asistencial | 7 | 574.207   | Secretaria De Infraestructura Y Obras Publicas | Contrato de Trabajo |
| 76                         | Tibaquicha Tibaquicha Alexander | Trabajador Oficial | Asistencial | 7 | 574.207   | Secretaria De Desarrollo Económico             | Contrato de Trabajo |
| <b>Operario Calificado</b> |                                 |                    |             |   |           |  |                     |
| 77                         | Cano González Luis Fernando     | Trabajador Oficial | Asistencial | 2 | 1.058.667 | Secretaria De Infraestructura Y Obras Publicas | Contrato de Trabajo |

### 2.1.7. FORMATO PLANTA DE PERSONAL AL INICIO Y TERMINACIÓN DE PERIODO DE ADMINISTRACIÓN 2004 Y 2007

| CONCEPTO  | TOTAL CARGOS DE LA PLANTA | NUMERO DE CARGOS PROVISTOS | NUMERO DE CARGOS VACANTES |
|---|---------------------------|----------------------------|---------------------------|
| <b>CARGOS DE LIBRE NOMBRAMIENTO Y REMOCIÓN</b>                                      |                           |                            |                           |
| A LA FECHA DE INICIO DE LA GESTIÓN (1 ENERO 2004)                                   | 12                        | 12                         | 0                         |
| A LA FECHA DE SEPARACIÓN DEL CARGO POR TERMINACIÓN DEL PERIODO A 31 MES 12 AÑO 2007 | 16                        | 16                         | 0                         |
| VARIACIÓN PORCENTUAL  | 33.3 %                    | 33.3 %                     | 0 %                       |
| <b>CARGOS DE CARRERA ADMINISTRATIVA</b>   |                           |                            |                           |
| A LA FECHA DE INICIO DE LA GESTIÓN (1 ENERO 2004)                                   | 43                        | 43                         | 0                         |
| A LA FECHA DE SEPARACIÓN DEL CARGO POR  | 55                        | 18                         | 37                        |

|  |        |          |       |
|--|--------|----------|-------|
| <b>TERMINACIÓN DEL PERIODO A 31 MES 12 AÑO 2007</b>  |        |          |       |
| <b>VARIACIÓN PORCENTUAL</b>  | 27.9 % | - 58.1 % | 370 % |
| <b>TRABAJADORES OFICIALES</b>  |        |          |       |
| <b>A LA FECHA DE INICIO DE LA GESTIÓN (1 ENERO 2004)</b>                                   | 1      | 1        | 0     |
| <b>A LA FECHA DE SEPARACIÓN DEL CARGO POR TERMINACIÓN DEL PERIODO A 31 MES 12 AÑO 2007</b> | 6      | 6        | 0     |
| <b>VARIACIÓN PORCENTUAL</b>  | 500 %  | 500 %    | 0 %   |

A la fecha de la elaboración del presente informe la planta de personal presenta las siguientes situaciones administrativas:

De los 16 cargos de libre nombramiento y remoción uno (1) de ellos se encuentra provisto por comisión de servicios con un (1) empleado de carrera administrativa.

De los cincuenta y cinco (55) cargos de carrera administrativa, 18 están inscritos en el escalafón pero a 3 de ellos les falta la actualización en el registro público de carrera, situación que esta en trámite en la C.N.S.C.

Los 37 cargos de carrera administrativa vacantes se encuentran provistos así: 34 con nombramiento provisional, uno (1) mediante encargo con empleado de carrera; uno (1) provisto en comisión con empleado de carrera perteneciente a la planta de la personería municipal y uno (1) vacante sin provisión con empleado alguno.

Se aclara que los cargos en los cuales los titulares se encuentran en encargo y comisión están provistos mediante provisionalidad temporal

## **2.2. ÁREA DE CONTROL INTERNO**

Mediante Decreto 99 de 2005 del primero de Diciembre, se adopto el Manual Básico de la Administración y la Estructura Orgánica de la Administración Municipal de Cota, Nivel Central, se crea la Dirección de control Interno como oficina independiente y el más alto nivel para el ejercicio de las funciones constitucionales y legales en materia de Control Interno y MECI.

Mediante Decreto 117 de 2007, se adopto el Modelo Estándar de Control Interno MECI. 1000:2005 en la Alcaldía Municipal de Cota. Implementado inicialmente mediante resolución 196 del 12 de mayo de 2006.

Mediante Resolución 395 de 2007 de l 23 de Octubre, se adopto el manual guía para la implementación del Modelo Estándar de Control Interno MECI 1000:2005 en la alcaldía municipal de Cota.

Con Resolución 394 de 2007 de octubre 23, se creo el equipo MECI 1000:2005 en la alcaldía municipal de Cota

A través de la Resolución 175 de abril 1 de 2005, se designo el funcionario por parte del representante de la entidad para el MECI.

Con la Resolución 235 de 2004 del 26 de Julio, se adopto el manual de procesos y procedimientos para el área de contratación modificada por la resolución 384 de 2007.

Mediante Resolución 384 de 2007 del 4 de Octubre, se adopto el manual de procesos y procedimientos administrativos para ala administración municipal de cota, nivel central alcaldía

Mediante Decreto 159 de 2006 de 22 de septiembre, se actualiza el comité de coordinación del sistema de control interno y se adopta su reglamento interno de trabajo.

## **2.3. ÁREA DE PLANEACIÓN**



En relación con esta área se registra la siguiente información y documentación:

### 2.3.1. PLANES, REGLAMENTOS, MANUALES A DIC – 2007.

#### FORMATO: PLANES, REGLAMENTOS Y MANUALES A 2007

| DENOMINACIÓN                                    | No. Y ACTO ADMINISTRATIVO | FECHA DE EXPEDICIÓN Y/O ADOPCIÓN | VIGENCIA | MODIFICACIONES                                       | OBSERVACIONES  |
|---|---------------------------|----------------------------------|----------|--|--|
| PBOT  | Acuerdo 12/2000           | 20-oct-00                        | Si       |  | Por el cual se adopta el Plan Básico de Ordenamiento Territorial municipal, se definen los usos del suelo para las diferentes zonas del municipio de Cota - Cundinamarca, se establecen las normas de desarrollo urbanístico y se define el programa de ejecución para el desarrollo territorial del municipio |
| PLAN DE DESARROLLO                              | Acuerdo 5/2004            | 31-may-04                        | 31-12-07 |  | Por el cual se adopta el Plan de Desarrollo para el Municipio de Cota Cundinamarca "Para que Florezca un nuevo municipio" 2004-2007"   |
| PLAN INDICATIVO                                 | Existe documento          | 01-01-04                         | 31-12-07 |  | Se elaboro pero no se adopto a través de acto administrativo   |
| PLAN FINANCIERO                                 | Existe documento          | 01-01-04                         | 31-12-07 |  | Se elaboro pero no se adopto a través de acto administrativo   |
| PAC   | Existe documento          | 1-01-07                          | 31-12-07 |  | Se elaboro pero no se adopto a través de acto administrativo   |
| Estructura de empleos                           | Decreto 82/2006           | 15-jun-06                        | SI       |  | Por medio del cual se determina la estructura de empleos de la Administración Municipal de Cota-Nivel Central  |
| Adopción estructura administrativa              | Decreto 99/2005           | 1-dic-05                         | SI       |  | Por medio del cual se adopta el Manual Básico de la Administración y la Estructura Orgánica de la Administración Municipal de Cota, Nivel Central  |
| ADOPCIÓN PLANTA DE PERSONAL                     | Decreto 6/2005            | 14-ene-05                        | SI       |  | Por la cual se modifica el Decreto No. 70 de 2001 "Por medio del cual se adopta la planta de personal de la administración municipal de Cota Cundinamarca" y se fijan otras disposiciones  |
| Adopción planta de personal                     | Decreto 83/2006           | 15-jun-06                        | SI       |  | Por medio del cual se modifica y adopta la planta de personal para la administración Municipal de Cota, Cundinamarca, Nivel Central  |
| Incorporación de Empleados                      | Decreto 90/2006           | 27-jun-06                        | SI       |  | Por medio del cual se incorpora a los Empleados de la Administración Municipal de Cota-Nivel Central a la nueva Planta de Personal adoptada mediante Decreto No. 083 de 2006   |
| HOMOLOGACIÓN DE PERSONAL                        | Decreto 24/2006           | 1-mar-06                         | SI       |  | Por medio del cual se homologa la planta de personal para la administración municipal de Cota, Cundinamarca, Nivel Central   |
| INCORPORACIÓN POR HOMOLOGACIÓN                  | Decreto 26/2006           | 1-mar-06                         | SI       |  | Por medio del cual se incorpora a los Empleados de la Administración Municipal de Cota-Nivel Central a la nueva Planta de Personal, Homologada mediante Decreto 24 de primero de marzo de dos mil seis (2006).   |
| MANUAL DE FUNCIONES, REQUISITOS Y COMPETENCIAS  | Decreto 7/ 2005           | 14-ene-05                        | SI       |  | Por el cual se efectúa un traslado de cargos dentro de la planta global del municipio y se modifica el artículo primero del decreto No. 71 de 2001 "por el cual se adopta el manual de funciones y requisitos de los diferentes empleos de la planta de personal del municipio de Cota Cundinamarca            |
| MANUAL DE FUNCIONES Y COMPETENCIAS              | Decreto 25/ 2006          | 1-mar-06                         | SI       | Modificado por el Decreto 089 de 2006                | Por medio de la cual se ajusta el Manual específico de funciones y de competencias laborales para los empleos que conforman la planta global de personal del nivel central del Municipio de Cota   |
| AJUSTE MANUAL FUNCIONES Y COMPETENCIAS          | Decreto 89/2006           | 27-jun-06                        | SI       | Modificado el artículo 30 por el Decreto 085 de 2007 | Por medio del cual se ajusta y adopta el manual de Requisitos, Funciones y Competencias específicas por niveles jerárquicos y empleos de la Administración Municipal de Cota, Nivel Central, Cundinamarca  |
| Aclaratorio Manual de Requisitos y Competencias | Decreto 85/2007           | 9-jul-07                         | SI       |  | Aclaratorio del artículo 30 del decreto 89 de 2006, por medio del cual se ajusto y adopto el manual de requisitos, funciones y competencias específicas por niveles jerárquicos y empleos de la administración municipal de cota, nivel central, Cundinamarca.   |
| MANUAL DE PROCESOS Y PROCEDIMIENTOS             | Resolución 384/ 2007      | 4-oct-07                         | SI       |  | Por medio de la cual se adopta el manual de procesos y procedimientos administrativos para la administración municipal de Cota   |

| DENOMINACIÓN                           | No. Y ACTO ADMINISTRATIVO     | FECHA DE EXPEDICIÓN Y/O ADOPCIÓN | VIGENCIA | MODIFICACIONES                        | OBSERVACIONES   |
|--|-------------------------------|----------------------------------|----------|---------------------------------------|---|
| MANUAL DE INVENTARIOS Y ALMACÉN        | Existe documento              | dic de 2004                      | SI       |                                       | Manual de procedimientos de almacén e inventarios   |
|  | Existe documento              |                                  | SI       |                                       | Manual de funciones - Manejo de almacén   |
| PLAN DE CAPACITACIÓN E INCENTIVOS      | Resolución 360/ 2006          | 8-sep-06                         | 31-12-07 |                                       | Por el cual se expide el plan de estímulos, capacitación e incentivos para los funcionarios de la Administración municipal  |
| PLAN DE MEJORAMIENTO                   | Existe documento              |                                  |          |                                       | Los planes enviados a la contraloría de Cundinamarca de acuerdo a cada Auditoria realizada por año  |
| ACTO ADOPCIÓN DEL MECI                 | Resolución 196/ 2006          | 12-may-06                        | NO       | Modificada por el Decreto 117 de 2007 | Por la cual se adopta el Modelo Estándar de Control Interno MECI 1000:2005 en la Alcaldía Municipal de Cota   |
| Adopción MECI                          | Decreto 117/2007              | 2-oct-07                         | SI       |                                       | Por el cual se adopta el Modelo Estándar de Control Interno MECI 1000:2005 en la alcaldía municipal de Cota   |
| Manual guía meci                       | Resolución 395/ 2007          | 23-oct-07                        | SI       |                                       | Por el cual se adopta el manual de implementación del Modelo Estándar de Control Interno MECI 1000:2005 en la alcaldía municipal de Cota                          |
| Creación equipo meci                   | Resolución 394/ 2007          | 23-oct-07                        | SI       |                                       | Por el cual se crea el equipo MECI 1000:2005 en la alcaldía municipal de Cota   |
| ACTO ADOPCIÓN DEL SCI                  | Resolución 175/ 2005          | 1-abr-05                         | SI       |                                       | Por el cual se delega el Control Interno  |
| CÓDIGO DE ÉTICA                        | Decreto 94 de 2005            | 18-nov-05                        | SI       |                                       | Por el cual se adopta el código de ética para los funcionarios de la Alcaldía del Municipio de Cota   |
| MANUAL Y COMITÉ DE CONVIVENCIA LABOTAL | Decreto 10/2007               | 22-Ene-07                        | SI       |                                       | Por el cual se establecen mecanismos de prevención para las conductas que constituyen acoso laboral y se crea el comité de convivencia laboral (Ley 1010 de 2006) |
| PAB                                    | Plan Local de Salud 2004-2007 |                                  | SI       |                                       |   |
| AUSTERIDAD Y GASTO                     | Decreto 158/2006              | 22-sep-06                        | SI       |                                       | Por el cual se adopta medidas de austeridad y eficiencia en el gasto público  |
| RECAUDO DE CARTERA                     | Decreto 28/2007               | 28-feb-07                        | SI       |                                       | Por el cual se adopta el reglamento interno de recaudo de cartera del municipio de cota.  |

## MUNICIPIO DE COTA

### 2.3.3. EJECUCION PLAN DE DESARROLLO - INVERSIÓN - SEGÚN EL PLAN INDICATIVO

#### DE LOS RECURSOS POR SECTORES EN EL CUATRIENIO 2004 - 2007

| SECTOR DEL PRESUPUESTO            | %         | TOTAL                 |
|-----------------------------------|-----------|-----------------------|
| SALUD                             |           | 12.954.533.895        |
| EDUCACIÓN                         |           | 6.197.902.280         |
| AGUA POTABLE Y SANEAMIENTO BÁSICO |           | 6.341.767.099         |
| RECREACIÓN Y DEPORTE              |           | 850.524.349           |
| CULTURA                           |           | 1.652.863.775         |
| OTROS SECTORES*                   |           | 25.107.348.064        |
| <b>TOTAL</b>                      | <b>0%</b> | <b>53.104.939.461</b> |

| <b>PLAN PLURIANUAL DE INVERSIONES EJECUTADO</b> |             |                   |             |                  |             |                   |             |                   |             |                    |                           |
|---|-------------|-------------------|-------------|------------------|-------------|-------------------|-------------|-------------------|-------------|--------------------|---------------------------|
| SECTOR DEL PRESUPUESTO                          | %           | TOTAL             | %           | 2004             | %           | 2005              | %           | 2006              | %           | PROGRAMADO<br>2007 | COMPROMETIDO<br>NOV. 2007 |
| SALUD   | 18%         | 10.063.784        | 20%         | 1.778.767        | 20%         | 2.086.020         | 17%         | 2.539.973         | 17%         | 3.659.024          | 2.801.292                 |
| alimentación escolar                            |             |                   |             |                  |             |                   |             |                   |             | 750.649            |                           |
| atención a grupos vulnerables                   |             |                   |             |                  |             |                   |             |                   |             | 413.449            |                           |
| sector salud                                    |             |                   |             |                  |             |                   |             |                   |             | 2.494.926          |                           |
| EDUCACIÓN                                       | 14%         | 7.632.794         | 6%          | 548.837          | 12%         | 1.245.987         | 10%         | 1.446.935         | 20%         | 4.391.035          | 4.255.837                 |
| AGUA POTABLE Y SANEAMIENTO BÁSICO               | 8%          | 4.409.530         | 15%         | 1.317.147        | 10%         | 1.032.570         | 3%          | 488.623           | 7%          | 1.571.190          | 1.420.651                 |
| RECREACIÓN Y DEPORTE                            | 2%          | 1.284.247         | 3%          | 243.267          | 2%          | 174.750           | 3%          | 466.019           | 2%          | 400.210            | 326.800                   |
| CULTURA   | 4%          | 2.054.760         | 5%          | 425.579          | 3%          | 344.159           | 4%          | 580.246           | 3%          | 704.777            | 600.786                   |
| OTROS SECTORES                                  | 55%         | 31.034.988        | 51%         | 4.416.322        | 53%         | 5.618.385         | 63%         | 9.602.022         | 52%         | 11.398.260         | 10.786.522                |
| <b>TOTAL</b>                                    | <b>100%</b> | <b>56.480.103</b> | <b>100%</b> | <b>8.729.918</b> | <b>100%</b> | <b>10.501.871</b> | <b>100%</b> | <b>15.123.818</b> | <b>100%</b> | <b>22.124.496</b>  | <b>20.191.889</b>         |

FUENTE: SECRETARIA DE PLANEACIÓN

Los valores de cada año son saldos de registros y no incluyen las reservas ley 819

## MUNICIPIO DE COTA

### 2.3.3. EJECUCION PLAN DE DESARROLLO - INVERSIÓN - SEGÚN EL PLAN INDICATIVO

#### DE LOS RECURSOS POR SECTORES EN EL CUATRIENIO 2004 - 2007

| SECTOR DEL PRESUPUESTO<br>OTROS SECTORES                          | %           | TOTAL             | %           | 2004             | %           | 2005             | %           | 2006             | %           | PROGRAMADO<br>2007 | COMPROMETIDO<br>NOV. 2007 |
|---|-------------|-------------------|-------------|------------------|-------------|------------------|-------------|------------------|-------------|--------------------|---------------------------|
| ATENCIÓN Y PREVENCIÓN DE DESASTRES                                | 1%          | 401.354           | 4%          | 191.404          | 0%          | 19.991           | 1%          | 88.960           | 1%          | 101.000            | 28.200                    |
| INFRAESTRUCTURA VIAL  | 56%         | 17.497.869        | 38%         | 1.682.330        | 49%         | 2.728.264        | 68%         | 6.568.757        | 57%         | 6.518.517          | 6.379.265                 |
| SECTOR GOBIERNO, PLANEACIÓN Y<br>DESARROLLO INSTITUCIONAL         | 10%         | 3.138.038         | 10%         | 429.849          | 10%         | 567.311          | 9%          | 832.915          | 11%         | 1.307.963          | 1.246.788                 |
| fortalecimiento institucional                                     |             |                   |             |                  |             |                  |             |                  |             | 354.000            |                           |
| justicia  |             |                   |             |                  |             |                  |             |                  |             | 953.963            |                           |
| EQUIPAMIENTO  | 19%         | 5.810.679         | 28%         | 1.242.637        | 27%         | 1.506.584        | 9%          | 910.121          | 19%         | 2.151.337          | 2.034.080                 |
| VIVIENDA DE INTERÉS SOCIAL  | 1%          | 325.092           | 0%          | -                | 2%          | 94.874           | 1%          | 83.218           | 1%          | 147.000            | 144.988                   |
| ELÉCTRICO   | 5%          | 1.432.397         | 7%          | 287.262          | 6%          | 336.775          | 4%          | 357.052          | 4%          | 451.307            | 412.060                   |
| AGROPECUARIO  | 3%          | 882.670           | 4%          | 156.308          | 2%          | 111.478          | 2%          | 209.323          | 4%          | 405.561            | 317.363                   |
| MEDIO AMBIENTE  | 2%          | 768.483           | 4%          | 169.029          | 1%          | 39.194           | 4%          | 344.685          | 2%          | 215.575            | 134.736                   |
| COMUNITARIO   | 1%          | 211.273           | 1%          | 32.360           | 1%          | 43.582           | 0%          | 35.331           | 1%          | 100.000            |                           |
| desarrollo económico  |             |                   |             | 32.360           |             | 43.582           |             |                  |             |                    | 89.043                    |
| desarrollo comercial  |             |                   |             |                  |             |                  |             | 6.511            |             | 65.000             | 59.043                    |
| desarrollo comunitario  |             |                   |             |                  |             |                  |             | 28.820           |             | 5.000              | -                         |
| centros de reclusión  |             |                   |             |                  |             |                  |             |                  |             | 30.000             | 30.000                    |
| Funcionamiento en apoyo a los proyectos del<br>Plan de Desarrollo | 2%          | 567.133           | 5%          | 225.142          | 3%          | 170.332          | 2%          | 171.660          |             |                    |                           |
| <b>TOTAL</b>  | <b>100%</b> | <b>31.034.988</b> | <b>100%</b> | <b>4.416.322</b> | <b>100%</b> | <b>5.618.385</b> | <b>100%</b> | <b>9.602.022</b> | <b>100%</b> | <b>11.398.260</b>  | <b>10.786.522</b>         |

FUENTE: SECRETARIA DE PLANEACIÓN

Los valores de cada año son saldos de registros y no incluyen las reservas ley 819

MUNICIPIO DE COTA

2.3.2. CONSOLIDADO DE EJES, SECTORES, PROGRAMAS, SUBPROGRAMAS, PROYECTOS Y METAS PLAN DE DESARROLLO

| EJE : SOCIAL  |   |   |  |  |                    |
|---|---|---|--|--|--------------------|
| SECTOR : EDUCACIÓN                                  |   |   |  |  |                    |
| PROGRAMA  | SUBPROGRAMA   | PROYECTO                                | METAS  | RESPONSABLE  |                    |
| COTA MUNICIPIO<br>CULTURAL<br>EDUCATIVO Y<br>ACTIVO | <b>1. COBERTURA</b>                                 |   |  |  |                    |
|   | 1.1. CONSTRUCCIÓN                                   | 1.1.1. Biblioteca                       | Terminar antes del 2005 la construcción de la biblioteca.                        | PLANEACION Y OBRAS PUBLICAS  |                    |
|   | 1.2. Dotación                                       | 1.2.1. Biblioteca                       | Duplicar el numero de textos en las Bibliotecas.                                 | CASA DE LA CULTURA   |                    |
|   | 1.3. Estimulo a la Educación Superior               | 1.3.1. Fondo Educativo Municipal        | Disminuir en un 50% la deserción educativa                                       | GOBIERNO   |                    |
|   |   |   | Realizar Convenios con las Universidades de Bogota para el acceso de Estudiantes | GOBIERNO   |                    |
|   | 1.4. Atencion a la Población Vulnerable             | 1.4.1. Educación Especial.              | Introducir 50 horas del tiempo académico en practicas de alfabetización.         | GOBIERNO   |                    |
|   |   | 1.4.2. Educación del Adulto.            | Introducir 40 horas del tiempo libre en oficios productivos.                     | CASA DE LA CULTURA   |                    |
|   | 1.5. Aumento de la Cobertura                        | 1.5.1. Niñez                            | Aumentar en un 10% la cobertura anual de niños entre los 4 años a los 9 años     | GOBIERNO   |                    |
|   | <b>2. CALIDAD:</b>                                  |   |  |  |                    |
|   | 2.1. Mejoramiento de la Calidad                     |   | 2.1.1. PEI Único   | Proyectarlo entre el 2004- 2005 y ejecutarlo entre el 2006 y 2007.   | GOBIERNO           |
|   |   |   | 2.1.2. PEM   | Proyectarlo entre el 2004- 2005 y ejecutarlo entre el 2006 y 2007.   | GOBIERNO           |
|   |   |   | 2.1.3. Cátedra Municipal.  | Inclusión de la cátedra municipal en el PEM y coordinar las gestiones necesarias con la Sec.. De Educación Deptal. | GOBIERNO           |
|   |   |   | 2.1.4. Educación en Valores.   | Reducir el numero de casos en un 25% ante la Inspección de Policía y la Comisaría de Familia                       | CASA DE LA CULTURA |
|   |   |   | 2.1.5. Ayuda Pedagógica  | Asegurar durante el ultimo año escolar 100 horas de capacitación profesional.                                      | GOBIERNO           |
| 2.2. Mejoramiento y reposición Tecnológica          | 2.2.1. Adquisición de Tecnología y Equipos Modernos | Duplicar el numero de Equipos cada año. | GOBIERNO   |  |                    |

FUENTE: SECRETARIA DE PLANEACION MUNICIPAL

MUNICIPIO DE COTA  
2.3.2. CONSOLIDADO DE EJES, SECTORES, PROGRAMAS, SUBPROGRAMAS, PROYECTOS Y METAS PLAN DE DESARROLLO

| EJE : SOCIAL                                |  |  |  |                    |                    |
|---|--|--|--|--------------------|--------------------|
| SECTOR : CULTURA Y DEPORTE                  |  |  |  |                    |                    |
| PROGRAMA                                    | SUBPROGRAMA  | PROYECTO   | METAS  | RESPONSABLE        |                    |
| <b>CULTURA<br/>RECREACIÓN Y<br/>DEPORTE</b> | <b>1. COBERTURA</b>  |  |  |                    |                    |
|   | 3.1. DESCENTRALIZACIÓN   | 3.1.1. Participación Ciudadana                                     | Adelantar una jornada de trabajo en cada vereda por año.   | CASA DE LA CULTURA |                    |
|   | 3.2. INCREMENTO de la COBERTURA  | 3.2.1. Actividades Culturales: niñez y juventud.                   | Crear por lo menos dos clubes deportivos por año   |                    | IMRD.              |
|   |  | 3.2.2. Discapacitados  | Desarrollar actividades deportivas y culturales por lo menos dos veces al año dirigidas a este grupo de personas y construir el centro de vida sensorial.                          |                    | IMRD.              |
|   |  | 3.2.3. Adultos Mayores   | Desarrollar actividades deportivas y culturales por lo menos dos veces al año.   |                    | IMRD.              |
|   |  | 3.2.4. Escuelas de Formación Deportiva.                            | Crear por lo menos dos clubes deportivos y dos por año   |                    | IMRD.              |
|   |  | 3.2.5. Comités Deportivos Veredales.                               | Crear un comité deportivo mínimo por vereda  |                    | IMRD.              |
|   |  | 3.2.6. Ludoteca  | Incrementar una ludoteca por año.  |                    | CASA DE LA CULTURA |
|   |  | 3.2.7. Educación física y Actividades Deportivas                   | Introducir 50 horas del tiempo académico en practicas de educación física.   |                    | IMRD.              |
|   |  | 3.2.8. Olimpiadas Escolares  | Realizar por lo menos dos campeonatos y encuentros en las diferentes disciplinas por año.  |                    | IMRD.              |
|   | 3.3. CONSTRUCCIÓN  | 3.3.1. Parque Recreativo.  | Identificar el predio y proyectarlos en el ajuste del PBOT. Y adquirirlo para el periodo 2004-2007.  |                    | PLANEACION         |
|   |  | 3.3.2. Mantenimiento   | Dotar y modernizar los escenarios deportivos.  |                    | IMRD.              |
|   | <b>4. CALIDAD</b>  |  |  |                    |                    |
|   |  | 4.0. Planes Estratégicos.  | Elaborar un Plan Estratégico Deportivo y Cultural y aplicarlo durante el periodo 2004 - 2007.  |                    | IMRD.              |
|   | 4.1. PLANES  | 4.1.1. Desde Adentro.  | Desarrollar una actividad principal anual Municipal para rescatar las costumbres y tradiciones.  |                    | CASA DE LA CULTURA |
|   |  | 4.1.3. Manual de Convivencia Ciudadana                             | Publicar y socializar el Manual de Convivencia   |                    | CASA DE LA CULTURA |
|   |  | 4.1.4. Cultura Ecológica   | Introducir en todas las Actividades Publicas la Cultura de la Protección Ambiental   |                    | CASA DE LA CULTURA |
|   |  | 4.1.5. Ojo con los Pelaitos  | Implementar en cada Vereda y Barrio un Programa de Concientizacion de la Protección, Atencion y Cuidado Infantil   |                    | CASA DE LA CULTURA |
|   |  | 4.1.6. Nueva Cultura   | Introducir un Programa de adaptación a las nuevas características del desarrollo presente y futuro, recreando la construcción de posibles nuevos escenarios de producción cultural |                    | CASA DE LA CULTURA |
|   |  | 4.2.1. Formación de docentes                                       | Implementar una escuela de formación deportiva para los docentes.  |                    | IMRD.              |
| 4.3. MEJORAMIENTO DE LA FORMACIÓN           | 4.2.2. Formación artística en Música, Artes Plásticas, Oficios, Artes Escénicas, Danzas y Literatura | Duplicar anualmente el numero de personas vinculadas alas Escuelas |  | CASA DE LA CULTURA |                    |

**FUENTE: SECRETARIA DE PLANEACION MUNICIPAL**

MUNICIPIO DE COTA

2.3.2. CONSOLIDADO DE EJES, SECTORES, PROGRAMAS, SUBPROGRAMAS, PROYECTOS Y METAS PLAN DE DESARROLLO

| EJE : SOCIAL   |                             |   |  |                    |
|--|-----------------------------|---|--|--------------------|
| SECTOR : SALUD   |                             |   |  |                    |
| PROGRAMA   | SUBPROGRAMA                 | PROYECTO  | METAS  | RESPONSABLE        |
| COTA MUICPIO SALUDABLE                                       | <b>5. COBERTURA</b>         |   |  |                    |
|  | 5.1. AMPLIACIÓN             | 5.1.1. Ampliación Sisben  | Realizar el aseguramiento del 100% de la población vulnerable.   | SALUD              |
|  | 5.2. ADQUISICIÓN de EQUIPOS | 5.2.1. Ambulancia   | Dotar a la Unidad de Cuidados Intensivos de una ambulancia.  | SALUD              |
|  | 5.3. ATENCION               | 5.3.1. Habilitación y Rehabilitación Discapacitada.   | Iniciar un Programa con una cobertura inicial del 10%, duplicándola cada año                                       | SALUD              |
|  | 5.4. CONSTRUCCIÓN           | 5.4.1. Ampliación Centro de Salud.  | Realizar la ampliación del Centro de Salud antes de finalizar el 2005  | SALUD              |
|  | 5.5. INTERVENTORÍA          | 5.4.2. Centro Medico de Atención Inmediata. (Droguería  | Dotar al Centro Medico de Atencion Inmediata de una Droguería.   | SALUD              |
|  |                             | 5.5.1.. Programas de P y P y PAB  | Controlar el cumplimiento del 100% de los contratos de P&P y PAB.  | SALUD              |
|  | <b>6. CALIDAD</b>           |   |  |                    |
|  | 6.1. PREVENCIÓN             | 6.1.1. Promoción y Prevención. (Cambio de Hábitos)  | Realizar visitas domiciliarias en cada vereda una vez cada semestre, para el fomento de estilos de vida saludable. | SALUD              |
| 6.1.2. Eliminación de Vectores. (Productores de Enfermedades |                             | Disminuir en un 50% la incidencia de desnutrición en el lactante menor aparición de EDA e IRA . | SALUD  |                    |
| PROGRAMA   | SUBPROGRAMA                 | PROYECTO  | METAS  | RESPONSABLE        |
| BIENESTAR SOCIAL   | <b>7. COBERTURA</b>         |   |  |                    |
|  | 7.1. NIÑEZ                  | 7.1.1. Hogares infantiles   | Adecuar y ampliar los existentes uno por año.  | SALUD              |
|  |                             | 7.2. Programa niños con necesidades especiales  | Elaborar un Plan para la atencion integral de niños con necesidades especiales                                     | SALUD              |
|  | 7.2. ADULTO MAYOR           | 7.2.1. Adultos Mayores.   | Elaborar un Plan para la atencion integral de los Adultos mayores  | SALUD              |
|  | 7.3. MUJER                  | 7.3.1. Cooperativa mujer cabeza de hogar  | Promover la creación de una Cooperativa cada año.  | GOBIERNO           |
|  | 7.4. Capacitación           | 7.4.1. Población Vulnerable.  | Disminuir anualmente en un 10% las condiciones de vulnerabilidad identificadas                                     | SALUD              |
|  | <b>8. CALIDAD</b>           |   |  |                    |
|  | 8.1. JUVENTUD               | 8.1.1. Alternativas para la Juventud  | Introducir 10 horas de orientación profesional y vocacional mensual a estudiantes de 10 y 11                       | CASA DE LA CULTURA |
|  |                             | 8.1.2. Formación competitiva  | Implementar cursos de inglés y formación empresarial permanente para la comunidad                                  | CASA DE LA CULTURA |
|  |                             | 8.1.3. Liderazgo  | Desarrollar 10 horas mensuales de Liderazgo a los estudiantes de 11 grado .  | CASA DE LA CULTURA |
| 8.1.4. Salón de reflexión                                    |                             | Habilitar un Salón de reflexión cada año.   | CASA DE LA CULTURA   |                    |
| 8.2.1. Capacitación, formación y cuidado de la niñez.        |                             | Dictar 100 horas semestrales de capacitación a las madres comunitarias del Municipio            | CASA DE LA CULTURA   |                    |

FUENTE: SECRETARIA DE PLANEACION MUNICIPAL

MUNICIPIO DE COTA  
2.3.2. CONSOLIDADO DE EJES, SECTORES, PROGRAMAS, SUBPROGRAMAS, PROYECTOS Y METAS PLAN DE DESARROLLO

| EJE : ORDENAMIENTO TERRITORIAL                                     |                                  |  |   |                              |
|--|----------------------------------|--|---|------------------------------|
| SECTOR : OTROS   |                                  |  |   |                              |
| PROGRAMA   | SUBPROGRAMA                      | PROYECTO   | METAS   | RESPONSABLE                  |
| INFRAESTRUCTURA FÍSICA Y EQUIPAMIENTO                              | <b>1. COBERTURA</b>              |  |   |                              |
|  | 1.1. CONSTRUCCIÓN                | 1.1.1. Ampliar las actuales instalaciones del Centro de Salud. | Realizar los estudios y diseños en el año 2005 e iniciar su construcción en el 2006.  | PLANEACION                   |
|  |                                  | 1.1.2. Construir una nueva Ludoteca                            | Realizar los estudios y diseños año 2005 e iniciar su construcción en el 2006.  | PLANEACION<br>OBRAS PUBLICAS |
|  |                                  | 1.1.3. Centro Cultural, el Tejodromo y el Coliseo.             | Identificar los predios y proyectarlos en el ajuste del PBOT. Y adquirirlos para el periodo 2004-2005 e iniciar su construcción en el 2006. | PLANEACION                   |
|  |                                  | 1.1.4. Recuperar el Puente de la Virgen.                       | Reconstrucción y remodelación entre el 2005 - 2006.   | OBRAS PUBLICAS               |
|  |                                  | 1.1.5. Paseo Urbano Cra 5 y Calle 11.                          | Continuidad del paseo y finalización antes de terminar el 2005.   | OBRAS PUBLICAS               |
|  |                                  | 1.1.6. Jardines y Amoblamiento Cra. 5 Calle 11                 | Realizar los estudios año 2004 e iniciar su construcción en el 2006.  | PLANEACION                   |
|  |                                  | 1.1.7. construcción de Parques Infantiles.                     | Identificar los predios y proyectarlos en el ajuste del PBOT. Y adquirirlos para el periodo 2004-2005 e iniciar su construcción en el 2006. | PLANEACION                   |
|  | <b>2. CALIDAD</b>                |  |   |                              |
|  | 2. 1. ADECUACIÓN Y CONSTRUCCIÓN  | 2.1.1. Remodelación del Parque principal.                      | Realizar los estudios y diseños año 2004 e iniciar su construcción en el 2005.  | PLANEACION                   |
|  | 2.2. INSTRUMENTOS FINANCIEROS    | 2.2.1. Creación del Banco de Tierras.                          | Presentar Proyecto de Acuerdo antes de terminar el 2004   | PLANEACION                   |
|  | 2.3. PLANEACION URBANA Y RURAL   | 2.3.1. Planes Parciales y Planes Específicos                   | Realización de los Planes Parciales determinados por el PBOT  | PLANEACION                   |
|  | <b>PROGRAMA</b>                  | <b>SUBPROGRAMA</b>   | <b>PROYECTO</b>   | <b>METAS</b>                 |
| INFRAESTRUCTURA VIAL Y DE TRANSPORTE COMO MECANISMOS DE DESARROLLO | <b>3. COBERTURA</b>              |  |   |                              |
|  | 3.1. RED VIAL                    | 3.1.1. Inventario de la malla vial.                            | Realizar la actualización del Plan Vial antes de finalizar el 2004.   | PLANEACION                   |
|  |                                  | 3.2.1. Recuperación Vía a Suba.                                | Pavimentar iniciando en el 2005.  | OBRAS PUBLICAS               |
|  | 3.2. MANTENIMIENTO RED VIAL      | 3.2.2. construcción de Andenes y Ciclo Vías.                   | Realizar la construcción de 3 Kilómetros.   | OBRAS PUBLICAS               |
|  |                                  | 3.2.3. Ciclo vías y Senderos Regionales                        | Concertar la construcción de 4 Kilómetros.  | PLANEACION                   |
|  | 3.3. CONSTRUCCIÓN                | 3.3.1.Red Vial Urbana y Rural                                  | Identificar los predios y proyectarlos en el ajuste del PBOT. Y adquirirlos para el periodo 2004-2005 e iniciar su construcción en el 2006. | PLANEACION                   |
|  | <b>4. CALIDAD</b>                |  |   |                              |
|  | 4.1. MEJORAMIENTO RED VIAL       | 4.1.1. Mejorar y rehabilitar las vías urbanas y rurales.       | Pavimentar 1 Km. de vías cabecera municipal y 1 Km. rural.  | OBRAS PUBLICAS               |
|  |                                  | 4.1.2. Regulación de la Variante.                              | Terminar su adecuación e implementar su desarrollo de acuerdo a los parámetros del PBOT. Para el 2005 en adelante.                          | PLANEACION                   |
| 4.2. PLAN VIAL   | 4.2.1. Realización del Plan Vial | Terminar estudios antes del 2005                               | PLANEACION  |                              |

**FUENTE: SECRETARIA DE PLANEACION MUNICIPAL**



MUNICIPIO DE COTA

2.3.2. CONSOLIDADO DE EJES, SECTORES, PROGRAMAS, SUBPROGRAMAS, PROYECTOS Y METAS PLAN DE DESARROLLO

| EJE : ORDENAMIENTO TERRITORIAL                                    |  |  |  |                    |
|---|--|--|--|--------------------|
| SECTOR : AGUA POTABLE Y SANEAMIENTO Básico                        |  |  |  |                    |
| PROGRAMA  | SUBPROGRAMA  | PROYECTO   | METAS  | RESPONSABLE        |
| OPTIMIZACIÓN de los SISTEMAS de SANEAMIENTO BÁSICO y AGUA POTABLE | <b>5. COBERTURA</b>                                |  |  |                    |
|   | 5.1. ACUEDUCTO                                     | 5.1.1. Actualizar Planes Maestros .  | Actualizar los Planes Maestros antes de finalizar el 2005.   | EMSERCOTA          |
|   |  | 5.1.2. Adquisición predios PTA Vereda Cetime   | Identificar el predio y proyectarlo en el ajuste del PBOT. Y adquirirlo para el periodo 2004-2007.   | PLANEACION         |
|   |  | 5.1.3. Tanques de Almacenamiento,  | Realizar el diseño y construcción antes de finalizar el 2005.  | EMSERCOTA          |
|   |  | 5.1.4. Planta de Tratamiento vereda Pueblo Viejo   | Contratación de los estudios y diseños antes de finalizar el 2004.   | EMSERCOTA          |
|   |  | 5.1.5. Planta de Tratamiento Vereda de Rozo  | Contratación de los estudios y diseños antes de finalizar el 2004.   | EMSERCOTA          |
|   |  | 5.1.6. Nuevo Sistema de Sedimentación y Almacenamiento   | Realizar el diseño antes del 2005 y construcción antes de finalizar el 2007.   | EMSERCOTA          |
|   | 5.2. ALCANTARILLADO                                | 5.2.1. Adquisición predios PTAR sectores El Hoyo, el Arrayán   | Identificar los predios y proyectarlos en el ajuste del PBOT. Y adquirirlos para el periodo 2004-2007.   | PLANEACION         |
|   |  | 5.2.2. Estudios y diseños PTAR El Hoyo y el Arrayán  | Contratación de los estudios y diseños antes de finalizar el 2004.   | EMSERCOTA          |
|   |  | 5.2.3. Construcción PTAR El Hoyo, El Arrayán y Parcelas  | Construir cuatro plantas de tratamiento de aguas según estudios y diseños periodo 2004 - 2007.   | EMSERCOTA          |
|   |  | 5.2.4. Modernización y actualización PTAR Pueblo Viejo   | Realizar la modernización antes del 2006 en coordinación con la CAR.   | EMSERCOTA          |
|   | 5.3. CONSTRUCCIÓN                                  | 5.3.1. Plan de Expansión de la cobertura del servicio de agua potable y saneamiento básico   | Realizar el plan de expansión antes de finalizar el 2004 e implementarlo en el 2005 a 2007   | EMSERCOTA          |
|   |  | 5.3.2. Ampliación Redes Acueducto  | Instalar 25 Km. de red.  | EMSERCOTA          |
|   | 5.4. PARTICIPACIÓN                                 | 5.4.1. Generar en toda la población la Cultura del Agua  | Dos campañas por año orientadas a la protección del recurso hídrico.   | CASA DE LA CULTURA |
|   | 5.5. REESTRUCTURACIÓN                              | 5.5.1. Reorganización de EMSERCOTA   | Realizar proyecto de reestructuración antes del 2005 e implementarlo a partir del 2006   | EMSERCOTA          |
|   | 5.6. ASEO  | 5.6.1. Introducir la Cultura del Reciclaje   | Implementar un Programa de reciclaje que permita disminuir los volúmenes de desechos producidos durante los cuatro años.   | CASA DE LA CULTURA |
|   |  | 5.6.2. Adquisición de maquinaria.  | reposición del 25 por ciento de la maquinaria  | EMSERCOTA          |
|   |  | 5.6.2. Ampliación de la cobertura del servicio de aseo   | Ampliar la cobertura del servicio en un 100 %  | EMSERCOTA          |
|   | <b>6. CALIDAD</b>                                  |  |  |                    |
|   | 6.1. MEJORAMIENTO DEL SERVICIO                     | 6.1.1. Prestación eficiente de los servicios de agua potable y saneamiento básico  | Implementar un plan de eficiencia de los servicios de agua potable y s. Básico durante el 2004 y 2005.   | EMSERCOTA          |
|   |  | 6.1.2. Plan de Gestión y Resultados  | Realizar evaluaciones mensuales al Plan de Gestión.  | EMSERCOTA          |
|   |  | 6.1.3. Creación de un Sistema Regional   | Implementar y crear un sistema regional para la prestación de los servicios de agua potable y s. Básico durante el 2004 y 2005.  | EMSERCOTA          |
|   |  | 6.1.4. Optimización del Sistema de Acueducto:  | Reducir un 10 por ciento las pérdidas por Agua No Contabilizada  | EMSERCOTA          |
|   |  | 6.1.5. Mejoramiento de la calidad del agua   | Cambiar los medios para la purificación del Agua.  | EMSERCOTA          |
|   |  | 6.1.6. Programa de reducción de pérdidas   | Implementar un programa de reducción de pérdidas en el servicio de agua potable durante el 2004 y 2005.  | EMSERCOTA          |
|   | 6.2. Conservación DEL AGUA                         | 6.2.1. Campaña de ahorro de agua   | Realizar una campaña trimestral de ahorro de agua.   | EMSERCOTA          |
|   |  | 6.2.2. Protección de los Cerros  | Limitación de la actividad agropecuaria en 20 Has de la zona de reserva forestal protectora y de amortiguación declarándolas de interés público para el primer y segundo año, 50 Has para el tercer año y 30 Has para el cuarto año. | UMATA              |
|   |  | 6.2.3. Asegurar el Recurso hídrico:  | Establecimiento de ocho mil (8.000) árboles de especies nativas propias de zonas altas, 2.000 árboles por cada año.  | UMATA              |
|   |  | 2.6.1. Recuperación de la flora natural en los cerros  | Establecimiento de ocho mil (8.000) árboles de flora natural propias de zonas altas, 2.000 árboles por cada año.   | UMATA              |
|   | 6.3. COTA LIMPIA                                   | 2.6.2. En la zona plana generar la renovación de la flora nativa y generadora de agua  | Establecimiento de ocho mil (8.000) árboles de flora natural propias de zonas altas, 2.000 árboles por cada año.   | UMATA              |
| 6.3.1. Separación de los residuos sólidos en la fuente            |  | Realizar una campaña semestral de reciclaje.   | EMSERCOTA  |                    |
| 6.3.2. Programa de aprovechamiento de los residuos orgánicos      |  | Aprovechar el 50 por ciento de los residuos orgánicos antes del 2007   | EMSERCOTA  |                    |
|   | 6.2.3. Programa de producción de abonos orgánicos. | Convenios con el SENA para la realización de talleres dirigidos a la asistencia técnica en producción de abonos orgánicos en el periodo 2004 - 2007. | UMATA  |                    |

MUNICIPIO DE COTA  
2.3.2. CONSOLIDADO DE EJES, SECTORES, PROGRAMAS, SUBPROGRAMAS, PROYECTOS Y METAS PLAN DE DESARROLLO

| EJE : AMBIENTAL  |  |   |   |   |   |            |
|--|--|---|---|---|---|------------|
| SECTOR : OTROS   |  |   |   |   |   |            |
| PROGRAMA   | SUBPROGRAMA                                      | PROYECTO  | METAS   | RESPONSABLE   |   |            |
| <b>ACCIÓN PARA<br/>NUESTRO<br/>AMBIENTE, COTA<br/>VERDE Y<br/>BIODIVERSA</b> | <b>1. COBERTURA</b>                              |   |   |   |   |            |
|  | 1.1. IDENTIFICACIÓN                              | 1.1.1. Reconocimiento de oferta Ambiental   | Realizar un inventario de la oferta ambiental del Municipio antes de finalizar el 2005.                           | PLANEACION  |   |            |
|  | 1.2. PROTECCIÓN                                  | 1.2.1. Recuperación, Protección y Conservación del Sistema hídrico Municipal                      |   | 1. En Convenio con la CAR mejorar la calidad del Agua por medio de la Modernización de la Planta sobre el Río Bogota, e iniciar un proceso de relimitación, adquisición y protección de los afluentes del Río Bogota y Chicu, así como de los Cuerpos de Agua e | PLANEACION Y EMSERCOTA  |            |
|  |  |   |   | 1. Implementar un Plan para la Restauración Ecológica de los Cerros Occidentales antes de terminar el año 2005.   | UMATA   |            |
|  |  |   |   | 2. Plantación de por lo menos 16.000 árboles en el periodo 2004-2007.   | UMATA   |            |
|  |  | 1.2.2. Recuperación, Protección y Conservación del Sistema Orografico Municipal                   |   | 3. Adelantar practicas de Conservación y permanente de los Bosque existentes.   | UMATA   |            |
|  |  |   | 1.2.3. Recuperación, Protección y Conservación de Bosques   |   | 1. Implementar un Plan de Conectores Verdes (Cercas Vivas) entre las distintas Zonas Agropecuarias y sobre la Red Vial Municipal. | PLANEACION |
|  |  |   |   |   | 2. Plantación de por lo menos 4.000 árboles durante el periodo 2004-2007.   | UMATA      |
|  | 1.2.4. Atencion de Riesgos sobre el Ambiente     |   | 3. Adelantar practicas de Conservación y Mantenimiento permanentes  | UMATA   |   |            |
|  | 1.2.5. Restauración Ecológica y Morfológica      |   | 1. Implementar un Plan de Atencion de Riesgos relativos a los Incendios Forestales antes de terminar el año 2004. | UMATA   |   |            |
|  |  |   | 1. Implementar un Plan de Recuperación de las socavaciones producidas por la explotación Minera.                  | PLANEACION  |   |            |
|  |  |   | 2. Concertar la restauración de las explotaciones mineras con los diferentes propietarios                         | PLANEACION  |   |            |
|  | <b>2. CALIDAD</b>                                |   |   |   |   |            |
|  | 2.1.1. Mejorar la Estructura Ecológica Municipal |   |   | 1. Implementar un Plan para la restauración ecológica y conectividad física antes del 2005.   | PLANEACION  |            |
|  |  |   |   | 2. Realizar los estudios convenientes y necesarios para la conservación de las zonas aledañas a los cuerpos de Agua con el propósito de aumentar la producción de la misma.   | UMATA   |            |
|  |  |   |   | 3. Plantación de 32.000 árboles durante el periodo 2004-2007.   | UMATA   |            |
|  | 2.2.SOSTENIBILIDAD                               | 2.2.1. Garantizar el Uso Sostenible de los Recursos Naturales.                                    |   | 1. Inclusión de nuevos procedimientos por medio de la Transferencia Tecnológica a las actividades productivas que permitan mejorar la calidad del Ambiente.   | PLANEACION  |            |
|  |  |   |   | 2. Implementar una parcela demostrativa cada año.   | UMATA   |            |
|  |  |   |   | 3. Introducir procesos de Control y Vigilancia Ambiental en el uso inadecuado de procesos productivos   | UMATA   |            |
|  |  | 2.2.2. Transferencia Ambiental  |   | Introducir a los procesos de Producción Agropecuaria e Industrial un conjunto de Sistemas de manejo Ambiental que mejoren la calidad del producto y del entorno en el cual se desarrollan   | PLANEACION  |            |
| 2.2.3. Ecoturismo  |  |   | Elaboración del Plan Maestro antes de terminar el 2004.   | PLANEACION  |   |            |
| 2.2.4. Educación Ambiental Integral  |  | Realizar un taller semestral de capacitación a la comunidad en general sobre educación ambiental. | CASA DE LA CULTURA  |   |   |            |
| 2.2.5. Plan Municipal y Regional Ambiental                                   |  | Implementar el Plan de Gestión Ambiental antes de terminar el 2004                                | PLANEACION  |   |   |            |

**FUENTE: SECRETARIA DE PLANEACION MUNICIPAL**

MUNICIPIO DE COTA  
2.3.2. CONSOLIDADO DE EJES, SECTORES, PROGRAMAS, SUBPROGRAMAS, PROYECTOS Y METAS PLAN DE DESARROLLO

| EJE : ECONÓMICO   |   |   |  |             |                                   |
|---|---|---|--|-------------|-----------------------------------|
| SECTOR : OTROS  |   |   |  |             |                                   |
| PROGRAMA  | SUBPROGRAMA                               | PROYECTO  | METAS  | RESPONSABLE |                                   |
| <b>DESARROLLO<br/>ECONÓMICO, COTA<br/>PRODUCTIVA Y<br/>SOSTENIBLE</b> | <b>1. COBERTURA</b>                       |   |  |             |                                   |
|   | 1.1. PRODUCTIVIDAD                        |   |  |             |                                   |
|   | 1.1.1. AGROPECUARIA                       | 1.1.1.1. Mejorar el proceso de producción hortícola   | Aumentar en un 20% la productividad hortícola, mediante la transferencia de Tecnología Ambiental Sostenible                      |             | UMATA                             |
|   |   | 1.1.1.2. Incrementar el Área sembrada en árboles Frutales   | Duplicar el área sembrada al terminar el 2007.   |             | UMATA                             |
|   |   | 1.1.1.3. Incrementar la producción del Hato Bovino Lechero  | 1. Mejorar los niveles de competitividad.<br>2. Transferencia de Tecnología adecuada.<br>3. Implementar procesos de Estabulación |             | UMATA<br>UMATA<br>UMATA           |
|   |   | 1.1.1.4. Incrementar el Área sembrada de Plantas Ornamentales                                       | Duplicar el área sembrada al terminar el 2007.   |             | UMATA                             |
|   | 1.1.2. RECURSOS NATURALES                 | 1.1.2.1. Incrementar los Bosques productores de Agua y reducir la utilización de aguas del subsuelo | Plantación de diez hectáreas de Bosques y Cercas vivas durante cuatro años.  |             | UMATA y EMSERCOTA                 |
|   |   | 1.1.2.2. Canales de conducción de aguas lluvias Depósitos de Almacenamiento y Sistemas de Riego     | Construir la primera etapa del sistema de riego de acuerdo al Plan respectivo en el periodo comprendido del 2004 al 2007.        |             | UMATA, EMSERCOTA Y OBRAS PUBLICAS |
|   |   | 1.1.2.3. Propagación de Especies Nativas  | Fomentar la siembra en un 50% de las granjas del Municipio al terminar el 2007.  |             | UMATA                             |
|   | 1.2. ASISTENCIA Técnica                   | 1.2.1. Asistencia Técnica Especializada   | Duplicar el número de Asistencias anualmente   |             | UMATA                             |
|   |   | 1.2.2. Programa de plantulación de hortalizas   | Duplicar el número de Asistencias anualmente   |             | UMATA                             |
|   |   | 1.2.3. Especies menores   | Realizar una capacitación semestral por Vereda e implementar el programa de plantulación en el 50% de las Granjas antes del 2007 |             | UMATA                             |
|   | 1.3. CONSTRUCCIÓN Y MANTENIMIENTO         | 1.3.1. Adecuación del lote UMATA  | Realizar las obras de adecuación antes de finalizar el año 2004.   |             | UMATA y OBRAS PUBLICAS            |
|   |   | 1.3.2. Adecuación de reservorio UMATA   | Ejecutar obras antes de finalizar el año 2005.   |             | UMATA y OBRAS PUBLICAS            |
|   |   | 1.3.3. Construcción de pozos de agua residual UMATA   | Ejecutar obras antes de finalizar el año 2004.   |             | UMATA y OBRAS PUBLICAS            |
|   | 1.4. SUMINISTRO DE EQUIPOS Y HERRAMIENTAS | 1.4.1. Mantenimiento Equipos UMATA  | Realizar mantenimientos anuales y/o semestrales  |             | UMATA                             |
|   |   | 1.4.2. Dotación de muebles, equipos de oficina, enseres y aseo                                      | Una vez cada año   |             | UMATA                             |
|   | <b>2 CALIDAD</b>                          |   |  |             |                                   |
|   | 2.1. REALIZACIÓN DE ESTUDIOS              | 2.1.1. Diagnostico acerca de la Productividad del Municipio:  | Realizarlo antes de terminar el 2004   |             | PLANEACION                        |
|   | 2.2. MEJORAMIENTO DE LA PRODUCTIVIDAD     | 2.2.1. Implementar Cadenas Productivas al interior del Municipio                                    | Conformar el Consejo de Empresarios del Municipio de Cota  |             | PLANEACION                        |
|   |   | 2.2.2. Aseguramiento de la calidad alimentaria  | Fortalecimiento de la Oferta Local de Productos Agropecuarios y Agroindustriales   |             | UMATA                             |
|   |   | 2.2.3. Reducir los costos en los procesos productivos   | Implementar procesos de Planeacion y reconversión de la producción y de la tecnología utilizada                                  |             | UMATA                             |
|   |   | 2.2.4 Realizar Alianzas estratégicas con el Sector Privado  | Conformar un Plan Estratégico de encadenamiento Industrial con las Medianas y Pequeñas Empresas Locales y Cooperativas.          |             | PLANEACION y UMATA                |
|   |   | 2.2.5. Fortalecimiento de las Granjas integrales  | Capacitación de 100 productores cada año e instalación de 12 granjas integrales demostrativas; tres por año.                     |             | UMATA                             |
|   |   | 2.2.6. Modernizar los procesos de Comercialización  | Realizar Convenios con la Cámara de Comercio de Bogota y FENALCO para la Modernización del Sector                                |             | UMATA Y PLANEACION                |
|   |   | 2.2.7. Producción Limpia  | Conformación del PIE. Estimular los Paquetes de Producción Ecoeficiente  |             | PLANEACION                        |
|   |   | 2.2.8. Capacitación en la Elaboración de Proyectos  | Realización de Proyectos Productivos, Sostenibles, Económicamente viables y manejo Ecoeficiente                                  |             | PLANEACION Y UMATA                |
|   |   | 2.2.9. Cofinanciación de Proyectos  | Cofinanciar ocho proyectos productivos (dos por año)   |             | PLANEACION                        |

MUNICIPIO DE COTA  
2.3.2. CONSOLIDADO DE EJES, SECTORES, PROGRAMAS, SUBPROGRAMAS, PROYECTOS Y METAS PLAN DE DESARROLLO

| EJE : ECONÓMICO            |   |   |   |                                    |
|----------------------------|---|---|---|------------------------------------|
| SECTOR : OTROS             |   |   |   |                                    |
| PROGRAMA                   | SUBPROGRAMA                             | PROYECTO  | METAS   | RESPONSABLE                        |
| COTA COMERCIALMENTE ACTIVA | <b>3. CALIDAD</b>                       |   |   |                                    |
|                            | 3.1. MODERNIZACIÓN del SECTOR COMERCIAL | 3.1.1. Estímulos al Sector Comercial                    | Presentación al Concejo Municipal de un Proyecto de Acuerdo que introduzca estímulos Tributarios                            | HACIENDA Y PLANEACION              |
|                            |   | 3.1.3. Hacer mas atractivo y eficiente el comercio.     | Adecuar el Espacio Publico de las Zonas Comerciales   |                                    |
| PROGRAMA                   | SUBPROGRAMA                             | PROYECTO  | METAS   | RESPONSABLE                        |
| COTA ECO TURÍSTICO         | <b>4. CALIDAD</b>                       |   |   |                                    |
|                            | 4.1. ADECUACIÓN TERRITORIAL             | 4.1.1. Construcción y desarrollo de senderos ecológicos | Realizar la construcción de 3 Kilómetros antes de terminar el 2007.   | PLANEACION Y UMATA                 |
|                            |   | 4.1.2. Parques Longitudinales                           | Acuerdo Intermunicipal para la realización de proyectos .   | PLANEACION                         |
|                            |   | 4.1.3. Estimular el Agroturismo                         | Establecer estímulos Tributarios para el desarrollo de la Actividad   | HACIENDA                           |
|                            |   | 4.1.4. Construir un Parque Natural                      | Construir 10000 M2 de parque antes de terminar el 2007.   | UMATA, PLANEACION Y OBRAS PUBLICAS |
|                            | 4.2. DESARROLLO ECO TURÍSTICO           | 4.2.1. Plan Turístico                                   | Realizar el Plan Turístico durante el primero y segundo año e implementarlo en el 2006 y 2007.                              | PLANEACION                         |
|                            |   | 4.2.2. Espacios para el Esparcimiento sano              | Identificar los predios ,proyectarlos en el ajuste del PBOT. Y adquirir los predios determinados para el periodo 2004-2007. | PLANEACION                         |
|                            |   | 4.2.3. Interacción con la Naturaleza                    | Realizar Mapas de Zonas Ecológicas.   | UMATA Y PLANEACION                 |
|                            |   | 4.2.4. Cota 400 años                                    | Realizar un Carnaval Conmemorativo  | CASA DE LA CULTURA                 |
|                            |   | 4.2.5. Eventos Turístico Culturales                     | Realizar una Programación de eventos Anuales  | CASA DE LA CULTURA                 |
| 4.2.6. Ferias Artesanales  |   | Realizar dos ferias Artesanales al año                  | CASA DE LA CULTURA  |                                    |

**FUENTE: SECRETARIA DE PLANEACION MUNICIPAL**

MUNICIPIO DE COTA  
2.3.2. CONSOLIDADO DE EJES, SECTORES, PROGRAMAS, SUBPROGRAMAS, PROYECTOS Y METAS PLAN DE DESARROLLO

| EJE : INSTITUCIONAL                                |   |  |   |                |
|--|---|--|---|----------------|
| SECTOR : OTROS                                     |   |  |   |                |
| PROGRAMA   | SUBPROGRAMA   | PROYECTO   | METAS   | RESPONSABLE    |
| ASEO ¡ COTA LIMPIO !                               | <b>1. COBERTURA :</b>   |  |   |                |
|  | 1.1. Productividad  | 1.1.1. Generar empleo e ingresos adicionales.  | Generar un 50 % mas de empleo en este sector durante los cuatro años.   | EMSERCOTA      |
|  | <b>2. CALIDAD :</b>   |  |   |                |
|  | 2.1. Reciclaje  | 2.1.1. Separación de los residuos sólidos en la fuente, el reciclaje y aprovechamiento | Implementar un sistema de separación transporte y disposición durante los 4 años.   | EMSERCOTA      |
|  | 2.2. disposición Final  | 2.2.1. Solución regional a mediano plazo.  | Tener determinado al final del periodo de gobierno el proyecto de disposición final de basuras regional.                      | EMSERCOTA      |
| PROGRAMA   | SUBPROGRAMA   | PROYECTO   | METAS   | RESPONSABLE    |
| ALUMBRADO PUBLICO ¡ COTA BRILLA !                  | <b>3. COBERTURA :</b>   |  |   |                |
|  | 3.1. Mantenimiento  | 3.1.1. Inventario real de la cobertura y estado actual.                                | Realizar el estudio pertinente para el año 2004.  | OBRAS PUBLICAS |
|  |   | 3.1.2. Mantenimiento de andenes y bermas existentes.                                   | Construir 400 metros de berma y 100 metros de andenes.  | OBRAS PUBLICAS |
|  |   | 3.1.3. Mant. periódico "podas y aseo "   | Realizar 80000 M2 de rocería de vías rurales.   | OBRAS PUBLICAS |
|  | <b>4. CALIDAD :</b>   |  |   |                |
| 4.1. Mejor Servicio                                | 4.1.1. Mejoramiento, optimización y reposición de redes y luminarias. | Extender 200 metros de red de energía y 1000 metros de alumbrado público.              | OBRAS PUBLICAS  |                |
| PROGRAMA   | SUBPROGRAMA   | PROYECTO   | METAS   | RESPONSABLE    |
| DESARROLLO INSTITUCIONAL                           | <b>5. COBERTURA :</b>   |  |   |                |
|  | 5.1. Construcción   | 5.1.1. Colegio Institución Educativa Enrique Pardo Parra                               | Terminación de la Construcción finalizando el 2006.   | OBRAS PUBLICAS |
|  |   | 5.1.2. ampliación y mejoramiento Instituciones educativas rurales                      | Ampliar por lo menos 1 Escuela cada año, mejorar la dotación de material didáctico y compra de equipos.                       | OBRAS PUBLICAS |
|  |   | 5.1.3. Elaboración manual de interventoría   | Antes de finalizar el 2004 e implementarlo en el 2005.  | OBRAS PUBLICAS |
|  |   | 5.1.4. construcción de Cárcel Municipal.   | Identificar el sitio y realizar los diseños que se requieren antes de finalizar el 2004 e iniciar su construcción en el 2005. | PLANEACION     |
|  |   | 5.1.5. construcción de Comando de Policía.   | Identificar el sitio y realizar los diseños que se requieren antes de finalizar el 2004 e iniciar su construcción en el 2005. | PLANEACION     |
|  |   | 5.1.6. construcción de muros de contención en zonas de Riesgo                          | Identificar los sitios donde se requieren antes de finalizar el 2004 e iniciar su construcción en el 2005.                    | OBRAS PUBLICAS |
|  | <b>6. CALIDAD :</b>   |  |   |                |
|  | 6.1. Función Publica  | 6.1.1. Cultura del Servicio con Excelencia.  | Realizar el Proceso de Reestructuración Administrativa.   | GOBIERNO       |
|  |   | 6.1.2. Un desarrollo Institucional Técnico, Social y Eficiente                         | Desarrollar un Plan de Capitación que establezca la calidad y cantidad del mismo antes de finalizar el 2004.                  | GOBIERNO       |
|  |   | 6.1.3. Servicio Publico con calidad ética, eficiencia, respeto y productividad.        | Implementar la Reestructuración Administrativa  | GOBIERNO       |
|  |   | 6.1.4. Servicio de atención al cliente.  | Fortalecer el servicio mediante una capacitación por año.   | GOBIERNO       |
|  |   | 6.1.5. Manual de funciones, procesos y procedimientos.                                 | Realizarlo antes de finalizar el 2004.  | GOBIERNO       |
| 6.1.6. Control Interno.                            |   | implementar la oficina de control interno para el año 2005.                            | GOBIERNO  |                |
| 6.1.7. Defensa y organización del espacio publico. |   | Creación de veeduría del espacio publico antes de finalizar el 2004.                   | PLANEACION  |                |

FUENTE: SECRETARIA DE PLANEACION MUNICIPAL

MUNICIPIO DE COTA

2.3.2. CONSOLIDADO DE EJES, SECTORES, PROGRAMAS, SUBPROGRAMAS, PROYECTOS Y METAS PLAN DE DESARROLLO

| EJE : INSTITUCIONAL             |                               |   |   |                    |
|---------------------------------|-------------------------------|---|---|--------------------|
| SECTOR : OTROS                  |                               |   |   |                    |
| PROGRAMA                        | SUBPROGRAMA                   | PROYECTO  | METAS   | RESPONSABLE        |
| PARTICIPAR ES VIVIR EN SOCIEDAD | <b>7. COBERTURA :</b>         |   |   |                    |
|                                 | 7.1. Participación            | 7.1.1. Participación Comunitaria.                                     | Participación de veedurías comunitarias en todas las actividades de la administración.                              | CASA DE LA CULTURA |
|                                 | <b>8. CALIDAD :</b>           |   |   |                    |
|                                 | 8.1. Veedurías                | 8.1.1. Promover el control social al Gobierno y al empleo de Recursos | Participación de la comunidad en la formulación, seguimiento y evaluación de las decisiones de la política pública. | GOBIERNO           |
| PROGRAMA                        | SUBPROGRAMA                   | PROYECTO  | METAS   | RESPONSABLE        |
| CULTURA CIUDADANA               | <b>9. CALIDAD :</b>           |   |   |                    |
|                                 | 9.1. Convivencia              | 9.1.1. Mejorar la Convivencia Ciudadana.                              | Realizar un Programa de Tolerancia y Convivencia cada año a cada Junta de Acción Comunal.                           | CASA DE LA CULTURA |
|                                 |                               | 9.1.2. Estrategias para la concientización.                           | Lograr procesos de corresponsabilidad Ciudadana en los Desarrollos Comunitarios Locales                             | CASA DE LA CULTURA |
|                                 |                               | 9.1.3. Normas sobre la Cultura Ciudadana.                             | Publicación y Socialización en el 2005.   | CASA DE LA CULTURA |
| PROGRAMA                        | SUBPROGRAMA                   | PROYECTO  | METAS   | RESPONSABLE        |
| CIUDAD REGIÓN                   | <b>10. CALIDAD :</b>          |   |   |                    |
|                                 | 10.1. Sostenibilidad Regional | 10.1.1. Autonomía Municipal .   | Concertar procesos de Planeacion Regional Autónomos   | PLANEACION         |
|                                 |                               | 10.1.2. Mantenimiento de la vía Suba Cota.                            | Realizar los Convenios necesarios con Bogota antes de finalizar el 2007.  | PLANEACION         |
|                                 |                               | 10.1.3. Calidad de agua del río Bogota.                               | Realizar una Concertación con la CAR y los Municipios de la Cuenca alta del río antes de finalizar el 2007.         | PLANEACION         |
|                                 |                               | 10.1.4. Proyectos de interés regional:                                | Definir y perfilar Proyectos Viales y de Transporte Regional  | PLANEACION         |
|                                 |                               | 10.1.5. Relleno Sanitario.  | Tener determinado al final del periodo de gobierno el proyecto de disposición final de basuras regional.            | EMSERCOTA          |
|                                 |                               | 10.1.6. Matadero.   | Tener determinado al final del periodo de gobierno el proyecto regional.  | PLANEACION         |
|                                 |                               | 10.1.7. Centro de Alto Rendimiento.                                   | Realizar las gestiones necesarias para la creación del centro y ponerlo en funcionamiento antes del 2007.           | PLANEACION         |

FUENTE: SECRETARIA DE PLANEACION MUNICIPAL

MUNICIPIO DE COTA

3.1.1 CONSOLIDADO EJECUCIÓN PRESUPUESTAL ACTIVA 2002 - 2004

| DENOMINACION                                 | 2002             |                   |          | 2003             |                   |          | 2004             |                   |          |
|--|------------------|-------------------|----------|------------------|-------------------|----------|------------------|-------------------|----------|
|  | APR. INICIAL     | ACUM. ING.        | % EJEC.  | APR. INICIAL     | ACUM. ING.        | % EJEC.  | APR. INICIAL     | ACUM. ING.        | % EJEC.  |
| <b>PRESUPUESTO DE INGRESOS</b>               | 7.146.683.110,00 | 13.567.464.122,33 | 189,84   | 9.564.682.881,00 | 13.295.733.202,19 | 139,01   | 8.890.209.050,00 | 13.504.964.044,63 | 151,91   |
| INGRESOS DEL MUNICIPIO                       | 6.902.042.807,00 | 13.323.585.848,33 | 193,04   | 9.467.182.881,00 | 13.120.890.251,19 | 138,59   | 8.801.809.050,00 | 13.316.963.868,63 | 151,30   |
| INGRESOS CORRIENTES                          | 6.712.042.807,00 | 9.233.170.460,45  | 137,56   | 9.277.182.881,00 | 9.144.961.205,11  | 98,57    | 8.598.809.050,00 | 12.273.860.517,29 | 142,74   |
| <b>INGRESOS TRIBUTARIOS</b>                  | 5.170.783.325,00 | 5.680.606.826,95  | 109,86   | 5.827.000.000,00 | 6.792.964.102,50  | 116,58   | 6.853.300.000,00 | 7.507.553.320,75  | 109,55   |
| IMPUESTOS DIRECTOS                           | 711.000.000,00   | 886.502.172,60    | 124,68   | 950.000.000,00   | 1.021.484.915,50  | 107,52   | 1.047.000.000,00 | 1.003.260.509,00  | 95,82    |
| Predial Unificado                            | 700.000.000,00   | 874.106.005,60    | 124,87   | 950.000.000,00   | 1.021.484.915,50  | 107,52   | 1.030.000.000,00 | 985.590.873,00    | 95,69    |
| Impuesto Sobre Vehículos                     | 11.000.000,00    | 12.396.167,00     | 112,69   |                  |                   |          | 17.000.000,00    | 17.669.636,00     |          |
| IMPUESTOS INDIRECTOS                         | 4.459.783.325,00 | 4.794.104.654,35  | 107,50   | 4.877.000.000,00 | 5.771.479.187,00  | 118,34   | 5.823.300.000,00 | 6.521.962.447,75  | 112,00   |
| Industria y Comercio (Actividad Comercial)   | 760.136.000,00   | 913.456.022,00    | 120,17   | 912.000.000,00   | 1.108.267.371,00  | 121,52   | 1.126.700.000,00 | 1.246.772.394,00  | 110,66   |
| Sobretasa a la Gasolina                      | 3.404.000.000,00 | 3.361.545.207,00  | 98,75    | 3.600.000.000,00 | 4.067.953.000,00  | 113,00   | 4.200.000.000,00 | 4.381.939.000,00  | 104,33   |
| Otros Impuestos                              | 295.647.325,00   | 519.103.425,35    | 175,58   | 365.000.000,00   | 595.258.816,00    | 163,08   | 496.600.000,00   | 893.251.053,75    | 179,87   |
| <b>INGRESOS NO TRIBUTARIOS</b>               | 1.541.259.482,00 | 3.552.563.633,50  | 230,50   | 3.450.182.881,00 | 2.351.997.102,61  | 68,17    | 1.745.509.050,00 | 4.766.307.196,54  | 273,06   |
| TASAS Y DERECHOS                             | 28.886.500,00    | 49.732.615,00     | 172,17   | 47.000.000,00    | 64.256.683,50     | 136,72   | 46.500.000,00    | 110.595.076,20    | 237,84   |
| MULTAS Y SANCIONES                           | 34.269.000,00    | 12.257.392,00     | 35,77    | 10.000.000,00    | 23.023.118,00     | 230,23   | 22.900.000,00    | 32.830.812,00     | 143,37   |
| INTERESES POR MORA                           | 55.065.415,00    | 160.170.258,40    | 290,87   | 115.500.000,00   | 120.665.102,00    | 104,47   | 108.000.000,00   | 133.511.897,00    | 123,62   |
| PARTICIPACIONES Y TRANSFERENCIAS             | 1.405.038.567,00 | 3.270.873.798,10  | 232,80   | 3.255.682.881,00 | 1.815.579.467,05  | 55,77    | 1.511.509.050,00 | 4.091.189.204,00  | 270,67   |
| OTROS INGRESOS NO TRIBUTARIOS                | 13.000.000,00    | 13.291.049,00     | 102,24   | 13.500.000,00    | 61.776.110,16     | 457,60   | 29.600.000,00    | 41.111.497,84     | 138,89   |
| CONVENIOS Y COFINANCIACIONES                 | 5.000.000,00     | 46.238.521,00     | 924,77   | 8.500.000,00     | 266.696.621,90    | 3.137,61 | 10.000.000,00    | 339.399.073,50    | 3.393,99 |
| <b>RECURSOS DE CAPITAL</b>                   | 190.000.000,00   | 4.090.415.387,88  | 2.152,85 | 190.000.000,00   | 3.975.929.046,08  | 2.092,59 | 203.000.000,00   | 1.043.103.351,34  | 513,84   |
| RECURSOS DEL CREDITO                         |                  | 00,00             |          |                  | 1.445.600.000,00  |          |                  |                   |          |
| RENDIMIENTOS POR OPERACIONES FINANCIERAS     | 190.000.000,00   | 260.390.197,05    | 137,05   | 190.000.000,00   | 231.065.842,08    | 121,61   | 203.000.000,00   | 142.051.245,34    | 69,98    |
| RECURSOS DEL BALANCE                         | 00,00            | 3.147.446.336,32  |          | 00,00            | 2.299.263.204,00  |          | 00,00            | 901.052.106,00    |          |
| EXCEDENTES FINANCIEROS                       | 00,00            | 3.147.446.336,32  |          | 00,00            | 2.299.263.204,00  |          | 00,00            | 901.052.106,00    |          |
| OTROS RECURSOS (RENTAS OCACIONALES FAEP)     | 00,00            | 682.578.854,51    |          |                  |                   |          |                  |                   |          |
| <b>FONDOS ESPECIALES</b>                     | 244.640.303,00   | 243.878.274,00    | 99,69    | 97.500.000,00    | 174.842.951,00    | 179,33   | 88.400.000,00    | 188.000.176,00    | 212,67   |
| FONDO LOCAL DE SALUD                         | 16.956.000,00    | 100.654.577,00    | 593,62   | 22.500.000,00    | 41.582.265,00     | 184,81   | 22.400.000,00    | 84.513.720,00     | 377,29   |
| FONDO DE SEGURIDAD                           | 111.372.613,00   | 93.701.697,00     | 84,13    | 75.000.000,00    | 133.260.686,00    | 177,68   | 66.000.000,00    | 103.486.456,00    | 156,80   |
| FONDO MUNICIPAL DE PENSIONES                 | 00,00            | 37.434.000,00     |          |                  |                   |          |                  |                   |          |
| FONDO MUNICIPAL DE CESANTIAS                 | 116.311.690,00   | 11.105.000,00     | 9,55     |                  |                   |          |                  |                   |          |
| FONDO MUNICIPAL DE VIVIENDA E INTERES SOCIAL | 00,00            | 983.000,00        |          |                  |                   |          |                  |                   |          |
| ESTABLECIMIENTOS PUBLICOS                    |                  |                   |          |                  |                   |          |                  |                   |          |
| INSTITUTO MUNICIPAL DE RECRACION Y DEPORTES  |                  |                   |          |                  |                   |          |                  |                   |          |
| <b>SUMAS PORCENTUALES</b>                    |                  |                   |          |                  |                   |          |                  |                   |          |

FUENTE: SECRETARIA DE HACIENDA

**MUNICIPIO DE COTA**  
**3.1.1 CONSOLIDADO EJECUCIÓN PRESUPUESTAL ACTIVA 2005 - 2007**

| DENOMINACION                                 | 2005              |                   |          | 2006              |                   |            | 2007              |                   |           |
|--|-------------------|-------------------|----------|-------------------|-------------------|------------|-------------------|-------------------|-----------|
|  | APR. INICIAL      | ACUM. ING.        | % EJEC.  | APR. INICIAL      | ACUM. ING.        | % EJEC.    | APR. INICIAL      | ACUM. ING.        | % EJEC.   |
| <b>PRESUPUESTO DE INGRESOS</b>               | 10.003.508.975,00 | 17.901.556.030,43 | 178,95   | 11.934.648.932,00 | 23.205.996.835,53 | 194,44     | 14.100.531.092,00 | 31.899.767.573,58 | 226,23    |
| INGRESOS DEL MUNICIPIO                       |                   |                   |          |                   |                   |            |                   |                   |           |
| INGRESOS CORRIENTES                          | 10.003.508.975,00 | 17.901.556.030,43 | 178,95   | 11.934.648.932,00 | 23.205.996.835,53 | 194,44     | 13.874.531.092,00 | 22.528.061.383,82 | 162,37    |
| <b>INGRESOS TRIBUTARIOS</b>                  | 8.135.600.000,00  | 10.580.716.840,00 | 130,05   | 10.028.100.000,00 | 12.558.713.183,42 | 125,24     | 11.507.378.733,00 | 14.990.779.174,91 | 130,27    |
| IMPUESTOS DIRECTOS                           | 1.051.000.000,00  | 1.218.303.776,00  | 115,92   | 1.187.000.000,00  | 1.575.668.251,65  | 132,74     | 1.726.278.733,00  | 1.726.278.733,00  | 100,00    |
| Predial Unificado                            | 1.034.000.000,00  | 1.198.837.187,00  | 115,94   | 1.170.000.000,00  | 1.552.507.271,65  | 132,69     | 1.706.278.733,00  | 1.706.278.733,00  | 100,00    |
| Impuesto Sobre Vehiculos                     | 17.000.000,00     | 19.466.589,00     |          | 17.000.000,00     | 23.160.980,00     |            | 20.000.000,00     | 20.000.000,00     |           |
| IMPUESTOS INDIRECTOS                         | 8.032.700.000,00  | 11.257.781.360,00 | 140,15   | 8.841.100,00      | 10.983.044.931,77 | 124,227,13 | 9.781.100.000,00  | 13.264.500.441,91 | 135,61    |
| Industria y Comercio (Actividad Comercial)   | 1.270.500.000,00  | 1.616.863.946,00  | 127,26   | 1.578.000.000,00  | 2.696.679.652,00  | 170,89     | 2.830.000.000,00  | 3.111.325.431,50  | 109,94    |
| Sobretasa a la Gasolina                      | 4.900.000.000,00  | 5.889.114.000,00  | 120,19   | 6.000.000.000,00  | 4.614.825.000,00  | 76,91      | 4.500.000.000,00  | 4.500.000.000,00  | 100,00    |
| Otros Impuestos                              | 931.100.000,00    | 1.875.901.707,00  | 201,47   | 126.310.000,00    | 3.671.540.279,77  | 2.906,77   | 2.451.100.000,00  | 5.653.175.010,41  | 230,64    |
| <b>INGRESOS NO TRIBUTARIOS</b>               | 1.802.408.975,00  | 2.831.775.174,25  | 157,11   | 1.740.548.932,00  | 7.407.973.808,50  | 425,61     | 2.367.152.359,00  | 7.537.282.208,91  | 318,41    |
| TASAS Y DERECHOS                             | 50.500.000,00     | 86.901.066,00     | 172,08   | 136.200.000,00    | 261.083.748,00    | 191,69     | 88.900.000,00     | 224.137.003,00    | 252,12    |
| MULTAS Y SANCIONES                           | 120.000.000,00    | 130.201.632,00    | 108,50   | 6.000.000,00      | 79.301.426,00     | 1.321,69   | 6.000.000,00      | 10.735.000,00     | 178,92    |
| INTERESES POR MORA                           | 85.000.000,00     | 120.494.522,00    | 141,76   | 103.000.000,00    | 186.686.677,00    | 181,25     | 85.000.000,00     | 181.554.295,00    | 213,59    |
| PARTICIPACIONES Y TRANSFERENCIAS             | 1.479.408.975,00  | 2.542.482.078,35  | 171,86   | 1.511.948.932,00  | 2.345.085.197,64  | 155,10     | 2.151.252.359,00  | 4.914.225.355,91  | 228,44    |
| OTROS INGRESOS NO TRIBUTARIOS                | 40.000.000,00     | 57.065.398,40     | 142,66   | 37.000.000,00     | 40.478.049,10     | 109,40     | 30.000.000,00     | 30.733.334,00     | 102,44    |
| CONVENIOS Y COFINANCIACIONES                 | 6.000.000,00      | 15.124.999,50     | 252,08   | 6.000.000,00      | 4.614.300.094,76  | 76.905,00  | 6.000.000,00      | 2.175.897.221,00  | 36.264,95 |
| <b>RECURSOS DE CAPITAL</b>                   | 100.000.000,00    | 4.287.408.442,51  | 4.287,41 | 100.000.000,00    | 2.950.031.176,06  | 2.950,03   | 80.000.000,00     | 9.189.230.613,76  | 11.486,54 |
| RECURSOS DEL CREDITO                         |                   |                   |          |                   |                   |            | 00,00             | 4.000.000.000,00  |           |
| RENDIMIENTOS POR OPERACIONES FINANCIERAS     | 100.000.000,00    | 212.139.562,51    | 212,14   | 100.000.000,00    | 253.051.107,90    | 253,05     | 80.000.000,00     | 80.000.000,00     | 100,00    |
| RECURSOS DEL BALANCE                         | 00,00             | 4.075.268.880,00  |          | 00,00             | 2.547.725.716,00  |            | 00,00             | 5.109.230.613,76  |           |
| EXCEDENTES FINANCIEROS                       |                   |                   |          |                   |                   |            |                   |                   |           |
| OTROS RECURSOS (RENTAS OCACIONALES FAEP)     |                   |                   |          |                   |                   |            |                   |                   |           |
| <b>FONDOS ESPECIALES</b>                     | 55.000.000,00     | 182.188.984,67    | 331,25   | 66.000.000,00     | 289.278.667,55    | 438,30     | 146.000.000,00    | 182.475.576,00    | 124,98    |
| FONDO LOCAL DE SALUD                         | 30.000.000,00     | 72.571.438,67     | 241,90   | 41.000.000,00     | 140.291.318,55    | 342,17     | 66.000.000,00     | 66.000.000,00     | 100,00    |
| FONDO DE SEGURIDAD                           | 25.000.000,00     | 109.617.546,00    | 438,47   | 25.000.000,00     | 148.987.349,00    | 595,95     | 30.000.000,00     | 66.475.576,00     | 221,59    |
| FONDO MUNICIPAL DE PENSIONES                 |                   |                   |          |                   |                   |            |                   |                   |           |
| FONDO MUNICIPAL DE CESANTIAS                 |                   |                   |          |                   |                   |            |                   |                   |           |
| FONDO MUNICIPAL DE VIVIENDA E INTERES SOCIAL |                   |                   |          |                   |                   |            |                   |                   |           |
| ESTABLECIMIENTOS PUBLICOS                    |                   |                   |          |                   |                   |            |                   |                   |           |
| INSTITUTO MUNICIPAL DE RECRACION Y DEPORTES  |                   |                   |          |                   |                   |            |                   |                   |           |

FUENTE: SECRETARIA DE HACIENDA  
NOTA: LA EJECUCIÓN 2007 ES A SEPTIEMBRE 30



**MUNICIPIO DE COTA**  
**3.1.3 EJECUCIÓN PRESUPUESTAL ACTIVA 2004 - 2007 POR TIPO DE INGRESOS**

| CONCEPTO                       | 2004             |                   |               |         | 2005              |                   |               |          |          | 2006              |                   |               |            |          | 2007              |                   |               |           |          |
|--------------------------------|------------------|-------------------|---------------|---------|-------------------|-------------------|---------------|----------|----------|-------------------|-------------------|---------------|------------|----------|-------------------|-------------------|---------------|-----------|----------|
|                                | APR. INICIAL     | ACUM. ING.        | % PART.       | % EJEC. | APR. INICIAL      | ACUM. ING.        | % PART.       | % EJEC.  | % Variac | APR. INICIAL      | ACUM. ING.        | % PART.       | % EJEC.    | % Variac | APR. INICIAL      | ACUM. ING.        | % PART.       | % EJEC.   | % Variac |
| <b>PRESUPUESTO DE INGRESOS</b> | 8.890.209.050,00 | 13.504.964.044,63 | 100           | 151,91  | 10.003.508.975,00 | 17.901.556.030,43 | 100           | 178,95   | 32,56    | 11.934.648.932,00 | 23.205.996.835,53 | 100           | 194,44     | 29,63    | 14.100.531.092,00 | 31.899.767.573,58 | 100           | 226,23    | 37,46    |
| <b>INGRESOS TRIBUTARIOS</b>    | 6.853.300.000,00 | 7.507.553.320,75  | 55,59         | 109,55  | 8.135.600.000,00  | 10.600.183.429,00 | 59,21         | 130,29   | 41,19    | 10.028.100.000,00 | 12.558.713.183,42 | 54,12         | 125,24     | 18,48    | 11.507.378.733,00 | 14.990.779.174,91 | 46,99         | 130,27    | 19,37    |
| IMPUESTOS DIRECTOS             | 1.047.000.000,00 | 1.003.260.509,00  | 7,43          | 95,82   | 1.051.000.000,00  | 1.218.303.776,00  | 6,81          | 115,92   | 21,43    | 1.187.000.000,00  | 1.575.668.251,65  | 6,79          | 132,74     | 29,33    | 1.726.278.733,00  | 1.726.278.733,00  | 5,41          | 100,00    | 9,56     |
| IMPUESTOS INDIRECTOS           | 5.823.300.000,00 | 6.521.962.447,75  | 48,29         | 112,00  | 8.032.700.000,00  | 9.381.879.653,00  | 52,41         | 116,80   | 43,85    | 8.841.100,00      | 10.983.044.931,77 | 47,33         | 124.227,13 | 17,07    | 9.781.100.000,00  | 13.264.500.441,91 | 41,58         | 135,61    | 20,77    |
| <b>INGRESOS NO TRIBUTARIOS</b> | 1.745.509.050,00 | 4.766.307.196,54  | 35,29         | 273,06  | 1.802.408.975,00  | 2.831.775.174,25  | 15,82         | 157,11   | -40,59   | 1.740.548.932,00  | 7.407.973.808,50  | 31,92         | 425,61     | 161,60   | 2.367.152.359,00  | 7.537.282.208,91  | 23,63         | 318,41    | 1,75     |
| <b>RECURSOS DE CAPITAL</b>     | 203.000.000,00   | 1.043.103.351,34  | 7,72          | 513,84  | 100.000.000,00    | 4.287.408.442,51  | 23,95         | 4.287,41 | 311,02   | 100.000.000,00    | 2.950.031.176,06  | 12,71         | 2.950,03   | -31,19   | 80.000.000,00     | 9.189.230.613,76  | 28,81         | 11.486,54 | 211,50   |
| <b>FONDOS ESPECIALES</b>       | 88.400.000,00    | 188.000.176,00    | 1,39          | 212,67  | 55.000.000,00     | 182.188.984,67    | 1,02          | 331,25   | -3,09    | 66.000.000,00     | 289.278.667,55    | 1,25          | 438,30     | 58,78    | 146.000.000,00    | 182.475.576,00    | 0,57          | 124,98    | -36,92   |
| <b>SUMAS PORCENTUALES</b>      |                  |                   | <b>100,00</b> |         |                   |                   | <b>100,00</b> |          |          |                   |                   | <b>100,00</b> |            |          |                   |                   | <b>100,00</b> |           |          |

**3.1.3 EJECUCIÓN PRESUPUESTAL PASIVA 2004 – 2007 POR CONCEPTO DEL GASTO**

| CONCEPTO                 | 2004                      |                       |            |              | 2005                      |                       |            |              |               | 2006                      |                       |            |              |               | 2007                      |                       |            |              |               |
|--------------------------|---------------------------|-----------------------|------------|--------------|---------------------------|-----------------------|------------|--------------|---------------|---------------------------|-----------------------|------------|--------------|---------------|---------------------------|-----------------------|------------|--------------|---------------|
|                          | VALOR FINAL PRESUPUESTADO | VALOR FINAL RECAUDADO | % PART.    | % EJEC.      | VALOR FINAL PRESUPUESTADO | VALOR FINAL RECAUDADO | % PART.    | % EJEC.      | % Variac      | VALOR FINAL PRESUPUESTADO | VALOR FINAL RECAUDADO | % PART.    | % EJEC.      | % Variac      | VALOR FINAL PRESUPUESTADO | VALOR FINAL RECAUDADO | % PART.    | % EJEC.      | % Variac      |
| GASTOS DE FUNCIONAMIENTO | 3.200.996.552             | 2.667.223.644         | 27,74      | 83,32        | 3.673.004.690             | 3.132.946.136         | 24,91      | 85,30        | 17,46         | 4.821.410.618             | 4.215.772.804         | 25,79      | 87,44        | 34,56         | 5.212.032.146             | 3.067.448.974         | 22,08      | 58,85        | -27,24        |
| SERVICIO A LA DEUDA      | 284.331.500               | 185.808.810           | 1,93       | 65,35        | 703.050.000               | 66.150.000            | 0,53       | 9,41         | -64,40        | 927.450.000               | 838.273.108           | 5,13       | 90,38        | 1.167,23      | 1.077.000.000             | 620.864.870           | 4,47       | 57,65        | -25,94        |
| GASTOS DE INVERSION      | 9.355.701.791             | 6.760.458.879         | 70,32      | 72,26        | 12.589.708.682            | 9.376.345.197         | 74,56      | 74,48        | 38,69         | 16.651.360.820            | 11.291.329.718        | 69,08      | 67,81        | 20,42         | 25.610.735.428            | 10.207.139.795        | 73,46      | 39,85        | -9,60         |
| <b>TOTAL PPTO GASTOS</b> | <b>12.841.029.843</b>     | <b>9.613.491.333</b>  | <b>100</b> |              | <b>16.965.763.372</b>     | <b>12.575.441.332</b> | <b>100</b> |              | <b>30,81</b>  | <b>22.400.221.438</b>     | <b>16.345.375.630</b> | <b>100</b> |              | <b>29,98</b>  | <b>31.899.767.574</b>     | <b>13.895.453.639</b> | <b>100</b> |              | <b>-14,99</b> |
| <b>FONDOS ESPECIALES</b> | <b>233.900.000</b>        | <b>74.199.371</b>     | <b>-</b>   | <b>31,72</b> | <b>102.744.960</b>        | <b>42.788.764</b>     | <b>-</b>   | <b>41,65</b> | <b>-42,33</b> | <b>156.382.498</b>        | <b>126.132.319</b>    | <b>-</b>   | <b>80,66</b> | <b>194,78</b> | <b>1.582.490</b>          | <b>1.370.963</b>      | <b>-</b>   | <b>86,53</b> | <b>-98,91</b> |

FUENTE: SECRETARIA DE HACIENDA

NOTA: EL AÑO 2007 SE TOMA A 30 DE SEPTIEMBRE









|  |  |  |  |  |  |  |  |  |  |
|--|--|--|--|--|--|--|--|--|--|
|  |  |  |  |  |  |  |  |  |  |
|  |  |  |  |  |  |  |  |  |  |

3.1.2 CONSOLIDADO EJECUCIÓN PRESUPUESTAL PASIVA 2005 - 2007

| CODIGO  | DENOMINACION                                     | 2.005          |               |         | 2.006          |                |         | 2.007          |                |         |
|---------|--|----------------|---------------|---------|----------------|----------------|---------|----------------|----------------|---------|
|         |  | APROP. INICIAL | GAST. ACUM.   | % EJEC. | APROP. INICIAL | GAST. ACUM.    | % EJEC. | APROP. INICIAL | GAST. ACUM.    | % EJEC. |
| 22      | SERVICIO A LA DEUDA                              | 766.700.000    | 66.150.000    | 8,63    | 927.450.000    | 838.273.108    | 90,38   | 1.277.000.000  | 620.864.870    | 48,62   |
| 2201    | SERVICIO A LA DEUDA                              | 766.700.000    | 66.150.000    | 8,63    | 927.450.000    | 838.273.108    | 90,38   | 1.277.000.000  | 620.864.870    | 48,62   |
| 23      | GASTOS DE INVERSION                              | 6.048.741.144  | 9.376.345.197 | 155,01  | 6.686.597.932  | 11.291.329.718 | 168,87  | 7.698.700.388  | 10.207.139.795 | 132,58  |
| 2301    | SECTOR SALUD                                     | 1.667.730.687  | 1.795.824.612 | 107,68  | 2.178.699.415  | 1.677.879.891  | 77,01   | 1.461.890.708  | 1.126.540.441  | 77,06   |
| 2302    | SECTOR EDUCACION                                 | 1.173.230.032  | 1.179.703.371 | 100,55  | 723.736.703    | 1.352.833.447  | 186,92  | 389.938.703    | 1.932.671.087  | 495,63  |
| 2303    | SECTOR AGUA POTABLE Y SANEAMIENTO BASICO         | 683.598.725    | 949.975.476   | 138,97  | 529.411.383    | 446.976.780    | 84,43   | 806.525.983    | 591.880.174    | 73,39   |
| 2304    | SECTOR RECREACION Y DEPORTE                      | 160.403.392    | 174.750.221   | 108,94  | 262.454.769    | 463.124.390    | 176,46  | 386.490.000    | 297.094.848    | 76,87   |
| 2305    | SECTOR CULTURA                                   | 225.172.882    | 323.201.109   | 143,53  | 459.591.077    | 490.133.266    | 106,65  | 710.379.950    | 395.705.604    | 55,70   |
| 2301    | ALIMENTACION ESCOLAR                             |                |               |         |                |                |         | 599.906.746    | 555.717.968    | 92,63   |
| 23023   | TRANSPORTE ESCOLAR                               |                |               |         |                |                |         | 30.000.000     | 0              | 0,00    |
| 23025   | PROGRAMA HOGARES COMUNITARIOS                    |                |               |         |                |                |         | 120.000.000    | 185.568.653    | 154,64  |
| 23024   | PROGRAMA CAPACITACION                            |                |               |         |                |                |         | 10.000.000     | 28.500.000     | 285,00  |
| 23026   | PROGRAMA FOMENTO DE LA EDUCACION SUPERIOR        |                |               |         |                |                |         | 20.000.000     | 0              | 0,00    |
| 23033   | ACCIONES DE PROMOCION Y PREVENCION EN SALUD      |                |               |         |                |                |         | 188.000.000    | 157.078.081    | 83,55   |
| 23034   | CONVENIOS EN SALUD                               |                |               |         |                |                |         | 167.000.000    | 108.172.160    | 64,77   |
| 23035   | INTERVENTORIA REGIMEN SUBSIDIADO                 |                |               |         |                |                |         | 30.000.000     | 18.683.330     | 62,28   |
| 2306    | OTROS SECTORES                                   | 2.138.605.426  | 4.952.890.408 | 231,59  | 2.532.704.585  | 6.860.381.944  | 270,87  | 3.343.568.298  | 5.307.529.673  | 158,74  |
| 2306101 | SECTOR CULTURA                                   |                |               |         |                |                |         |                |                |         |
| 2306102 | SECTOR INFRAESTRUCTURA VIAL                      | 700.000.000    | 2.599.122.511 | 371,30  | 500.000.000    | 4.257.502.909  | 851,50  |                |                |         |
| 2306103 | SECTOR GOBIERNO, PLANEACION Y DLLO INSTITUCIONAL | 394.000.000    | 475.737.337   | 120,75  | 526.000.000    | 542.735.455    | 103,18  |                |                |         |
| 2306104 | SECTOR EQUIPAMIENTO                              | 430.000.000    | 1.256.773.334 | 292,27  | 350.000.000    | 989.390.092    | 282,68  | 501.337.000    | 931.931.024    | 185,89  |
| 2306105 | SECTOR VIVIENDA DE INTERES SOCIAL                | 100.000.000    | 94.306.376    | 94,31   | 100.000.000    | 74.248.876     | 74,25   | 100.000.000    | 74.286.516     | 74,29   |
| 2306106 | SECTOR ELECTRICO                                 | 224.605.426    | 336.774.921   | 149,94  | 300.000.000    | 357.052.230    | 119,02  | 290.912.000    | 342.369.068    | 117,69  |
| 2306110 | SECTOR DESARROLLO ECONOMICO                      | 70.000.000     | 38.453.562    | 54,93   | 100.000.000    | 10.111.050     | 10,11   |                |                |         |
| 2306201 | SECTOR AGROPECUARIO                              | 100.000.000    | 107.387.920   | 107,39  | 460.275.075    | 208.170.599    | 45,23   | 371.319.298    | 180.914.264    | 48,72   |
| 2306120 | SECTOR DESARROLLO COMUNITARIO                    |                |               |         | 30.000.000     | 29.069.970     | 96,90   | 15.000.000     | 0              | 0,00    |
| 2306203 | SECTOR MEDIO AMBIENTE                            | 100.000.000    | 24.343.750    | 24,34   | 120.000.000    | 303.140.868    | 252,62  | 100.000.000    | 26.643.304     | 26,64   |
| 2307102 | SECTOR TRANSPORTE                                |                |               |         |                |                |         | 400.000.000    | 2.600.283.091  | 650,07  |
| 2307109 | PROMOCION DEL DESARROLLO                         |                |               |         |                |                |         | 410.000.000    | 59.042.840     | 14,40   |
| 2307111 | JUSTICIA   |                |               |         |                |                |         | 380.000.000    | 623.039.148    | 163,96  |
| 2307112 | ATENCION A GRUPOS VULNERABLES                    |                |               |         |                |                |         | 515.000.000    | 274.258.159    | 53,25   |
| 2307113 | CENTROS DE RECLUSION                             |                |               |         |                |                |         | 50.000.000     | 20.333.500     | 40,67   |
| 2306207 | SECTOR ATENCION Y PREVENCION DE DESASTRES        | 20.000.000     | 19.990.697    | 99,95   |                |                |         | 30.000.000     | 19.900.000     | 66,33   |

3.1.2 CONSOLIDADO EJECUCIÓN PRESUPUESTAL PASIVA 2005 - 2007

| CODIGO | DENOMINACION                      | 2.005          |             |         | 2.006          |             |         | 2.007          |             |         |
|--------|-----------------------------------|----------------|-------------|---------|----------------|-------------|---------|----------------|-------------|---------|
|        |                                   | APROP. INICIAL | GAST. ACUM. | % EJEC. | APROP. INICIAL | GAST. ACUM. | % EJEC. | APROP. INICIAL | GAST. ACUM. | % EJEC. |
| 24     | FONDOS ESPECIALES                 | 27.000.000     | 42.788.764  | 158,48  | 30.000.000     | 126.132.319 | 420,44  |                |             |         |
| 2401   | FONDO MUNICIPAL DE PENSIONES      |                |             |         |                |             |         |                |             |         |
| 24011  | GASTOS DE FUNCIONAMIENTO          |                |             |         |                |             |         |                |             |         |
| 240111 | GASTOS DE PERSONAL                |                |             |         |                |             |         |                |             |         |
| 2402   | FONDO LOCAL DE SALUD              |                |             |         |                |             |         |                |             |         |
| 24021  | GASTOS DE FUNCIONAMIENTO          | 2.000.000      | 0           | 0,00    | 5.000.000      | 0           | 0,00    |                |             |         |
| 240211 | GASTOS DE PERSONAL                | 2.000.000      | 0           | 0,00    | 5.000.000      | 0           | 0,00    |                |             |         |
| 240212 | GASTOS GENERALES                  |                |             |         |                |             |         |                |             |         |
| 2403   | FONDO MUNICIPAL DE SEGURIDAD      | 25.000.000     | 42.788.764  | 171,16  | 25.000.000     | 126.132.319 | 504,53  | 0              | 1.370.963   |         |
| 24031  | GASTOS DE OPERACION               | 25.000.000     | 42.788.764  | 171,16  | 25.000.000     | 126.132.319 | 504,53  |                |             |         |
| 24032  | GASTOS GENERALES                  | 25.000.000     | 42.788.764  | 171,16  | 25.000.000     | 126.132.319 | 504,53  | 0              | 1.370.963   |         |
| 2404   | FONDO MUNICIPAL DE VIVIENDA       |                |             |         |                |             |         |                |             |         |
| 210441 | GASTOS DE ADMINISTRACION          |                |             |         |                |             |         |                |             |         |
| 24042  | GASTOS GENERALES                  |                |             |         |                |             |         |                |             |         |
| 2405   | FONDO MUNICIPAL DE CESANTIAS      |                |             |         |                |             |         |                |             |         |
| 24051  | GASTOS DE PERSONAL                |                |             |         |                |             |         |                |             |         |
| 26     | ESTABLECIMIENTOS PUBLICOS         |                |             |         |                |             |         |                |             |         |
| 2601   | INSTITUTO DE RECREACION Y DEPORTE |                |             |         |                |             |         |                |             |         |

FUENTE : SECRETARIA DE HACIENDA MUNICIPAL

**MUNICIPIO DE COTA**  
**3.2. AREA FINANCIERA**

**3.2.1. RECURSOS FINANCIEROS A 31 DE DICIEMBRE VIGENCIAS FISCALES 2004 - 2007**

| CONCEPTO  | VALOR 2004        | VALOR 2005        | VALOR 2006        | VALOR 2007         |
|---|-------------------|-------------------|-------------------|--------------------|
| <b>BALANCE GENERAL CONSOLIDADO</b>                                |                   |                   |                   |                    |
| ACTIVO TOTAL  | 56.237.490.207,29 | 54.371.525.320,12 | 90.369.221.059,17 | 101.848.664.134,59 |
| Corriente   | 13.437.839.306,40 | 11.038.128.891,49 | 19.135.827.065,98 | 26.229.004.989,89  |
| No corriente  | 42.799.650.900,89 | 43.333.396.428,63 | 71.233.393.993,19 | 75.619.659.144,70  |
| PASIVO TOTAL  | 3.231.523.081,27  | 3.417.292.444,25  | 2.968.778.470,20  | 3.867.120.013,13   |
| Corriente   |                   | -                 | -                 | -                  |
| No corriente  | 3.231.523.081,27  | 3.417.292.444,25  | 2.968.778.470,20  | 3.867.120.013,13   |
| PATRIMONIO  | 45.363.549.762,03 | 46.906.721.070,25 | 79.682.473.869,04 | 87.387.376.789,49  |
| PASIVO TOTAL + PATRIMONIO   | 48.595.072.843,30 | 50.324.013.214,50 | 82.651.252.339,24 | 91.254.496.802,62  |
| EXCEDENTE FINANCIERO = ACTIVO TOTAL - (PASIVO TOTAL + PATRIMONIO) | 7.642.417.363,99  | 4.047.511.805,62  | 7.717.968.719,93  | 10.594.167.331,97  |
| <b>ESTADO DE ACTIVIDAD FINANCIERA, ECONOMICA Y SOCIAL</b>         |                   |                   |                   |                    |
| INGRESOS OPERACIONALES  | 15.164.662.980,38 | 13.014.047.645,56 | 23.000.366.662,53 | 18.992.391.296,20  |
| GASTOS OPERACIONALES  | 7.522.245.616,39  | 8.966.535.839,94  | 15.282.397.942,60 | 8.398.223.964,23   |
| COSTOS DE VENTA Y OPERACIÓN                                       | 0,00              | -                 | -                 | -                  |
| RESULTADO OPERACIONAL- (EXCEDENTE)                                | 7.642.417.363,99  | 4.047.511.805,62  | 7.717.968.719,93  | 10.594.167.331,97  |
| INGRESOS EXTRAORDINARIOS  | 1.821.396.336,08  | 939.185.242,23    | 154.826.627,73    | 252.819.670,45     |
| GASTOS EXTRAORDINARIOS  | 69.478.199,20     | 405.709.452,13    | 3.582.202.301,58  | 277.404.982,00     |
| RESULTADO NO OPERACIONAL  | 9.394.335.500,87  | 4.580.987.595,72  | 4.290.593.046,08  | 10.569.582.020,42  |

FUENTE DE INFORMACION: BALANCES GENERALES 2004 - 2007 SECRETARIA DE HACIENDA

NOTA: PARA EL 2007 SE TOMARON DATOS DE BALANCE A 30 DE SEPTIEMBRE



**MUNICIPIO DE COTA**

**AREA FINANCIERA**

**RECURSOS FINANCIEROS A 31 DE DICIEMBRE VIGENCIAS FISCALES 2004 - 2007**

| CONCEPTO  | 2004              | 2005              | 2006              | 2007               |
|---|-------------------|-------------------|-------------------|--------------------|
| <b>BALANCE GENERAL COMPARATIVO</b>                        |                   |                   |                   |                    |
| <b>A = (B+C) ACTIVO TOTAL</b>                             | 56.237.490.207,29 | 54.371.525.320,12 | 90.369.221.059,17 | 101.848.664.134,59 |
| <b>B. Corriente = 11,12,13,14,15</b>                      | 13.437.839.306,40 | 11.038.128.891,49 | 19.135.827.065,98 | 26.229.004.989,89  |
| <b>C. No corriente = 16,17,18,19</b>                      | 42.799.650.900,89 | 43.333.396.428,63 | 71.233.393.993,19 | 75.619.659.144,70  |
| <b>D= (E+F). PASIVO TOTAL</b>                             | 3.231.523.081,27  | 3.417.292.444,25  | 2.968.778.470,20  | 3.867.120.013,13   |
| <b>E. Corriente = 21</b>                                  |                   | -                 | -                 | -                  |
| <b>F. No corriente=22,23,24,25,26,27,28,29</b>            | 3.231.523.081,27  | 3.417.292.444,25  | 2.968.778.470,20  | 3.867.120.013,13   |
| <b>G. PATRIMONIO = 3</b>                                  | 45.363.549.762,03 | 46.906.721.070,25 | 79.682.473.869,04 | 87.387.376.789,49  |
| <b>PASIVO TOTAL + PATRIMONIO</b>                          | 48.595.072.843,30 | 50.324.013.214,50 | 82.651.252.339,24 | 91.254.496.802,62  |
| <b>ACTIVO TOTAL - (PASIVO TOTAL + PATRIMONIO)</b>         | 7.642.417.363,99  | 4.047.511.805,62  | 7.717.968.719,93  | 10.594.167.331,97  |
| <b>ESTADO DE ACTIVIDAD FINANCIERA, ECONOMICA Y SOCIAL</b> |                   |                   |                   |                    |
| <b>INGRESOS</b>   |                   |                   |                   |                    |
| <b>OPERACIONALES (1) = SERIE 40 Y 57</b>                  | 15.164.662.980,38 | 13.014.047.645,56 | 23.000.366.662,53 | 18.992.391.296,20  |
| <b>GASTOS</b>   |                   |                   |                   | 8.398.223.964,23   |
| <b>OPERACIONALES (3)= SERIE 50</b>                        | 7.522.245.616,39  | 8.966.535.839,94  | 15.282.397.942,60 |                    |
| <b>COSTOS DE VENTA Y OPERACIÓN (2)= 61</b>                | 0,00              | -                 | -                 | -                  |
| <b>RESULTADO OPERACIONAL(EXCEDENTE)4= (1)-(2+3)</b>       | 7.642.417.363,99  | 4.047.511.805,62  | 7.717.968.719,93  | 10.594.167.331,97  |
| <b>INGRESOS EXTRAORDINARIOS (5)=48</b>                    | 1.821.396.336,08  | 939.185.242,23    | 154.826.627,73    | 252.819.670,45     |
| <b>GASTOS EXTRAORDINARIOS (7)=58</b>                      | 69.478.199,20     | 405.709.452,13    | 3.582.202.301,58  | 277.404.982,00     |
| <b>RESULTADO NO OPERACIONAL(8) =4+5-7</b>                 | 9.394.335.500,87  | 4.580.987.595,72  | 4.290.593.046,08  | 10.569.582.020,42  |



3.2.2 BALANCE GENERAL COMPARATIVO 2004 - 2007

| 2004 |  |                   |                  | 2005              |         | 2006              |                  | SEPTIEMBRE 30 2007 |                  |
|------|--|-------------------|------------------|-------------------|---------|-------------------|------------------|--------------------|------------------|
| Cod. | Nombre   | Saldo Final       |                  | Saldo Final       |         | Saldo Final       |                  | Saldo Final        |                  |
|      |  | Debito            | Credito          | Debito            | Credito | Debito            | Credito          | Debito             | Credito          |
| 16   | "PROPIEDADES, PLANTA Y EQUIPO"                                   | 27.589.858.299,62 | 0,00             | 2.007.735.893,94  | 0,00    | 33.213.386.786,44 | 0,00             | 43.611.842.175,47  | 0,00             |
| 1605 | TERRENOS   | 3.412.819.105,04  | 0,00             | 295.727.200,00    | 0,00    | 12.104.078.544,00 | 0,00             | 16.542.136.147,00  | 0,00             |
| 1610 | SEMOVIENTES  |                   |                  |                   |         |                   |                  | 25.758.040,00      | 0,00             |
| 1615 | CONSTRUCCIONES EN CURSO  | 7.458.248.540,20  | 0,00             | 1.420.054.258,00  | 0,00    | 1.263.744.189,48  | 0,00             | 1.686.142.962,12   | 0,00             |
| 1640 | EDIFICACIONES  | 8.434.847.913,75  | 0,00             | 21.838.982,17     | 0,00    | 12.006.062.314,66 | 0,00             | 16.738.853.500,42  | 0,00             |
| 1645 | "PLANTAS, DUCTOS Y TÚNELES"                                      | 3.899.185.426,64  | 0,00             | 0,00              | 0,00    | 1.304.018.454,00  | 0,00             | 2.461.987.189,00   | 0,00             |
| 1650 | "REDES, LÍNEAS Y CABLES"   | 4.787.858.215,58  | 0,00             | 202.065.135,77    | 0,00    | 6.956.182.496,75  | 0,00             | 7.070.835.820,38   | 0,00             |
| 1655 | MAQUINARIA Y EQUIPO  | 777.241.278,80    | 0,00             | 17.620.000,00     | 0,00    | 455.022.239,00    | 0,00             | 540.080.766,00     | 0,00             |
| 1660 | EQUIPO MÉDICO Y CIENTÍFICO                                       | 371.570.355,74    | 0,00             |                   |         | 219.620.484,00    | 0,00             | 219.620.484,00     | 0,00             |
| 1665 | "MUEBLES, ENSERES Y EQUIPOS DE OFICINA"                          | 669.245.884,67    | 0,00             | 11.742.866,00     | 0,00    | 648.076.599,00    | 0,00             | 678.912.359,00     | 0,00             |
| 1670 | EQUIPOS DE COMUNICACION Y COMPUTACIÓN                            | 697.024.123,91    | 0,00             | 29.851.452,00     | 0,00    | 490.370.506,00    | 0,00             | 664.587.965,00     | 0,00             |
| 1675 | "EQUIPO DE TRANSPORTE, TRACCIÓN Y ELEVACIÓN"                     | 664.300.794,52    | 0,00             |                   |         | 536.511.639,00    | 0,00             | 536.511.639,00     | 0,00             |
| 1680 | "EQUIPOS DE COMEDOR, COCINA, DESPENSA Y HOTELERÍA"               | 34.138.490,50     | 0,00             | 8.836.000,00      | 0,00    | 149.330.926,00    | 0,00             | 159.230.926,00     | 0,00             |
| 1685 | DEPRECIACIÓN ACUMULADA (CR)                                      | 0,00              | 3.616.621.829,73 |                   |         | 0,00              | 2.919.631.605,45 | 0,00               | 3.712.815.622,45 |
| 17   | BIENES DE BENEFICIO Y USO PÚBLICO                                | 10.093.829.391,93 | 0,00             | 1.774.161.140,10  | 0,00    | 29.448.488.223,07 | 0,00             | 29.350.630.201,07  | 0,00             |
| 1705 | BIENES DE BENEFICIO Y USO PÚBLICO EN CONSTRUCCIÓN                | 916.699.582,62    | 0,00             | 1.509.666.379,10  | 0,00    | 1.207.062.685,63  | 0,00             | 1.498.206.796,38   | 0,00             |
| 1710 | BIENES DE BENEFICIO Y USO PÚBLICO EN SERVICIO                    | 12.909.969.563,79 | 0,00             | 264.494.761,00    | 0,00    | 33.595.220.893,29 | 0,00             | 33.710.724.587,54  | 0,00             |
| 1715 | BIENES HISTÓRICOS Y CULTURALES                                   | 19.852.852,34     | 0,00             |                   |         | 12.500.000,00     | 0,00             | 12.500.000,00      | 0,00             |
| 1720 | BIENES DE BENEFICIO Y USO PÚBLICO ENTREGADOS EN ADMINISTRACIÓN   | 49.809.957,00     | 0,00             |                   |         |                   |                  |                    |                  |
| 1785 | AMORTIZACIÓN ACUMULADA DE BIENES DE BENEFICIO Y USO PÚBLICO (CR) | 0,00              | 3.802.502.563,82 | 0,00              | 0,00    | 0,00              | 5.366.295.355,85 | 0,00               | 5.870.801.182,85 |
| 18   | RECURSOS NATURALES Y DEL AMBIENTE                                | 2.471.339,77      | 0,00             |                   |         | 128.087.500,00    | 0,00             |                    |                  |
| 1806 | INVERSIONES EN RECURSOS NATURALES RENOVABLES EN CONSERVACIÓN     | 2.471.339,77      | 0,00             |                   |         | 128.087.500,00    | 0,00             |                    |                  |
| 19   | OTROS ACTIVOS  | 5.113.491.869,57  | 0,00             | 39.551.499.394,59 | 0,00    | 8.443.431.483,68  | 0,00             | 2.657.186.768,16   | 0,00             |
| 1905 | GASTOS PAGADOS POR ANTICIPADO                                    | 34.427.296,00     | 0,00             | 38.878.433,12     | 0,00    | 91.491.934,12     | 0,00             | 9.493.360,00       | 0,00             |
| 1910 | CARGOS DIFERIDOS   |                   |                  |                   |         | 46.000.000,00     | 0,00             | 49.976.498,00      | 0,00             |
| 1915 | Obras y mejoras en propiedad ajena                               | 170.123.389,00    | 0,00             |                   |         | 5.854.411.625,76  | 0,00             |                    |                  |
| 1960 | Bienes de arte y cultura   | 8.000.000,00      | 0,00             | 8.000.000,00      | 0,00    | 164.146.495,00    | 0,00             | 192.806.495,00     | 0,00             |

### 3.2.2 BALANCE GENERAL COMPARATIVO 2004 - 2007

| 2004   |   |                   |                   | 2005              |                   | 2006              |                   | SEPTIEMBRE 30 2007 |                   |
|--------|---|-------------------|-------------------|-------------------|-------------------|-------------------|-------------------|--------------------|-------------------|
| Cod.   | Nombre  | Saldo Final       |                   | Saldo Final       |                   | Saldo Final       |                   | Saldo Final        |                   |
|        |   | Debito            | Credito           | Debito            | Credito           | Debito            | Credito           | Debito             | Credito           |
| 1965   | PROVISION BIENES DE ARTE Y CULTURA (Cr.)                              |                   |                   |                   |                   | 0,00              | 137.438.043,36    |                    |                   |
| 1970   | INTANGIBLES   | 130.867.658,80    | 0,00              | 168.197.694,80    | 0,00              | 185.871.277,80    | 0,00              | 193.671.277,80     | 0,00              |
| 1975   | AMORTIZACION ACUMULADA DE INTANGIBLES (CR)                            | 0,00              | 46.145.315,00     | 0,00              | 101.638.026,00    | 0,00              | 147.858.722,77    | 0,00               | 175.567.779,77    |
| 1996   | BIENES Y DERECHOS EN INVESTIGACIÓN ADMINISTRATIVA                     |                   |                   | 39.438.061.292,67 | 0,00              |                   |                   |                    |                   |
| 1997   | PROVISION PARA BIENES Y DERECHOS EN INVESTIGACIÓN ADMINISTRATIVA (CR) | 0,00              | 0,00              | 0,00              | 0,00              | 0,00              | 0,00              |                    |                   |
| 1999   | VALORIZACIONES  | 4.816.218.840,77  | 0,00              | 0,00              | 0,00              | 2.386.806.917,13  | 0,00              | 2.386.806.917,13   | 0,00              |
| 2      | PASIVO  | 0,00              | 3.231.523.081,27  | 0,00              | 3.417.292.444,25  | 0,00              | 2.968.778.470,20  | 0,00               | 3.867.120.013,13  |
| 23     | OBLIGACIONES FINANCIERAS  | 0,00              | 2.915.009.033,37  | 0,00              | 2.058.155.650,00  | 0,00              | 1.435.396.844,00  | 0,00               | 3.011.286.000,00  |
| 2301   | Administración de liquidez  | 0,00              | 335.559.033,37    |                   |                   |                   |                   |                    |                   |
| 2302   | CRÉDITOS OBTENIDOS  | 0,00              | 2.579.450.000,00  | 0,00              | 2.058.155.650,00  | 0,00              | 1.429.150.000,00  |                    |                   |
| 2307   | OPERACIONES DE FINANCIAMIENTO INTERNAS DE LARGO PLAZO                 |                   |                   |                   |                   |                   |                   | 0,00               | 3.011.286.000,00  |
| 2322   | INTERESES CREDITOS OBTENIDOS  | 0,00              | 0,00              |                   |                   | 0,00              | 6.246.844,00      |                    |                   |
| 24     | CUENTAS POR PAGAR   | 0,00              | 240.616.521,00    | 0,00              | 1.269.836.395,35  | 0,00              | 1.056.276.088,20  | 0,00               | 289.898.735,13    |
| 2401   | ADQUISICIÓN DE BIENES Y SERVICIOS NACIONALES                          | 0,00              | 96.204.336,00     | 0,00              | 1.099.356.171,35  | 0,00              | 292.045.797,67    | 0,00               | 177.053.218,07    |
| 2403   | TRANSFERENCIAS  | 0,00              | 0,00              | 0,00              | 0,00              | 0,00              | 111.371.914,00    | 0,00               | 0,00              |
| 2425   | ACREEDORES  | 0,00              | 55.429.680,00     | 0,00              | 108.247.722,00    | 0,00              | 563.367.056,67    | 0,00               | 65.907.300,74     |
| 2436   | RETENCIÓN EN LA FUENTE E IMPUESTO DE TIMBRE                           |                   |                   | 0,00              | 62.232.502,00     | 0,00              | 87.985.457,96     | 0,00               | 44.084.838,42     |
| 2490   | OTRAS CUENTAS POR PAGAR   |                   |                   |                   |                   | 0,00              | 1.505.861,90      | 0,00               | 2.853.377,90      |
| 25     | OBLIGACIONES LABORALES Y DE SEGURIDAD SOCIAL INTEGRAL                 | 0,00              | 75.801.917,00     | 0,00              | 89.204.789,00     | 0,00              | 190.639.079,00    | 0,00               | 88.538.319,00     |
| 2505   | SALARIOS Y PRESTACIONES SOCIALES                                      | 0,00              | 75.801.917,00     | 0,00              | 89.204.789,00     | 0,00              | 190.639.079,00    | 0,00               | 86.456.619,00     |
| 2510   | PENSIONES POR PAGAR   | 0,00              | 0,00              | 0,00              | 0,00              | 0,00              | 0,00              | 0,00               | 2.081.700,00      |
| 27     | PASIVOS ESTIMADOS   | 0,00              | 0,00              | 0,00              | 0,00              | 0,00              | 275.095.444,00    | 0,00               | 477.359.798,00    |
| 2710   | PROVISIÓN PARA CONTINGENCIAS  |                   |                   |                   |                   | 0,00              | 275.095.444,00    | 0,00               | 275.095.444,00    |
| 2715   | PROVISION PARA PRESTACIONES SOCIALES                                  | 0,00              | 0,00              | 0,00              | 0,00              | 0,00              | 0,00              | 0,00               | 202.264.354,00    |
| 2720   | PROVISIÓN PARA PENSIONES  | 0,00              | 0,00              | 0,00              | 0,00              |                   |                   |                    |                   |
| 272003 | Cálculo actuarial de pensiones actuales                               | 0,00              | 17.973.112.520,00 | 0,00              | 17.327.747.782,00 | 0,00              | 18.618.477.258,00 | 0,00               | 18.618.477.258,00 |
| 272004 | Pensiones actuales por amortizar (DB)                                 | 17.973.112.520,00 | 0,00              | 17.327.747.782,00 | 0,00              | 18.618.477.258,00 | 0,00              | 18.618.477.258,00  | 0,00              |

### 3.2.2 BALANCE GENERAL COMPARATIVO 2004 - 2007

| 2004 |  |                |                   | 2005             |                   | 2006           |                   | SEPTIEMBRE 30 2007 |                   |
|------|--|----------------|-------------------|------------------|-------------------|----------------|-------------------|--------------------|-------------------|
| Cod. | Nombre   | Saldo Final    |                   | Saldo Final      |                   | Saldo Final    |                   | Saldo Final        |                   |
|      |  | Debito         | Credito           | Debito           | Credito           | Debito         | Credito           | Debito             | Credito           |
| 29   | OTROS PASIVOS  | 0,00           | 95.609,90         | 0,00             | 95.609,90         | 0,00           | 11.371.015,00     | 0,00               | 37.161,00         |
| 2905 | RECAUDOS A FAVOR DE TERCEROS                                   | 0,00           | 95.609,90         | 0,00             | 95.609,90         | 0,00           | 11.371.015,00     | 0,00               | 37.161,00         |
| 3    | PATRIMONIO   | 0,00           | 45.363.549.762,03 | 0,00             | 46.906.721.070,25 | 0,00           | 79.682.473.869,04 | 0,00               | 87.387.376.789,49 |
| 31   | HACIENDA PÚBLICA   | 0,00           | 45.363.549.762,03 | 0,00             | 46.906.721.070,25 | 0,00           | 79.682.473.869,04 | 0,00               | 87.387.376.789,49 |
| 3105 | CAPITAL FISCAL   | 0,00           | 37.548.882.195,26 | 0,00             | 44.608.569.355,25 | 0,00           | 74.296.160.394,91 | 0,00               | 81.813.838.170,36 |
| 3110 | RESULTADO DEL EJERCICIO  |                |                   |                  |                   | 0,00           | 0,00              |                    |                   |
| 3115 | SUPERÁVIT POR VALORIZACIÓN                                     | 0,00           | 4.816.218.840,77  | 0,00             | 0,00              | 0,00           | 2.386.806.917,13  | 0,00               | 2.386.806.917,13  |
| 3120 | SUPERÁVIT POR DONACIÓN   |                |                   |                  |                   | 0,00           | 114.573.000,00    | 0,00               | 114.573.000,00    |
| 3125 | PATRIMONIO PUBLICO INCORPORADO                                 | 0,00           | 3.466.605.930,00  | 0,00             | 3.468.375.649,00  | 0,00           | 3.468.375.649,00  | 0,00               | 4.397.557.603,00  |
| 3127 | DETERIORO POR UTILIZACION DE BIENES DE BENEFICIO Y USO PUBLICO | 582.730.204,00 | 0,00              | 1.284.796.934,00 | 0,00              | 583.442.092,00 | 0,00              |                    |                   |
| 3128 | PROVISIONES, AGOTAMIENTO, DEPRECIACIONES Y AMORTIZACIONES (DB) |                |                   |                  |                   |                |                   | 1.325.398.901,00   | 0,00              |
| 3130 | REVALORIZACION HACIENDA PÚBLICA                                | 0,00           | 114.573.000,00    | 0,00             | 114.573.000,00    |                |                   |                    |                   |
| 3135 | AJUSTES POR INFLACIÓN  | 0,00           | 0,00              | 0,00             | 0,00              | 0,00           | 0,00              |                    |                   |
| 4    | INGRESOS   | 0,00           | 15.164.662.980,38 | 0,00             | 13.014.047.645,56 | 0,00           | 23.000.366.662,53 | 0,00               | 18.992.391.296,20 |
| 41   | INGRESOS FISCALES  | 0,00           | 8.309.697.930,20  | 0,00             | 10.194.896.973,65 | 0,00           | 13.352.179.945,37 | 0,00               | 14.822.728.584,57 |
| 4105 | TRIBUTARIOS  | 0,00           | 7.885.876.838,75  | 0,00             | 10.065.334.658,75 | 0,00           | 12.688.123.271,08 | 0,00               | 14.235.422.660,51 |
| 4110 | NO TRIBUTARIOS   | 0,00           | 423.821.091,45    | 0,00             | 480.116.270,90    | 0,00           | 664.056.674,29    | 0,00               | 587.305.924,06    |
| 4195 | DEVOLUCIONES Y DESCUENTOS (DB)                                 |                |                   | 350.553.956,00   | 0,00              |                |                   |                    |                   |
| 43   | VENTA DE SERVICIOS   | 0,00           | 10.521.900,00     | 0,00             | 41.000,00         |                |                   |                    |                   |
| 4312 | SERVICIOS DE SALUD   | 0,00           | 10.521.900,00     | 0,00             | 41.000,00         |                |                   |                    |                   |
| 44   | TRANSFERENCIAS   | 0,00           | 5.023.046.814,10  | 0,00             | 3.758.294.914,14  | 0,00           | 9.803.013.344,89  | 0,00               | 3.916.843.041,18  |
| 4403 | CORRIENTES DEL GOBIERNO GENERAL                                | 0,00           | 95.515.417,00     | 0,00             | 449.392.002,00    | 0,00           | 6.668.401.973,00  |                    |                   |
| 4404 | CORRIENTES DE LAS EMPRESAS                                     | 0,00           | 78.873.534,00     | 0,00             | 90.701.457,67     | 0,00           | 118.537.864,55    |                    |                   |
| 4408 | SISTEMA GENERAL DE PARTICIPACIONES                             | 0,00           | 4.664.766.058,10  | 0,00             | 2.926.711.932,47  | 0,00           | 2.484.063.367,10  | 0,00               | 3.651.388.899,61  |
| 4411 | DE CAPITAL DEL GOBIERNO GENERAL                                |                |                   |                  |                   | 0,00           | 80.025.918,76     |                    |                   |
| 4421 | DEL SISTEMA GENERAL DE SEGURIDAD SOCIAL EN SALUD               | 0,00           | 183.891.805,00    | 0,00             | 291.489.522,00    | 0,00           | 451.984.221,48    | 0,00               | 101.155.382,16    |
| 4428 | OTRAS TRANSFERENCIAS   |                |                   |                  |                   |                |                   | 0,00               | 164.298.759,41    |

### 3.2.2 BALANCE GENERAL COMPARATIVO 2004 - 2007

| 2004 |   |                  |                  | 2005             |                | 2006              |                | SEPTIEMBRE 30 2007 |                |
|------|---|------------------|------------------|------------------|----------------|-------------------|----------------|--------------------|----------------|
| Cod. | Nombre  | Saldo Final      |                  | Saldo Final      |                | Saldo Final       |                | Saldo Final        |                |
|      |   | Debito           | Credito          | Debito           | Credito        | Debito            | Credito        | Debito             | Credito        |
| 48   | OTROS INGRESOS  | 0,00             | 1.821.396.336,08 | 939.185.242,23   | 0,00           | 154.826.627,73    | 0,00           | 0,00               | 252.819.670,45 |
| 4805 | FINANCIEROS   | 0,00             | 160.034.408,18   | 0,00             | 207.005.214,93 | 0,00              | 272.300.536,40 | 0,00               | 315.952.142,64 |
| 4808 | OTROS INGRESOS ORDINARIOS                                   |                  |                  |                  |                |                   |                | 0,00               | 17.287.145,00  |
| 4810 | EXTRAORDINARIOS   | 0,00             | 18.525.275,00    | 0,00             | 27.045.398,00  | 0,00              | 27.123.090,00  | 0,00               | 4.066.158,57   |
| 4815 | AJUSTE DE EJERCICIOS ANTERIORES                             | 0,00             | 1.642.836.652,90 | 1.173.235.855,16 | 0,00           | 454.250.254,13    | 0,00           | 84.485.775,76      | 0,00           |
| 5    | GASTOS  | 7.522.245.616,39 | 0,00             | 8.965.735.839,94 | 0,00           | 15.281.897.942,60 | 0,00           | 8.398.223.964,23   | 0,00           |
| 51   | ADMINISTRACIÓN  | 2.702.812.325,40 | 0,00             | 2.992.389.023,19 | 0,00           | 4.030.276.720,28  | 0,00           | 2.600.944.633,46   | 0,00           |
| 5101 | SUELDOS Y SALARIOS  | 1.134.636.182,00 | 0,00             | 1.305.035.453,00 | 0,00           | 1.788.341.407,65  | 0,00           | 1.333.771.879,00   | 0,00           |
| 5102 | CONTRIBUCIONES IMPUTADAS                                    | 52.153.011,00    | 0,00             | 59.607.971,00    | 0,00           | 73.270.203,17     | 0,00           | 42.193.806,00      | 0,00           |
| 5103 | CONTRIBUCIONES EFECTIVAS                                    | 166.883.391,00   | 0,00             | 201.541.617,00   | 0,00           | 247.637.033,00    | 0,00           | 224.153.170,00     | 0,00           |
| 5104 | APORTES SOBRE LA NÓMINA                                     | 36.302.031,00    | 0,00             | 63.910.457,00    | 0,00           | 65.232.362,00     | 0,00           | 44.001.850,00      | 0,00           |
| 5111 | GENERALES   | 1.305.982.479,40 | 0,00             | 1.347.869.049,19 | 0,00           | 1.849.497.636,46  | 0,00           | 953.919.928,46     | 0,00           |
| 5120 | "IMPUESTOS, CONTRIBUCIONES Y TASAS"                         | 6.855.231,00     | 0,00             | 14.424.476,00    | 0,00           | 6.298.078,00      | 0,00           | 2.904.000,00       | 0,00           |
| 52   | DE OPERACIÓN  |                  |                  |                  |                |                   |                | 1.862.893.563,42   | 0,00           |
| 5202 | SUELDOS Y SALARIOS  |                  |                  |                  |                |                   |                | 197.821.102,12     | 0,00           |
| 5211 | GENERALES   |                  |                  |                  |                |                   |                | 1.665.072.461,30   | 0,00           |
| 53   | "PROVISIONES, AGOTAMIENTO, DEPRECIACIONES Y AMORTIZACIONES" | 982.794.783,00   | 0,00             | 55.492.711,00    | 0,00           | 1.025.692.238,77  | 0,00           |                    |                |
| 5330 | "DEPRECIACIÓN DE PROPIEDADES, PLANTA Y EQUIPO"              | 957.279.399,00   | 0,00             |                  |                | 11.752.861,00     | 0,00           |                    |                |
| 5311 | PROVISION BIENES DE ARTE Y CULTURA                          |                  |                  |                  |                | 9.872.000,00      | 0,00           |                    |                |
| 5314 | PROVISIÓN PARA CONTINGENCIAS                                |                  |                  |                  |                | 275.095.444,00    | 0,00           |                    |                |
| 5330 | "DEPRECIACIÓN DE PROPIEDADES, PLANTA Y EQUIPO"              |                  |                  |                  |                | 682.751.237,00    | 0,00           |                    |                |
| 5345 | AMORTIZACIÓN DE INTANGIBLES                                 | 25.515.384,00    | 0,00             | 55.492.711,00    | 0,00           | 46.220.696,77     | 0,00           |                    |                |
| 54   | TRANSFERENCIAS  | 525.951.527,00   | 0,00             | 564.460.522,93   | 0,00           | 910.320.192,00    | 0,00           | 832.092.231,00     | 0,00           |
| 5403 | CORRIENTES AL GOBIERNO GENERAL                              | 525.951.527,00   | 0,00             | 564.460.522,93   | 0,00           | 810.320.192,00    | 0,00           |                    |                |
| 5404 | CORRIENTES A LAS EMPRESAS                                   |                  |                  |                  |                | 100.000.000,00    | 0,00           |                    |                |
| 5423 | OTRAS TRANSFERENCIAS  |                  |                  |                  |                |                   |                | 832.092.231,00     | 0,00           |

### 3.2.2 BALANCE GENERAL COMPARATIVO 2004 - 2007

| 2004   |   |                  |               | 2005             |         | 2006             |         | SEPTIEMBRE 30 2007 |         |
|--------|---|------------------|---------------|------------------|---------|------------------|---------|--------------------|---------|
| Cod.   | Nombre  | Saldo Final      |               | Saldo Final      |         | Saldo Final      |         | Saldo Final        |         |
|        |   | Debito           | Credito       | Debito           | Credito | Debito           | Credito | Debito             | Credito |
| 55     | GASTO PÚBLICO SOCIAL  | 2.963.934.941,19 | 0,00          | 4.086.374.507,69 | 0,00    | 4.158.961.241,41 | 0,00    | 2.824.888.554,35   | 0,00    |
| 5501   | EDUCACIÓN   | 375.648.568,00   | 0,00          | 756.623.416,89   | 0,00    | 746.386.989,78   | 0,00    | 791.956.934,51     | 0,00    |
| 5502   | SALUD   | 1.389.470.549,19 | 0,00          | 1.694.874.062,78 | 0,00    | 1.615.438.358,31 | 0,00    | 1.120.473.019,03   | 0,00    |
| 5503   | AGUA POTABLE Y SANEAMIENTO BÁSICO   | 9.122.886,00     | 0,00          | 9.916.943,00     | 0,00    | 12.587.388,00    | 0,00    | 84.980.464,90      | 0,00    |
| 5504   | VIVIENDA  | 77.704.734,00    | 0,00          | 83.982.625,00    | 0,00    |                  |         | 8.968.822,00       | 0,00    |
| 5505   | RECREACIÓN Y DEPORTE  | 5.000.000,00     | 0,00          |                  |         |                  |         |                    |         |
| 5506   | CULTURA   | 276.589.546,00   | 0,00          | 464.897.700,00   | 0,00    | 537.150.027,00   | 0,00    | 257.183.002,14     | 0,00    |
| 5507   | DESARROLLO COMUNITARIO Y BIENESTAR SOCIAL                                   | 799.525.146,00   | 0,00          | 930.171.672,90   | 0,00    | 950.217.395,00   | 0,00    | 425.405.076,94     | 0,00    |
| 5508   | MEDIO AMBIENTE  |                  |               |                  |         |                  |         | 35.295.096,00      | 0,00    |
| 5550   | SUBSIDIOS ASIGNADOS   | 30.873.512,00    | 0,00          | 145.908.087,12   | 0,00    | 297.181.083,32   | 0,00    | 100.626.138,83     | 0,00    |
| 56     | GASTO DE INVERSION SOCIAL   | 416.230.239,00   | 0,00          | 861.309.623,00   | 0,00    | 1.574.445.248,56 | 0,00    |                    |         |
| 5602   | "EDUCACION, ARTE Y CULTURA Y RECREACIÓN Y DEPORTE"                          | 8.842.900,00     | 0,00          | 42.883.009,00    | 0,00    | 37.500.000,00    | 0,00    |                    |         |
| 5603   | "MEDIO AMBIENTE, AGUA POTABLE Y SANEAMIENTO BÁSICO"                         | 59.324.964,00    | 0,00          | 185.911.300,00   | 0,00    | 18.125.200,00    | 0,00    |                    |         |
| 5604   | VIVIENDA  | 27.251.000,00    | 0,00          | 10.323.751,00    | 0,00    | 74.248.876,00    | 0,00    |                    |         |
| 5605   | "DESARROLLO COMUNITARIO, EQUIPAMIENTO Y PREVENCIÓN Y ATENCIÓN DE DESASTRES" |                  |               |                  |         | 48.249.012,00    | 0,00    |                    |         |
| 5607   | "DESARROLLO AGROPECUARIO, INDUSTRIAL, COMERCIAL Y TURÍSTICO"                | 77.759.653,00    | 0,00          | 74.253.612,00    | 0,00    | 201.102.471,40   | 0,00    |                    |         |
| 5609   | "COMUNICACION, TRANSPORTE E INFRAESTRUCTURA VIAL"                           | 131.232.628,00   | 0,00          | 294.629.870,00   | 0,00    | 724.339.314,16   | 0,00    |                    |         |
| 5610   | ENERGÉTICO Y MINERO   | 111.819.094,00   | 0,00          | 165.941.921,00   | 0,00    | 161.716.320,00   | 0,00    |                    |         |
| 5611   | "GOBIERNO, PLANEACION Y DESARROLLO INSTITUCIONAL"                           |                  |               | 87.366.160,00    | 0,00    | 309.164.055,00   | 0,00    |                    |         |
| 58     | OTROS GASTOS  | 0,00             | 69.478.199,20 | 405.709.452,13   | 0,00    | 3.582.202.301,58 | 0,00    | 277.404.982,00     | 0,00    |
| 5801   | INTERESES   |                  |               | 290.823.453,00   | 0,00    | 206.925.267,00   | 0,00    | 148.564.870,00     | 0,00    |
| 5805   | FINANCIEROS   | 2.628.443,05     | 0,00          | 1.035.000,87     | 0,00    | 2.526.149,30     | 0,00    |                    |         |
| 5810   | EXTRAORDINARIOS   |                  |               |                  |         |                  |         | 594,00             | 0,00    |
| 5815   | AJUSTE DE EJERCICIOS ANTERIORES   | 0,00             | 72.106.642,25 | 113.850.998,26   | 0,00    | 3.372.750.885,28 | 0,00    | 128.839.518,00     | 0,00    |
| 581517 | Intereses   | 5.025.120,00     | 0,00          |                  |         |                  |         |                    |         |
| 59     | "CIERRE DE INGRESOS, GASTOS Y COSTOS"                                       |                  |               |                  |         | 0,00             | 0,00    |                    |         |
| 5905   | "CIERRE DE INGRESOS, GASTOS Y COSTOS "                                      |                  |               |                  |         | 0,00             | 0,00    |                    |         |

### 3.2.2 BALANCE GENERAL COMPARATIVO 2004 - 2007

| 2004 |                                       |             |         | 2005        |         | 2006             |                  | SEPTIEMBRE 30 2007 |               |
|------|---------------------------------------|-------------|---------|-------------|---------|------------------|------------------|--------------------|---------------|
| Cod. | Nombre                                | Saldo Final |         | Saldo Final |         | Saldo Final      |                  | Saldo Final        |               |
|      |                                       | Debito      | Credito | Debito      | Credito | Debito           | Credito          | Debito             | Credito       |
| 83   | DEUDORAS DE CONTROL                   |             |         |             |         | 4.397.557.603,00 | 0,00             |                    |               |
| 8330 | BIENES PENDIENTES DE LEGALIZAR        |             |         |             |         | 4.397.557.603,00 | 0,00             |                    |               |
| 89   | DEUDORAS POR CONTRA (CR)              |             |         |             |         | 0,00             | 4.397.557.603,00 |                    |               |
| 8915 | DEUDORAS DE CONTROL POR CONTRA (CR)   |             |         |             |         | 0,00             | 4.397.557.603,00 |                    |               |
| 93   | ACREEDORAS DE CONTROL                 |             |         |             |         | 0,00             | 29.295.637,00    | 0,00               | 29.295.637,00 |
| 9306 | BIENES RECIBIDOS EN CUSTODIA          |             |         |             |         | 0,00             | 29.295.637,00    | 0,00               | 29.295.637,00 |
| 99   | ACREEDORAS POR CONTRA (DB)            |             |         |             |         | 29.295.637,00    | 0,00             | 29.295.637,00      | 0,00          |
| 9915 | ACREEDORAS DE CONTROL POR CONTRA (DB) |             |         |             |         | 29.295.637,00    | 0,00             | 29.295.637,00      | 0,00          |

FUENTE DE INFORMACION: BALANCES GENERALES 2004 - 2007 SECRETARIA DE HACIENDA

NOTA: PARA EL 2007 SE TOMARON DATOS DE BALANCE A 30 DE SEPTIEMBRE



MUNICIPIO DE COTA

3.2.3. PROPIEDAD, PLANTA Y EQUIPO  
BIENES MUEBLES E INMUEBLES 2004 - 2007

| CONCEPTO  | VALOR 2004       | VALOR 2005       | VALOR 2006        | VALOR 2007        |
|---|------------------|------------------|-------------------|-------------------|
| TERRENOS  | 3.412.819.105,04 | 295.727.200,00   | 12.104.078.544,00 | 16.542.136.147,00 |
| EDIFICACIONES   | 8.434.847.913,75 | 21.838.982,17    | 12.006.062.314,66 | 16.738.853.500,42 |
| CONSTRUCCIONES<br>EN CURSO                            | 7.458.248.540,20 | 1.420.054.258,00 | 1.263.744.189,48  | 1.686.142.962,12  |
| MAQUINARIA Y<br>EQUIPO                                | 777.241.278,80   | 17.620.000,00    | 455.022.239,00    | 540.080.766,00    |
| EQUIPO DE<br>TRANSPORTE Y<br>OTROS                    | 664.300.794,52   | 0,00             | 536.511.639,00    | 536.511.639,00    |
| EQUIPO DE<br>COMUNICACIÓN Y<br>COMPUTACIÓN            | 697.024.123,91   | 29.851.452,00    | 490.370.506,00    | 664.587.965,00    |
| MUEBLES, ENSERES<br>Y EQUIPO DE<br>OFICINA            | 669.245.884,67   | 11.742.866,00    | 648.076.599,00    | 678.912.359,00    |
| BIENES MUEBLES EN<br>BODEGA                           | 0,00             | 0,00             | 29.295.637,00     | 29.295.637,00     |
| REDES, LINEAS Y<br>CABLES                             | 4.787.858.215,58 | 202.065.135,77   | 6.956.182.496,75  | 7.070.835.820,38  |
| PLANTAS, DUCTOS Y<br>TUNELES                          | 3.899.185.426,64 | 0,00             | 1.304.018.454,00  | 2.461.987.189,00  |
| OTROS CONCEPTOS                                       |                  |                  |                   |                   |
| SEMOVIENTES   | 0,00             | 0,00             | 0,00              | 25.758.040,00     |
| EQUIPO MEDICO Y CIENTIFICO                            | 371.570.355,74   | 0,00             | 219.620.484,00    | 219.620.484,00    |
| "EQUIPOS DE COMEDOR, COCINA,<br>DESPENSA Y HOTELERÍA" | 34.138.490,50    | 8.836.000,00     | 149.330.926,00    | 159.230.926,00    |
| DEPRECIACIÓN ACUMULADA (CR)                           | 3.616.621.829,73 | 0,00             | 2.919.631.605,45  | 3.712.815.622,45  |

FUENTE DE INFORMACION: BALANCES GENERALES 2004 - 2007 SECRETARIA DE HACIENDA

NOTA: PARA EL 2007 SE TOMARON DATOS DE BALANCE A 30 DE SEPTIEMBRE

MUNICIPIO DE COTA

3.2.4. RELACIÓN DE ESCRITURAS CESIÓN BIENES INMUEBLES 2004 - 2007

| Ítem | Escr. Not. Cota | Escr. Hacienda | Escr. Planeación | No de escritura | FECHA     | ACTO   | OTORGANTE   | PREDIO   | MAT. INMOBIL  | CEDULA CATASTRAL   | EXTENS IÓN       | UBICACIÓN        | No. Res    |
|------|-----------------|----------------|------------------|-----------------|-----------|--|---|--|---|--|------------------|------------------|------------|
| 1    | 2004 - 271      | 2004 - 271     | 2004 - 271       | 271             | 12-abr-04 | CESIÓN ZONAS PARA USO PUBLICO  | LUÍS SIMBAQUEBA   |  | 50N-562969  | 01-00-0002-0006-000  | 1 HA<br>7.681 M2 | URBANO           |            |
| 2    | 2004 - 292      | 2004 - 292     |                  | 292             | 24-abr-04 | COMPRAVENTA  | LEONCIO CHÁVEZ MORA   | EL GAVILÁN                                       | 50N-20343066  | 00-00-0002-0063-000  | 680 M2           | VRD. EL ABRA     |            |
| 3    | 2004 - 361      | 2004 - 361     | 2004 - 361       | 361             | 19-may-04 | LOTEO, CESIÓN OBLIGATORIA DE ZONAS CON DESTINO A USO PUBLICO Y DIVISIÓN MATERIAL | SIGRIFREDO CASTILLO BELEÑO, ROSARIO SÁNCHEZ ORBEGOZO, JOSÉ IGNACIO SÁNCHEZ, JESÚS MARINA RUIZ OLMOS | EL NOGAL   | 50N-20422427  | 00-00-0002-0663-000  |                  | VRD. EL ABRA     |            |
| 4    | 2004 - 437      | 2004 - 437     | 2004 - 437       | 437             | 23-jun-04 | LOTEO, CESIÓN OBLIGATORIA DE ZONAS CON DESTINO A USO PUBLICO Y DIVISIÓN MATERIAL | CUSTODIO SEGURA GARCÍA  | EL VERGEL  | 50N-20325714  | 01-00-0057-0006-000  |                  | URBANO           |            |
| 5    | 2004 - 484      | 2004 - 484     | 2004 - 484       | 484             | 9-jul-04  | COMPRAVENTA PARCIAL Y CESIÓN OBLIGATORIA DE VÍAS CON DESTINO A.U.P               | JESÚS MARINA RUIZ OLMOS   | SAN MARTÍN                                       | 50N-566954  | 00-00-0002-0050-000  |                  | VRD. EL ABRA     |            |
| 6    | 2004 - 601      | 2004 - 601     | 2004 - 601       | 601             | 24-ago-04 | CESIÓN DE ZONAS CON DESTINO A.U.P  | ANA FRANCISCA BALSERO LESMES  |  | 50N-20358420  | 01-00-0031-0081-000  |                  | URBANO           |            |
| 7    | 2004 - 669      | 2004 - 669     | 2004 - 669       | 669             | 14-sep-04 | CESIÓN DE ZONAS CON DESTINO A.U.P Y ENGLOBE                                      | CARLOS MAURICIO BENAVIDES, JUAN PABLO CORTES, JORGE RIVERA, ERVINA RIVERA                           | LA GLORIA, EL CONSUELO, LA CAMPIÑA Y LA VICTORIA | 50N-1055416;<br>50N-1055417<br>50N-1055448;<br>50N-558781 | 00-00-0002-0427-000<br>00-00-0002-0272-000<br>00-00-0002-0431-000<br>00-00-0002-0273-000 |                  | VRD. EL ABRA     |            |
| 8    | 2004 - 766      | 2004 - 766     | 2004 - 766       | 766             | 12-oct-04 | CESIÓN DE ZONAS CON DESTINO A.U.P  | INVERSIONES PORTOFINO S.A.  | LT NO. 2   | 50N-20331459  | 00-00-0003-0100-000  | 38,54,59 M2      | VRD EL ABRA      |            |
| 9    | 2004 - 809      | 2004 - 809     |                  | 809             | 27-oct-04 | COMPRAVENTA  | JOSÉ MANUEL CORREAL ROJAS   | EL TANQUE  | 50N-20358337  | 00-00-0005-0135-0000   | 7.688,20 M2      | VRD CETIME       |            |
| 10   | 2004 - 817      | 2004 - 817     | 2004 - 817       | 817             | 3-nov-04  | CESIÓN DE ZONAS CON DESTINO A.U.P  | INVERSIONES EL MAJUY Ltda.  | LOTE 2   | 50N-20410086  | 00-00-0001-0170-000  |                  | VRD PUEBLO VIEJO | 2005 - 093 |

### 3.2.4. RELACIÓN DE ESCRITURAS CESIÓN BIENES INMUEBLES 2004 - 2007

| Ítem | Escrituras Not. Cota | Escrituras Hacienda | Escrituras Planeación | No de escritura | FECHA     | ACTO  | OTORGANTE   | PREDIO  | MAT. INMOBIL   | CEDULA CATASTRAL   | EXTENS IÓN    | UBICACIÓN        | No. Res    |
|------|----------------------|---------------------|-----------------------|-----------------|-----------|---|---|---|--|--|---------------|------------------|------------|
| 11   | 2004 - 820           | 2004 - 820          |                       | 820             | 4-nov-04  | COMPRAVENTA   | MARÍA FRANCISCA GARCÍA DE CIFUENTES   | AMPLIC. PARQUE CENTENARIO                       | 50N-20350294   | 01-00-0002-0018-000  | 165,72 M2     | URBANO           |            |
| 12   | 2004 - 907           | 2004 - 907          | 2004 - 907            | 907             | 6-dic-04  | CESIÓN DE ZONAS CON DESTINO AUP   | ISMAEL, JOSÉ SAUL, FLORESMIRO, ANA OLIVA URIAN CASTRO Y NELLY ARANGO DE FERRO | SAN SIMÓN, BUENAVISTA, EL TESORO Y CHICALA      | 50N-1007115;<br>50N1007116;<br>50N-1007118;<br>50N-632195      | 00-00-0001-0207-000<br>00-00-0001-0429-000<br>00-00-0001-0431-000<br>00-00-0001-0363-000 |               | VRD PUEBLO VIEJO |            |
| 13   |                      | 2004 - 1011         |                       | 1011            | 1-dic-04  | VENTA Y ACTUALIZACIÓN DE ÁREA   | CESAR AGUSTO CAÑÓN BLANCO   | LA CASCAJERA                                    | 50N-20424730   | 00-00-0005-0399-000  | 32.302 M2     | VRD EL ABRA      |            |
| 14   | 2004 - 1034          | 2004 - 1034         | 2004 - 1034           | 1034            | 30-dic-04 | DIVISION MATERIAL, CONSTRUCCIÓN DE SERVIDUMBRE DE TRANSITO, CESIÓN DE VÍA Y COMPRAVENTA | LIANA LUCIA, MARIA CRISTINA, MARIA VICTORIA RUIZ CÉSPEDES                     | LOTE 1A   | 50N-20299833   | 01-00-0057-0007-000  |               | URBANO           |            |
| 15   | 2005 - 93            | 2005 - 93           | 2005 - 93             | 93              | 24-feb-05 | CESIÓN DE ZONAS CON DESTINO A UP  | ADOTEX S.A.   | COSTADO NORTE DEL MUNICIPIO DE COTA             | 50N-20419421   | 00-00-0004-0082-000<br>00-00-0004-0083-000   | 35,117,040 M2 | VRD SIBERIA      |            |
| 16   | 2005 - 238           | 2005 - 238          | 2005 - 238            | 238             | 20-abr-05 | CESIÓN DE ZONAS CON DESTINO A.U.P   | DIEGO RAMIRO HERRERA SABOGAL  | LOTE 1A-1                                       | 50N-20379675   | 01-00-0043-0040-000  | 153,50 M2     | URBANO           |            |
| 17   | 2005 - 240           | 2005 - 240          | 2005 - 240            | 240             | 22-abr-05 | CESIÓN DE ZONAS CON DESTINO A.U.P   | MARLENY LOZANO RODRÍGUEZ  | CRA 5 No. 5-107                                 | 50N-1122902  | 01-00-0050-0009-000  |               | URBANO           | 2005 - 078 |
| 18   | 2005 - 287           | 2005 - 287          | 2005 - 287            | 287             | 6-may-05  | CESIÓN OBLIGATORIA DE VÍA CON DESTINO A USO PUBLICO Y ENGLOBE                           | INVERSIONES TERRACOTA PC Ltda.  | LOTE B-1, EL PORTAL DE PUEBLO VIEJO LOTES 1 Y 2 | 50N-20366054;<br>50N-20380106<br>50N-20380107;<br>50N-20380105 | 00-00-0001-0170-000<br>00-00-0001-0760-000   |               | VRD PUEBLO VIEJO |            |
| 19   | 2005 - 325           | 2005 - 325          | 2005 - 325            | 325             | 18-may-05 | CESIÓN DE ZONAS CON DESTINO A.U.P   | JOSÉ NÉSTOR GONZÁLEZ ROMERO   |   | 50N-1203068  | 01-00-0046-0090-000  |               | URBANO           | 2005 - 107 |
| 20   |                      | 2005 - 355          | 2005 - 355            | 355             | 1-ago-05  | CESIÓN  | TESTIGOS DE JEHOVA  |   | 50N-281659   | 00-00-0008-0014-000  | 3462 M2       | VRD SIBERIA      |            |
| 21   | 2005 - 378           | 2005 - 378          | 2005 - 378            | 378             | 31-may-05 | CESIÓN DE ZONAS CON DESTINO A.U.P   | ORGANIZACIÓN NABUSLI ABUSAID Y CIA  | LOTE 8 SAB LUÍS                                 | 50N-20055831   | 00-00-0004-0268-000  |               | VRD PARCELAS     | 2005 - 096 |

|    |            |            |            |     |           |                                      |   |           |                  |                         |  |        |               |
|----|------------|------------|------------|-----|-----------|--------------------------------------|---|-----------|------------------|-------------------------|--|--------|---------------|
| 22 | 2005 - 436 | 2005 - 436 | 2005 - 436 | 436 | 16-jun-05 | CESIÓN DE ZONAS<br>CON DESTINO A.U.P | MARIA EDUVINA Y<br>MARGARITA<br>CALDERÓN NEUQUE | SAN LUCAS | 50N-<br>20447382 | 01-00-0058-<br>0014-000 |  | URBANO | 2005 -<br>091 |
|----|------------|------------|------------|-----|-----------|--------------------------------------|---|-----------|------------------|-------------------------|--|--------|---------------|

### 3.2.4. RELACIÓN DE ESCRITURAS CESIÓN BIENES INMUEBLES 2004 - 2007

| Ítem | Escrituras Not. Cota | Escrituras Hacienda | Escrituras Planeación | No de escritura | FECHA     | ACTO   | OTORGANTE  | PREDIO                    | MAT. INMOBIL  | CEDULA CATASTRAL  | EXTENS IÓN             | UBICACIÓN        | No. Res    |
|------|----------------------|---------------------|-----------------------|-----------------|-----------|--|--|---------------------------|---|---|------------------------|------------------|------------|
| 23   | 2005 - 437           | 2005 - 437          | 2005 - 437            | 437             | 16-jun-05 | CESIÓN DE ZONAS CON DESTINO A.U.P                                      | MARIA EDUVINA Y MARGARITA CALDERÓN NEUQUE, ALFONSO NEUQUE CALDERÓN Y BENIGNA NEUQUE CALDERÓN | VARSOVIAS 1 Y VARSOVIAS 2 | 50N-20440821<br>50N-20440823  | 01-00-0058-0157-000   |                        |                  | 2005 - 092 |
| 24   | 2005 - 489           | 2005 - 489          |                       | 489             | 29-jun-05 | ACT. ÁREA Y COMPRAVENTA PARCIAL  | ALEJANDRO OLIMPO GALLO C.  | PARCELA 2 DEL LOTE 2      | 50N-315110  | 00-00-0007-0331-000   | 1 H<br>4232 M2         | VRD<br>PARCELAS  |            |
| 25   | 2005 - 563           | 2005 - 563          | 2005 - 563            | 563             | 22-jul-05 | CESIÓN DE OBLIGATORIA DE VÍA CON DESTINO A USO PUBLICO Y ENGLOBE       | BALLEN Y COMPAÑÍA AREYCO S EN C Y MARIA BETTY RODRÍGUEZ BALLEN                               | LOTES A,B, C Y D          | 50N-20348254;5<br>0N-20348255<br>50N-20348256;5<br>0N-20348257<br>50N-20348259;5<br>0N-20348260<br>50N- | 01-00-0052-0082-000<br>01-00-0052-0083-000<br>01-00-0052-0084-000<br>01-00-0052-0086-000<br>01-00-0052-0080-000<br>01-00-0052-0079-000<br>01-00-0052- |                        | URBANO           |            |
| 26   | 2005 - 567           | 2005 - 567          | 2005 - 567            | 567             | 23-jul-05 | ACTUALIZACIÓN DE ÁREA, COMPRAVENTA, CESIÓN OBLIGATORIA DE VÍAS         | GERMAN ANÍBAL Y JULIO CESAR LONDOÑO  | LOTE 2 DE LA GRANJA 42    | 50N-430083  | 00-00-0007-0245-000   |                        |                  | 2005 - 153 |
| 27   | 2005 - 629           | 2005 - 629          | 2005 - 629            | 629             | 23-jul-05 | ACTUALIZACIÓN DE ÁREA, COMPRAVENTA PARCIAL, CESIÓN OBLIGATORIA DE VÍAS | CILIA TERESA SEGURA DE NIÑO  | CL 4 No 8-19              | 50N-888743  | 01-00-0057-0019-000   |                        | URBANO           |            |
| 28   | 2005 - 758           |                     |                       | 758             | 9-sep-05  | ACLARACIÓN   | NELLY ARANGO DE FERRO  | CHICALA                   | Matricula Abierta con base a 50N-632195<br>50N-20445040   | 00-00-00001-0363-000  | CESIÓN<br>490,78<br>M2 | VRD PUEBLO VIEJO |            |



### 3.2.4. RELACIÓN DE ESCRITURAS CESIÓN BIENES INMUEBLES 2004 - 2007

| Ítem | Escrituras Not. Cota | Escrituras Hacienda | Escrituras Planeación | No de escritura | FECHA     | ACTO   | OTORGANTE                                    | PREDIO                               | MAT. INMOBIL  | CEDULA CATASTRAL    | EXTENS IÓN                         | UBICACIÓN   | No. Res    |
|------|----------------------|---------------------|-----------------------|-----------------|-----------|--|--|--------------------------------------|---|---------------------|------------------------------------|-------------|------------|
| 36   | 2005 - 1162          |                     |                       | 1162            | 26-dic-05 | COMPRAVENTA  | LIGIA CAMARGO DE PAVA                        |                                      | Matricula Abierta con base a 50N-20434779                 | 00-00-0006-0087-000 | 4.266 M2                           | VRD LA MOYA |            |
| 37   |                      | 2006 - 01733        | 2006 - 01733          | 1733            | 30-mar-06 | CESIÓN DE ZONAS USO PUBLICO  | LEASING DE CRÉDITO SA.                       | LOTE 1 Y 2                           | 50N-20451645<br>50N-20470641                              | 00-00-0004-0093-000 | 5005,12 M2                         | VRD SIBERIA | 2005 - 229 |
| 38   |                      | 2006 - 08141        | 2006 - 08141          | 8141            | 11-dic-06 | CESIÓN DE ZONAS USO PUBLICO  | LEASING DE CRÉDITO SA.                       | LOTE 1 Y 2                           | 50N-20470641<br>50N-20470640<br>50N-305318                | 00-00-0004-0093-000 | 5005,12 M2                         | VRD SIBERIA |            |
| 39   | 2006 - 121           |                     |                       | 121             | 27-feb-06 | CESIÓN DE ZONA CON DESTINO A USO PUBLICO   | PARQUE INDUSTRIAL GUALADAJARA S.A.           | LOTE "10A - 1"<br>LOTE "10A - 2"     | Matricula Abierta con base a 50N-20165959<br>50N-20253546 | 00-00-0004-0098-000 | CESIÓN (1) 785,29 M2 (2) 504,73 M2 | VRD SIBERIA |            |
| 40   | 2006 - 216           |                     |                       | 216             | 22-mar-06 | ACTUALIZACIÓN DE ÁREA, LOTEO, SERVIDUMBRE DE TRANSITO ACTIVA, CESIÓN OBLIGATORIA DE ZONAS CON DESTINO A USO PUBLICO, COMPRAVENTA | LUZ STELLA ORTEGA BLANCO                     | LOTE DOS A (2A)<br>CARRERA 8 # 16-03 | Matricula Abierta con base a 50N-20274261                 | 01-00-0052-0055-000 | CESIÓN 143,25 M2                   | URBANO      |            |
| 41   | 2006 - 269           |                     |                       | 269             | 4-abr-06  | CESIÓN DE ZONAS CON DESTINO A USO PUBLICO  | INGERFOR S.A.                                | GUADALAJAR A LOTE DOS B (2B)         | Matricula Abierta con base a 50N-20293214                 | 00-00-0004-1169-000 | CESIÓN 6.309,8 9 M2                | VRD SIBERIA |            |
| 42   | 2006 - 480           | 2006 - 480          | 2006 - 480            | 480             | 13-jun-06 | CESIÓN DE VÍA CON DESTINO A USO PUBLICO  | INVERSIONES EL PARAÍSO PARQUE CEMENTERIO SA. | EL PARAÍSO                           | 50N-20219686  | 00-00-0004-1094-000 | 8527,82 M2                         | VRD SIBERIA | 2005 - 259 |
| 43   | 2006 - 482           | 2006 - 482          | 2006 - 482            | 482             | 13-jun-06 | CESIÓN   | EL TRANSVAAL ERNESTO WILLS Y CIA Ltda.       |                                      |   | 00-00-0004-1109-000 |                                    |             |            |
| 44   | 2006 - 563           |                     |                       | 563             | 11-jul-06 | COMPRAVENTA, CESIÓN DE ZONAS CON DESTINO A USO PUBLICO   | JOSELIN OLMOS Y CIA LTDA                     | LOTE No. 9                           | Matricula Abierta con base a 50N-20391575                 | 01-00-0010-0003-901 | CESIÓN 552,31 M2                   | URBANO      |            |
| 45   | 2006 - 741           | 2006 - 741          | 2006 - 741            | 741             | 30-ago-06 | CESIÓN DE VÍA CON DESTINO A USO PUBLICO  | COLOMBINA S.A.                               | EL CAPIRO                            | 50N-20432962  | 00-00-0004-0308-000 | 2885,34 M2                         | VRD SIBERIA |            |

### 3.2.4. RELACIÓN DE ESCRITURAS CESIÓN BIENES INMUEBLES 2004 - 2007

| Ítem | Escrituras Not. Cota | Escrituras Hacienda | Escrituras Planeación | No de escritura | FECHA     | ACTO   | OTORGANTE  | PREDIO                      | MAT. INMOBIL                              | CEDULA CATASTRAL    | EXTENS IÓN         | UBICACIÓN        | No. Res |
|------|----------------------|---------------------|-----------------------|-----------------|-----------|--|--|-----------------------------|---|---------------------|--------------------|------------------|---------|
| 46   | 2006 - 803           |                     |                       | 803             | 13-sep-06 | CESIÓN DE ZONAS CON DESTINO A USO PUBLICO  | CLARIANT (COLOMBINA) S.A.                            |                             | Matricula Abierta con base a 50N-20491583 | 00-00-0004-0168-000 | CESIÓN 2.747,81 M2 | VRD SIBERIA      |         |
| 47   | 2006 - 833           | 2006 - 833          | 2006 - 833            | 833             | 21-sep-06 | CESIÓN DE VÍA CON DESTINO A USO PUBLICO  | LIMITADA SOACO Ltda.                                 | LOTE 3 Y LOTE 4             | 50N-20493662, 50N20493663                 | 00-00-0004-0175-000 |                    | VRD SIBERIA      |         |
| 48   | 2006 - 909           | 2006 - 909          | 2006 - 909            | 909             | 6-oct-06  | ACTUALIZACIÓN DE ÁREA, ACTUALIZACIÓN DE LINDEROS Y CESIÓN DE VÍA                           | EMPRESA DE LICORERA DE CUNDINAMARCA                  | LA LICORERA                 | 50N20476433                               | 00-00-0004-1247-000 | 6754 M2            | VRD SIBERIA      |         |
| 49   | 2006 - 974           |                     |                       | 974             | 24-oct-06 | CONSTITUCIÓN REGLAMENTO DE PROPIEDAD HORIZONTAL, CESIÓN DE ZONAS CON DESTINO A USO PUBLICO | MIGUEL ANTONIO RODRÍGUEZ VÁZQUEZ                     | LA ESPERANZA Y PEKIN        | Matricula Abierta con base a 50N-20157855 | 00-00-0001-0046-000 | CESIÓN 109,74 M2   | VRD PUEBLO VIEJO |         |
| 50   | 2006 - 1068          | 2006 - 1068         | 2006 - 1068           | 1068            | 16-nov-06 | CESIÓN DE VÍA CON DESTINO A USO PUBLICO  | ELECTROFUMIGACION TORO Y CIA Ltda. "FUMITORO" Y OTRA | HATO CHICO                  | 50N-557714                                | 00-00-0004-0305-000 | 434,68 M2          | VRD SIBERIA      |         |
| 51   | 2006 - 1155          |                     |                       | 1155            | 7-dic-06  | CONSTITUCIÓN DE SOCIEDAD   | CONSTITUCIÓN DE SOCIEDAD EMSERCOTA S.A. E.S.P.       |                             |   |                     |                    |                  |         |
| 52   | 2006 - 1163          |                     |                       | 1163            | 12-dic-06 | CESIÓN DE ZONAS CON DESTINO A USO PUBLICO  | PARQUE INDUSTRIAL GUALADAJARA S.A.                   | LOTE 9A                     | Matricula Abierta con base a 50N-521224   | 00-00-0004-0099-000 | CESIÓN 1.844,58 M2 | VRD SIBERIA      |         |
| 53   | 2006 - 1256          |                     |                       | 1256            | 29-dic-06 | VENTA, CESIÓN OBLIGATORIA DE ZONAS CON DESTINO A USO PUBLICO                               | WILLIAM RAMIRO JAIMES JIMÉNEZ                        | LOTE No. 2                  | Matricula Abierta con base a 50N-20409980 | 01-00-0045-0016-000 | CESIÓN 146,40 M2   | URBANO           |         |
| 54   | 2007 - 41            |                     |                       | 41              | 25-ene-07 | COMPRVENTA PARCIAL, CESIÓN OBLIGATORIA DE ZONAS CON DESTINO A USO PUBLICO                  | CILIA TERESA SEGURA DE NIÑO                          | LOTE EN LA CALLE 4 No. 8-19 | 50N-20507698                              | 01-00-0057-0019-000 | CESIÓN 1.445,50 M2 | URBANO           |         |
| 55   | 2007 - 185           | 2007 - 185          | 2007 - 185            | 185             | 9-mar-07  | CESIÓN DE VÍA CON DESTINO A USO PUBLICO  | LAMIFLEX S.A   | LINA                        | 50N-20240522                              | 00-00-0004-1116-000 | 2861.61            | VRD SIBERIA      |         |



### 3.2.4. RELACIÓN DE ESCRITURAS CESIÓN BIENES INMUEBLES 2004 - 2007

| Ítem | Escrituras Not. Cota | Escrituras Hacienda | Escrituras Planeación | No de escritura | FECHA     | ACTO  | OTORGANTE                  | PREDIO               | MAT. INMOBIL                              | CEDULA CATASTRAL    | EXTENS IÓN  | UBICACIÓN   | No. Res  |
|------|----------------------|---------------------|-----------------------|-----------------|-----------|---|----------------------------|----------------------|---|---------------------|---|-------------|----------|
| 56   | 2007 - 384           |                     |                       | 384             | 10-may-07 | ACTUALIZACIÓN DE ÁREA, ACTUALIZACIÓN DE LINDEROS, CESIÓN DE ZONAS CON DESTINO A USO PÚBLICO | PROMOTORA CALEDONIA S.A.   | LOTE "SAN FRANCISCO" | Matricula Abierta con base a 50N-305317   | 00-00-0004-0095-000 | CESIÓN (1) 9.559,5 9M2 Y CESIÓN (2) 4.886,3 4 M2            | VRD SIBERIA |          |
| 57   | 2007 - 398           |                     |                       | 398             | 16-may-07 | DIVISIÓN MATERIAL, CESIÓN DE ZONAS CON DESTINO A USO PÚBLICO                                | INVERGRAN S.A.             | INVERGRAN            | Matricula Abierta con base a 50N-20486097 | 00-00-0004-1244-000 | CESIÓN (1) 3.709.4 6 M2; (2) 7.216,9 6 M2 (3) 10.045, 62 M2 | VRD SIBERIA |          |
| 58   | 2007 - 446           |                     |                       | 446             | 30-may-07 | CESIÓN DE ZONAS CON DESTINO A USO PÚBLICO   | GILBERTO CASTAÑEDA RUSSI   |                      | Matricula Abierta con base a 50N-20052972 | 00-00-0004-0307-000 | CESIÓN 3.327,7 3 M2   | VRD SIBERIA |          |
| 59   | 2007-501             | 2007-501            |                       | 501             | 19-jun-07 | CESIÓN VÍA  | PINTUBLER DE COLOMBIA S.A. | LOTE DOS             | 50N-20096666                              | 00-00-0004-0315-000 | VIA VPL: 1.180,0 5 M2 VÍA INTERNA 589,83                    | VRD SIBERIA | 2007-080 |
| 60   | 2007-502             | 2007-502            |                       | 502             | 19-jun-07 | CESIÓN VÍA  | PINTUBLER DE COLOMBIA S.A. | EL ARCA II           | 50N-20475747                              | 00-00-0004-1260-000 | VIA VPPA: 4.506,8 5 M2 VÍA INTERNA 952,14 M2                | VRD SIBERIA | 2007-081 |

FUENTE: SECRETARIA DE HACIENDA Y PLANEACION

## MUNICIPIO DE COTA

### 3.2.5 RELACION BIENES INMUEBLES A 2007

#### 3.2.5.1. TERRENOS URBANOS A 2007

| No. | DESCRIPCION  | AVALUO COMERCIAL     | TOTAL                |
|-----|--|----------------------|----------------------|
| 1   | CONCEJO MUNICIPAL  | 63,494,742           | 63,494,742           |
| 2   | PARQUE LUIS CARLOS GALAN SARMIENTO                               | 386,694,173          | 386,694,173          |
| 3   | JARDIN MULTITEMPRESARIAL, CENTRO DE SALUD COTA, ANTIGUO GIMNASIO | 257,902,889          | 257,902,889          |
| 4   | GIMNASIO MUNICIPAL, BIBLIOTECA Y POLIDEPORTIVO                   | 330,720,563          | 330,720,563          |
| 5   | PARQUE CENTENARIO  | 482,937,600          | 482,937,600          |
| 6   | LOTE PROYECTO PARQUE DEL AGUA                                    | 294,834,622          | 294,834,622          |
| 7   | COMANDO DE POLICIA DE COTA                                       | 53,302,073           | 53,302,073           |
| 8   | CARRERA 2a No. 13-86 "CASA DEL ABUELO"                           | 31,830,267           | 31,830,267           |
| 9   | SALON COMUNAL SECTOR LA ESPERANZA                                | 35,523,603           | 35,523,603           |
| 10  | LOTE AMPLIACIÓN ALCALDÍA MUNICIPAL                               | 153,216,638          | 153,216,638          |
| 11  | LOTE PROYECTO PARQUE DEL AGUA                                    | 294,834,622          | 294,834,622          |
| 12  | COMANDO DE POLICIA DE COTA                                       | 53,302,073           | 53,302,073           |
| 13  | CARRERA 2a No. 13-86 "CASA DEL ABUELO"                           | 31,830,267           | 31,830,267           |
| 14  | SALON COMUNAL SECTOR LA ESPERANZA                                | 35,523,603           | 35,523,603           |
| 15  | LOTE AMPLIACIÓN ALCALDÍA MUNICIPAL                               | 153,216,638          | 153,216,638          |
|     | <b>TOTAL</b>   | <b>2.090.457.170</b> | <b>2.090.457.170</b> |

**3.2.5.2. TERRENOS RURALES A 2007**

| <b>No.</b> | <b>DESCRIPCION</b>  | <b>AVALUO COMERCIAL</b> | <b>TOTAL</b>         |
|------------|---|-------------------------|----------------------|
| 1          | LOTE LA CASCAJERA   | 271,327,972             | 271,327,972          |
| 2          | CAMPUS MUNICIPAL PREDIO LA MARIA                                    | 2,099,856,953           | 2,099,856,953        |
| 3          | LOTE LOS ARRAYANES  | 710,231,632             | 710,231,632          |
| 4          | LOTE EL PLACER  | 80,918,000              | 80,918,000           |
| 5          | PREDIO LA PROVEEDORA  | 127,850,440             | 127,850,440          |
| 6          | JARDIN INFANTIL MIS PRIMEROS PASOS 2                                | 64,612,405              | 64,612,405           |
| 7          | LOTE JUNTO A LA ESCUELA RUPERTO MELO DE LA VEREDA VUELTA GRANDE     | 253,714,105             | 253,714,105          |
| 8          | PLANTA DE TRATAMIENTO DE AGUA DE LA VEREDA ROZO 8EN CONSTRUCCION)   | 285,555,737             | 285,555,737          |
| 9          | POLIDEPORTIVO Y JARDIN INFANTIL DE LA VEREDA EL ABRA                | 87,775,760              | 8.663.468            |
| 10         | HOGAR GERIATRICO DE CETIME  | 595,053,597             | 595,053,597          |
| 11         | ESCUELA EL ABRA   | 197,572,200             | 197,572,200          |
| 12         | PRIMERA AMPLIACION COLEGIO ENRIQUE PARDO PARRA VEREDA PARCELAS      | 81,889,016              | 81,889,016           |
| 13         | LOTE SEGUNDA AMPLIACION COLEGIO ENRIQUE PARDO PARRA VEREDA PARCELAS | 84,908,248              | 84,908,248           |
| 14         | ESCUELA EL ROZO   | 560,699,167             | 560,699,167          |
| 15         | UMATA MUNICIPAL-UMATA VETERINARIA                                   | 944,121,010             | 944,121,010          |
| 16         | ESCUELA RUPERTO MELO  | 77,400,000              | 77,400,000           |
| 17         | LOTE CALLE 14 No. 2B-56   | 29,070,000              | 29,070,000           |
| 18         | LOTE DE TERRENO VEREDA LA MOYA                                      | 146,227,200             | 146,227,200          |
|            | <b>TOTAL</b>  | <b>6,698,783,442</b>    | <b>6,619,671,150</b> |

**3.2.5.3. BIENES PENDIENTES DE LEGALIZAR A 2007**

| No. | DESCRIPCION  | AVALUO COMERCIAL     | TOTAL                |
|-----|--|----------------------|----------------------|
|     | <b>TERRENOS</b>  |                      |                      |
| 1   | CASA DE LA CULTURA   | 30,269,700           | 30,269,700           |
| 2   | SEDE ADMINISTRATIVA  | 79,921,256           | 79,921,256           |
| 3   | JARDIN INFANTIL SOL SOLECITO   | 364,467,771          | 364,467,771          |
| 4   | ALCALDIA MUNICIPAL   | 147,597,349          | 147,597,349          |
| 5   | ESCUELA LA MOYA  | 253,878,239          | 253,878,239          |
| 6   | CENTRO RENACER CETIME  | 32,612,585           | 32,612,585           |
| 7   | COLEGIO DEPARTAMENTAL ENRIQUE PARDO PARRA VEREDA PARCELAS (PREDIO INICIAL) | 346,539,353          | 346,539,353          |
| 8   | ESCUELA SIBERIA  | 123,990,090          | 123,990,090          |
| 9   | ESCUELA PUEBLO VIEJO   | 521,740,889          | 521,740,889          |
| 10  | ESCUELA CAMILO TORRES  | 670,777,161          | 670,777,161          |
| 11  | OFICNA DEL BANCO DE BOGOTA-EMSECOTA  | 26,792,844           | 26,792,844           |
| 12  | COLEGIO DEPARTAMENTAL ENRIQUE PARDO PARRA URBANO                           | 450,239,330          | 450,239,330          |
| 13  | PLANTA DE TRATAMIENTO DE AGUAS RESIDUALES                                  | 409,739,037          | 409,739,037          |
|     | <b>TOTAL</b>   | <b>3,458,565,604</b> | <b>3,458,565,604</b> |

**3.2.5.4. CONSTRUCCIONES EN CURSO EDIFICACIONES A 2007**

| No. | DESCRIPCION  | AVALUO COMERCIAL        | TOTAL                   |
|-----|--|-------------------------|-------------------------|
| 1   | CAMPUS MUNICIPAL PREDIO LA MARIA-NUEVO COLEGIO ENRIQUE | 3.048.974.294,87        | 3.048.974.294,87        |
| 2   | PLANTA DE TRATAMIENTO DE AGUAS DE LA VEREDA ROZO       | 253.459.722             | 253.459.722             |
|     | <b>TOTAL</b>   | <b>3.302.434.016,87</b> | <b>3.302.434.016,87</b> |

**3.2.5.5. EDIFICACIONES Y CASAS A 2007**

| No. | DESCRIPCION                                    | AVALUO COMERCIAL     | TOTAL                |
|-----|--|----------------------|----------------------|
| 1   | CONCEJO MUNICIPAL                              | 130,968,000          | 130,968,000          |
| 2   | CAMPUS MUNICIPAL PREDIO LA MARIA               | 586,507,528          | 586,507,528          |
| 3   | GIMNASIO MUNICIPAL, BIBLIOTECA Y POLIDEPORTIVO | 283,701,000          | 283,701,000          |
| 4   | HOGAR GERIATRICO DE CETIME                     | 1,018,267,120        | 1,018,267,120        |
| 5   | UMATA MUNICIPAL-UMATA VETERINARIA              | 133,507,000          | 133,507,000          |
| 6   | COMANDO DE POLICIA DE COTA                     | 97,728,000           | 97,728,000           |
| 7   | LOTE CALLE 14 No. 2B-56                        | 11,000,000           | 11,000,000           |
| 8   | CARRERA 2a No. 13-86 "CASA DEL ABUELO"         | 160,000,000          | 160,000,000          |
| 9   | SALON COMUNAL SECTOR LA ESPERANZA              | 168,000,000          | 168,000,000          |
|     | <b>TOTAL</b>                                   | <b>2,589,678,648</b> | <b>2,589,678,648</b> |

**3.2.5.6. COLEGIOS Y ESCUELAS A 2007**

| No. | DESCRIPCION  | AVALUO COMERCIAL     | TOTAL                |
|-----|--|----------------------|----------------------|
| 1   | JARDIN MULTIPLE EMPRESARIAL, CENTRO DE SALUD DE COTA, ANTIGUO GIMNASIO     | 91,939,500           | 91,939,500           |
| 2   | JARDIN INFANTIL MIS PRIMEROS PASOS 2                                       | 39,825,500           | 39,825,500.00        |
| 3   | POLIDEPORTIVO Y JARDIN INFANTIL VEREDA EL ABRA                             | 15,200,000           | 15,200,000.00        |
| 4   | ESCUELA EL ABRA  | 275,838,072          | 275,838,072          |
| 5   | PRIMERA AMPLIACION COLEGIO ENRIQUE PARDO PARRA VEREDA PARCELAS             | 303,333,000          | 303,333,000          |
| 6   | ESCUELA EL ROZO  | 826,549,840          | 826,549,840          |
| 7   | ESCUELA RUPERTO MELO   | 544,500,000          | 544,500,000          |
| 8   | ESCUELA LA MOYA  | 354,484,060          | 354,484,060          |
| 9   | COLEGIO DEPARTAMENTAL ENRIQUE PARDO PARRA VEREDA PARCELAS (PREDIO INICIAL) | 216,240,000          | 216,240,000          |
| 10  | ESCUELA SIBERIA  | 223,557,800          | 223,557,800          |
| 11  | ESCUELA PUEBLO VIEJO   | 228,060,000          | 228,060,000          |
| 12  | ESCUELA CAMILO TORRES  | 766,517,000          | 766,517,000          |
| 13  | COLEGIO DEPARTAMENTAL ENRIQUE PARDO PARRA URBANO                           | 968,240,000          | 968,240,000          |
|     | <b>TOTAL</b>   | <b>4,854,284,772</b> | <b>4,854,284,772</b> |

**3.2.5.7. CLINICAS Y HOSPITALES A 2007**

| No. | DESCRIPCION  | AVALUO COMERCIAL  | TOTAL             |
|-----|--------------|-------------------|-------------------|
| 1   | PUBLICAS     | 19,990,400        | 19,990,400        |
|     | <b>TOTAL</b> | <b>19,990,400</b> | <b>19,990,400</b> |

**3.2.5.8. INSTALACIONES DEPORTIVAS Y RECREATIVAS A 2007**

| No. | DESCRIPCION  | AVALUO COMERCIAL     | TOTAL                |
|-----|--|----------------------|----------------------|
| 1   | JARDIN MULTIENTREPRENSARIAL, CENTRO DE SALUD COTA, ANTIGUO GIMNASIO        | 105,259,500          | 105,259,500          |
| 2   | CAMPUS MUNICIPAL PREDIO LA MARIA   | 260,179,600          | 260,179,600          |
| 3   | GIMNASIO MUNICIPAL, BIBLIOTECA Y POLIDEPORTIVO                             | 748,168,000          | 748,168,000          |
| 4   | POLIDEPORTIVO Y JARDIN INFANTIL DE LA VEREDA EL ABRA                       | 51,320,000           | 51,320,000           |
| 5   | ESCUELA EL ROZO  | 29,920,000           | 29,920,000           |
| 6   | ESCUELA RUPERTO MELO   | 34,500,000           | 34,500,000           |
| 7   | ESCUELA LA MOYA  | 42,705,000           | 42,705,000           |
| 8   | COLEGIO DEPARTAMENTAL ENRIQUE PARDO PARRA VEREDA PARCELAS (PREDIO INICIAL) | 11,664,000           | 11,664,000           |
| 9   | ESCUELA SIBERIA  | 15,761,000           | 15,761,000           |
| 10  | ESCUELA PUEBLO VIEJO   | 22,680,000           | 22,680,000           |
| 11  | ESCUELA CAMILO TORRES  | 96,496,000           | 96,496,000           |
| 12  | COLEGIO DEPARTAMENTAL ENRIQUE PARDO PARRA URBANO                           | 42,525,800           | 42,525,800           |
|     | <b>TOTAL</b>   | <b>1,461,178,900</b> | <b>1,461,178,900</b> |



**3.2.5.9. BIENES DE BENEFICIO Y USO PUBLICO ( PARQUES RECREACIONALES) A 2007**

| No. | DESCRIPCION                         | AVALUO COMERCIAL   | TOTAL              |
|-----|-------------------------------------|--------------------|--------------------|
| 1   | <b>PARQUES RECREACIONALES</b>       |                    |                    |
| 2   | PARQUE LUIS CARLOS GALAN SARMIENTO  | 140,925,400        | 140,925,400        |
| 3   | PARQUE CENTENARIO                   | 237,552,000        | 237,552,000        |
|     |                                     |                    |                    |
|     | <b>TOTAL PARQUES RECREACIONALES</b> | <b>378,477,400</b> | <b>378,477,400</b> |

**3.2.5.10. BIENES DE BENEFICIO Y USO PUBLICO ( EDIFICIOS) A 2007**

| No. | DESCRIPCION                          | AVALUO COMERCIAL     | TOTAL                |
|-----|--------------------------------------|----------------------|----------------------|
|     | <b>EDIFICIOS</b>                     |                      |                      |
| 1   | CASA DE LA CULTURA                   | 201,500,000          | 201,500,000          |
| 2   | SEDE ADMINISTRATIVA                  | 493,438,000          | 493,438,000          |
| 3   | JARDIN INFANTIL SOL SOLECITO         | 334,512,000          | 334,512,000          |
| 4   | ALCALDIA MUNICIPAL                   | 393,612,500          | 393,612,500          |
| 5   | CENTRO RENACER CETIME                | 50,407,000           | 50,407,000           |
| 6   | OFICNA DEL BANCO DE BOGOTA-EMSERCOTA | 120,855,500          | 120,855,500          |
|     | <b>TOTAL EDIFICIOS</b>               | <b>1,594,325,000</b> | <b>1,594,325,000</b> |

**3.2.5.11. OTRAS OBRAS Y MEJORAS ( PLANTA DE TRATAMIENTO) A 2007**

| No. | DESCRIPCION                               | AVALUO COMERCIAL   | TOTAL              |
|-----|---|--------------------|--------------------|
| 1   | PLANTA DE TRATAMIENTO DE AGUAS RESIDUALES | 526,305,500        | 526,305,500        |
|     | <b>TOTAL</b>                              | <b>526,305,500</b> | <b>526,305,500</b> |

FUENTE: SANEAMIENTO CONTABLE E INVENTARIOS DE ALMACEN

NOTA: LA INFORMACION SE TOMO A SEPTIEMBRE DE 2007

**MUNICIPIO DE COTA**

**3.2.6. RELACION PARQUE AUTOMOTOR MAQUINARIA Y EQUIPO A 2007**

| ITEM | VEHICULO            | PLACA      | DEPENDENCIA                  | RESPONSABLE            | MODELO | No POLIZA | SEGUROS Y REQUI. VIGE.          |
|------|---------------------|------------|------------------------------|------------------------|--------|-----------|---------------------------------|
| 1    | CAMIONETA LUV       | OIL - 320  | SECRETARIA GENERAL           | SANDRA HOYOS ACOSTA    | 1997   | 1009028   | Vigente hasta Febrero 2 de 2008 |
| 2    | CAMIONETA RODEO     | OJG- 576   | SECRETARIA GENERAL           | FERNANDO ORTEGA        | 2004   | 1009028   | Vigente hasta Febrero 2 de 2008 |
| 3    | AMBULANCIA TOYOTA   | OIL -625   | SECRETARIA SALUD             | HOSPITAL DE CHIA       | 1999   | 1009028   | Vigente hasta Febrero 2 de 2008 |
| 4    | BUSETA CHEVROLET    | CJD - 359  | OBRAS PUBLICAS               | MAURICIO PINILLA       | 1999   | 1009028   | Vigente hasta Febrero 2 de 2008 |
| 5    | TRISCICLO DE CARGA  |            | CASA DEL ABUELO CENTRO       | GUTIERREZ SIERRA MARIA |        |           |                                 |
| 6    | VOLQUETA            | OJF-117    | SECRETARIA DE OBRAS PUBLICAS | CITARELA JIMENEZ JUAN  | 1989   |           |                                 |
| 7    | MOTOCICLETA         | QYI-75 A   | OBRAS PUBLICAS               | FERNANDO CANO          | 1999   |           |                                 |
| 8    | MOTOCICLETA         | QYB- 63 A  | OBRAS PUBLICAS               | ALFONSO GARZON         | 1998   | 1009028   | Vigente hasta Febrero 2 de 2008 |
| 9    | MOTOCICLETA         | QYX- 59 A  | INSPECCION DE POLICIA        | ERWIN MARULANDA        | 2003   | 1009028   | Vigente hasta Febrero 2 de 2008 |
| 10   | MOTOCICLETA         | JFM- 88    | DESARROLLO ECONOMI           | HERMOGENES BALSERO     | 1995   | 1009028   | Vigente hasta Febrero 2 de 2008 |
| 11   | MOTOCICLETA         | YMP-70     | DESARROLLO ECONOMI           | HERMOGENES BALSERO     | 1997   | 1009028   | Vigente hasta Febrero 2 de 2008 |
| 12   | MOTOCICLETA         | QYW-23 A   | DESARROLLO ECONOMI           | HERMOGENES BALSERO     | 2004   | 1009028   | Vigente hasta Febrero 2 de 2008 |
| 13   | MOTOCICLETA         | YNE -70    | PLANEACION                   | MANUEL CAPADOR         | 1994   | 1009028   | Vigente hasta Febrero 2 de 2008 |
| 14   | MOTOCICLETA         | LQQ - 49 A | DESARROLLO SOCIAL            | NELCY GUTIERREZ        | 2003   | 1009028   | Vigente hasta Febrero 2 de 2008 |
| 15   | MOTOCICLETA         | JDK-42     | SECRETARIA OBRAS             | BILLY CANO             | 1991   | 1009028   | Vigente hasta Febrero 2 de 2008 |
| 16   | MOTOCICLETA         | JRV . 80 A | SECRETARIA GENERAL           | ALEJANDRO BARRETO      | 2002   | 1009028   | Vigente hasta Febrero 2 de 2008 |
| 17   | Motocicleta TS 125  | QYN-23A    | UMATA                        | DIAZ ESCOBAR HECTOR    | 2000   |           |                                 |
| 18   | Motacileta FR100    | YMP-70     | UMATA                        | DIAZ ESCOBAR HECTOR    | 1997   |           |                                 |
| 19   | Motacileta TS 125   | JFM-88     | UMATA                        | DIAZ ESCOBAR HECTOR    | 1994   |           |                                 |
| 20   | TRACTOR NEW-HOLLAND |            | UMATA                        | DIAZ ESCOBAR HECTOR    | 2000   |           |                                 |
| 21   | REMOLQUE MOTICULTOR |            | UMATA                        | VERA GOMEZ ALCIDES     |        |           |                                 |
| 22   | REMOLQUE PARA 500 L |            | UMATA                        | VERA GOMEZ ALCIDES     |        |           |                                 |

FUNTE: SANEAMIENTO CONTABLE E INVENTARIOS ALMACEN



**MUNICIPIO DE COTA**

**3.2.6.1. RELACION PARQUE AUTOMOTOR EN COMODATO A CARGO DEL GRUPO DE APOYO Y PAZ A 2007**

| ITEM | PLACA      | DEPENDENCIA  | RESPONSABLE           | MODELO | CLASE       | No POLIZA | SEGUROS Y REQUISITOS VIGENTES   |
|------|------------|--------------|-----------------------|--------|-------------|-----------|---------------------------------|
| 1    | QYN - 93 A | RED DE APOYO | GONZALEZ ROMERO JORGE | 2002   | Motocicleta | 1009028   | Vigente hasta Febrero 2 de 2008 |
| 2    | QYO - 02 A | RED DE APOYO | GONZALEZ ROMERO JORGE | 2002   | Motocicleta | 1009028   | Vigente hasta Febrero 2 de 2008 |
| 3    | KGZ - 80   | RED DE APOYO | GONZALEZ ROMERO JORGE | 2002   | Motocicleta | 1009028   | Vigente hasta Febrero 2 de 2008 |
| 4    | QYN -97 A  | RED DE APOYO | GONZALEZ ROMERO JORGE | 2002   | Motocicleta | 1009028   | Vigente hasta Febrero 2 de 2008 |
| 5    | QYN 04A    | RED DE APOYO | GONZALEZ ROMERO JORGE | 2002   | Motocicleta | 1009028   | Vigente hasta Febrero 2 de 2008 |
| 6    | QYW -21 A  | RED DE APOYO | GONZALEZ ROMERO JORGE | 2003   | Motocicleta | 1009028   | Vigente hasta Febrero 2 de 2008 |
| 7    | QYW -24 A  | RED DE APOYO | GONZALEZ ROMERO JORGE | 2003   | Motocicleta | 1009028   | Vigente hasta Febrero 2 de 2008 |
| 8    | QYW- 20 A  | RED DE APOYO | GONZALEZ ROMERO JORGE | 2003   | Motocicleta | 1009028   | Vigente hasta Febrero 2 de 2008 |
| 9    | QYN- 99 A  | RED DE APOYO | GONZALEZ ROMERO JORGE | 2002   | Motocicleta | 1009028   | Vigente hasta Febrero 2 de 2008 |
| 10   | QYO- 01 A  | RED DE APOYO | GONZALEZ ROMERO JORGE | 2002   | Motocicleta | 1009028   | Vigente hasta Febrero 2 de 2008 |
| 11   | QYO- 05 A  | RED DE APOYO | GONZALEZ ROMERO JORGE | 2002   | Motocicleta | 1009028   | Vigente hasta Febrero 2 de 2008 |
| 12   | QYN -96 A  | RED DE APOYO | GONZALEZ ROMERO JORGE | 2002   | Motocicleta | 1009028   | Vigente hasta Febrero 2 de 2008 |
| 13   | QYN -94 A  | RED DE APOYO | GONZALEZ ROMERO JORGE | 2002   | Motocicleta | 1009028   | Vigente hasta Febrero 2 de 2008 |
| 14   | QYN -95 A  | RED DE APOYO | GONZALEZ ROMERO JORGE | 2002   | Motocicleta |           |                                 |
| 15   | QYO -03 A  | RED DE APOYO | GONZALEZ ROMERO JORGE | 2002   | Motocicleta | 1009028   | Vigente hasta Febrero 2 de 2008 |
| 16   | QYN -98 A  | RED DE APOYO | GONZALEZ ROMERO JORGE | 2002   | Motocicleta | 1009028   | Vigente hasta Febrero 2 de 2008 |
| 17   | QYW- 22 A  | RED DE APOYO | GONZALEZ ROMERO JORGE | 2003   | Motocicleta | 1009028   | Vigente hasta Febrero 2 de 2008 |
| 18   | JRV- 81 A  | RED DE APOYO | GONZALEZ ROMERO JORGE | 2002   | Motocicleta | 1009028   | Vigente hasta Febrero 2 de 2008 |
| 19   | QYO-04A    | REC DE APOYO | GONZALEZ ROMERO JORGE | 2002   | Motocicleta |           |                                 |

FUNTE: SANEAMIENTO CONTABLE E INVENTARIOS ALMACEN

**MUNICIPIO DE COTA**

**3.2.6.2. RELACION PARQUE AUTOMOTOR EN COMODATO A CARGO DE LA POLICIA A**

| ITEM | VEHICULO   | PLACA              | DEPENDENCIA         | RESPONSABLE             | COLOR        |
|------|--|--------------------|---------------------|-------------------------|--------------|
| 1    | Camioneta Toyota Hilux Pick Up doble cabina Diesel | 13-1689<br>OSD-300 | ESTACION DE POLICIA | ESTACION DE POLICIA     | VERDE-BLANCO |
| 2    | Camioneta Nissan Pick Up doble Cabina a Gasolina   | 13-677             | ESTACION DE POLICIA | ESTACION DE POLICIA     | VERDE-BLANCO |
| 1    | Motocicleta TS 185 suzuki                          | JHU 89             | ESTACION DE POLICIA | Jarramillo Ante Juan Al | VERDE-BLANCO |
| 1    | Motocicleta TS 185 suzuki                          | jhu 88             | ESTACION DE POLICIA | Jarramillo Ante Juan Al | VERDE-BLANCO |
|      | Motocicleta TS 185 suzuki                          | JHU 185            | ESTACION DE POLICIA | Jarramillo Ante Juan Al | VERDE-BLANCO |
| 1    | Motocicleta TS 125 suzuki                          | 13 -1003           | ESTACION DE POLICIA | Jarramillo Ante Juan Al | VERDE-BLANCO |
| 1    | Camioneta Puk Up 4x2 Toyota                        |                    | ESTACION DE POLICIA | Jarramillo Ante Juan Al | VERDE-BLANCO |

FUNTE: SANEAMIENTO CONTABLE E INVENTARIOS ALMACEN

MUNICIPIO DE COTA

5. PROGRAMAS, ESTUDIOS Y PROYECTOS POR SECTORES 2004 - 2007

5.1 RESUMEN DE LOS PRINCIPALES PROGRAMAS, ESTUDIOS Y PROYECTOS POR SECTORES

| SECTOR   | Valor total Ejecutado<br>2004 | Valor total Ejecutado<br>2005 | Valor total Ejecutado<br>2006 | Valor total Ejecutado<br>2007 | TOTAL                    | % de<br>Participac |
|--|-------------------------------|-------------------------------|-------------------------------|-------------------------------|--------------------------|--------------------|
| SECTOR SALUD   | 1.375.738.750,00              | 1.795.824.612,00              | 1.677.879.891,00              | 1.126.540.441,00              | 5.975.983.694,00         | 15,88              |
| EDUCACIÓN  | 303.659.564,00                | 1.179.703.371,00              | 1.352.833.447,00              | 1.932.671.087,00              | 4.768.867.469,00         | 12,67              |
| SECTOR AGUA POTABLE Y SANEAMIENTO BÁSICO               | 861.679.205,00                | 949.975.476,00                | 446.976.780,00                | 591.880.174,00                | 2.850.511.635,00         | 7,57               |
| RECREACIÓN Y DEPORTES                                  | 243.267.331,00                | 174.750.221,00                | 463.124.390,00                | 297.094.848,00                | 1.178.236.790,00         | 3,13               |
| CULTURA  | 418.150.110,00                | 323.201.109,00                | 490.133.266,00                | 395.705.604,00                | 1.627.190.089,00         | 4,32               |
| ATENCIÓN Y PREVENCIÓN DE DESASTRES                     | 191.075.667,00                | 19.990.697,00                 | 88.959.895,00                 | 19.900.000,00                 | 319.926.259,00           | 0,85               |
| SECTOR INFRAESTRUCTURA VIAL Y TRANSPORTE               | 1.495.046.549,00              | 2.599.122.511,00              | 4.257.502.909,00              | 2.600.283.091,00              | 10.951.955.060,00        | 29,1               |
| SECTOR GOBIERNO, PLANEACIÓN Y DESARROLLO INSTITUCIONAL | 326.722.394,00                | 475.737.337,00                | 542.735.455,00                |                               | 1.345.195.186,00         | 3,57               |
| SECTOR EQUIPAMIENTO (PARQUE LUÍS CARLOS GALÁN)         | 1.020.463.718,00              | 1.256.773.334,00              | 989.390.092,00                | 1.622.916.582,00              | 4.889.543.726,00         | 12,99              |
| VIVIENDA DE INTERÉS SOCIAL                             |                               | 94.306.376,00                 | 74.248.876,00                 | 74.286.516,00                 | 242.841.768,00           | 0,65               |
| SECTOR ELÉCTRICO                                       | 287.262.453,00                | 336.774.921,00                | 357.052.230,00                | 342.369.068,00                | 1.323.458.672,00         | 3,52               |
| SECTOR AGROPECUARIO                                    | 145.766.772,00                | 107.387.920,00                | 208.170.599,00                | 180.914.264,00                | 642.239.555,00           | 1,71               |
| SECTOR MEDIO AMBIENTE                                  | 59.286.647,00                 | 24.343.750,00                 | 303.140.868,00                | 26.643.304,00                 | 413.414.569,00           | 1,1                |
| SECTOR DESARROLLO ECONÓMICO                            | 32.339.719,00                 | 38.453.562,00                 | 10.111.050,00                 |                               | 80.904.331,00            | 0,21               |
| DESARROLLO COMUNITARIO                                 |                               |                               | 29.069.970,00                 |                               | 29.069.970,00            | 0,08               |
| FORTALECIMIENTO INSTITUCIONAL                          |                               |                               |                               | 183.028.760,00                | 183.028.760,00           | 0,49               |
| CONSTRUCCIÓN. MEJORAMIENTO Y MTO DE INFRAESTRUCTURA    |                               |                               |                               | 3.340.000,00                  | 3.340.000,00             | 0,01               |
| JUSTICIA   |                               |                               |                               | 623.039.148,00                | 623.039.148,00           | 1,66               |
| PROGRAMA HOGARES COMUNITARIOS                          |                               |                               |                               | 185.568.653,00                | 185.568.653,00           | 0,49               |
| <b>TOTAL</b>   |                               |                               |                               |                               | <b>37.634.315.334,00</b> | <b>100</b>         |

MUNICIPIO DE COTA  
5. PROGRAMAS, ESTUDIOS Y PROYECTOS POR SECTORES 2004 - 2007

5.1.1 PROGRAMAS, ESTUDIOS Y PROYECTOS POR SECTORES AÑO 2004

| SECTOR:                                      | EDUCACION  |       | ESTADO ACTUAL |                       | 2004           |
|--|--|-------|---------------|-----------------------|----------------|
| DENOMINACIÓN DEL PROGRAMA ESTUDIO O PROYECTO | DESCRIPCIÓN DE LOS PROYECTOS                                 |       | ESTADO ACTUAL |                       | 2004           |
| EDUCACION                                    |  | EJEC. | EN PROCESO    | VALOR                 |                |
| <b>EDUCACION</b>                             |  |       | NO            | <b>303.659.564,00</b> |                |
| 2302111                                      | CONSTRUCCION, ADQ. , MEJORAMIENTO Y MTO INFRAEST. DEL SECTOR |       |               | NO                    | 113.642.289,00 |
| 2302111001                                   | Calidad de la Educación                                      |       |               | NO                    | 88.009.994,00  |
| 2302111002                                   | Construcción y Mto de Establecimientos Educativos            |       |               | NO                    | 25.632.295,00  |
| 2302111003                                   | Dotación Nueva sede Colegio Dptal Enrique Pardo Parra        |       |               | NO                    | -              |
| 2302111004                                   | Calidad en la Educación S.G.P. 2003                          |       |               | NO                    | -              |
| 2302111005                                   | Calidad en la Educación S.G.P. 2002                          |       |               | NO                    | -              |

5.1.2 PROGRAMAS, ESTUDIOS Y PROYECTOS POR SECTORES AÑO 2004

| SECTOR:                                      | SALUD  |       | ESTADO ACTUAL |                         | 2004           |
|--|--|-------|---------------|-------------------------|----------------|
| DENOMINACIÓN DEL PROGRAMA ESTUDIO O PROYECTO | DESCRIPCIÓN DE LOS PROYECTOS                                 |       | ESTADO ACTUAL |                         | 2004           |
|  |  | EJEC. | EN PROCESO    | VALOR                   |                |
| <b>GASTOS DE INVERSION</b>                   |  |       | NO            | <b>6.760.458.879,00</b> |                |
| <b>SECTOR SALUD</b>                          |  |       | NO            | <b>1.375.738.750,00</b> |                |
| 2301111                                      | PAGOS DE CONVENIOS EN SALUD                                  |       |               | NO                      | 650.560.934,00 |
| 2301111001                                   | S. G. P. LI  |       |               | NO                      | 194.085.467,00 |
| 2301111002                                   | CONVENIOS Y COFINANCIACION                                   |       |               | NO                      | 10.600.000,00  |
| 2301112                                      | PRESTACION DE SERVICIOS                                      |       |               | NO                      | 249.545.957,00 |
| 2301112001                                   | Programas de Promoción y Prevención                          |       |               | NO                      | 87.753.217,00  |
| 2301112002                                   | Programas para Personas con Deficiencias físicas ó mentales  |       |               | NO                      | 62.270.681,00  |
| 2301112003                                   | Programas de Salud Pública                                   |       |               | NO                      | 97.122.059,00  |
| 2301112004                                   | Programa Salud Publica (SGP 2003)                            |       |               | NO                      | 2.400.000,00   |
| <b>PROTECCION Y BIENESTAR SOCIAL</b>         |  |       | NO            | <b>229.333.457,00</b>   |                |
| 2301113001                                   | Programas de Complemento Alimentario para Población Vulnerab |       |               | NO                      | -              |
| 2301113002                                   | Programas de Alimentación Escolar                            |       |               | NO                      | 85.568.566,00  |
| 2301113003                                   | Programas para la Tercera Edad                               |       |               | NO                      | 97.027.020,00  |
| 2301113004                                   | Programa Alimentación Escolar (SGP 2003)                     |       |               | NO                      | 6.315.163,00   |
| 2301113005                                   | Programa Alimentación Escolar (SGP 2002)                     |       |               | NO                      | 40.422.708,00  |
| <b>SUBSIDIOS</b>                             |  |       | NO            | <b>566.278.869,00</b>   |                |
| 2301114001                                   | Subsidios para acceso población NBI atención en Salud Cont.  |       |               | NO                      | 449.008.543,00 |
| 2301114002                                   | Subsidios para acceso población NBI atención en Salud Ampl.  |       |               | NO                      | 2.119.038,00   |
| 2301114003                                   | Excedentes financieros PAB 2001                              |       |               | NO                      | -              |
| 2301114004                                   | Excedentes Ampl. Covertura Reg. Subsidiado Acuerdo 190 CNSSC |       |               | NO                      | 7.927.938,00   |
| 2301114005                                   | Regimen Subsidiado (Continuidad) FOSYGA                      |       |               | NO                      | 84.453.253,00  |
| 2301114006                                   | Subsidio en el acceso de población NBI Continuidad (SGP2003) |       |               | NO                      | -              |
| 2301114007                                   | Subsidio en el acceso de población NBI Ampliación (SGP 2003) |       |               | NO                      | -              |
| 2301114008                                   | Subsidio en el acceso de población NBI Continuidad (ICN)     |       |               | NO                      | 22.770.096,00  |

5.1.3 PROGRAMAS, ESTUDIOS Y PROYECTOS POR SECTORES AÑO 2004

| SECTOR:                                      | OTROS PROGRAMAS - EDUCACION                         |       | ESTADO ACTUAL |                       | 2004           |
|--|---|-------|---------------|-----------------------|----------------|
| DENOMINACIÓN DEL PROGRAMA ESTUDIO O PROYECTO | DESCRIPCIÓN DE LOS PROYECTOS                        |       | ESTADO ACTUAL |                       | 2004           |
|  |   | EJEC. | EN PROCESO    | VALOR                 |                |
| <b>OTROS PROGRAMAS</b>                       |   |       | NO            | <b>190.017.275,00</b> |                |
| <b>EDUCACION</b>                             |   |       | NO            | <b>190.017.275,00</b> |                |
| 2302112001                                   | Educación Grado Cero, Infancia temprana y no formal |       |               | NO                    | 142.457.275,00 |
| 2302112001                                   | S. G. P. LI   |       |               | NO                    | 2.468.964,00   |
| 2302112002                                   | Transporte Escolar                                  |       |               | NO                    | 3.040.000,00   |
| 2302112003                                   | Convenio 068/2004 Transporte Escolar                |       |               | NO                    | 39.520.000,00  |
| 2302112004                                   | Convenio 076 de 2004 Estrategia Kits Escolares      |       |               | NO                    | 2.500.000,00   |
| 2302112005                                   | Convenio 092 de 2004 Estrategia Uniformes           |       |               | NO                    | 2.500.000,00   |

5.1.4 PROGRAMAS, ESTUDIOS Y PROYECTOS POR SECTORES AÑO 2004

| <b>SECTOR:</b>                                  |   | <b>OTROS PROGRAMAS - AGUA POTABLE Y SANEAMIENTO BASICO</b> |            |                |
|---|---|--|------------|----------------|
| DENOMINACIÓN DEL PROGRAMA ESTUDIO O PROYECTO    | DESCRIPCIÓN DE LOS PROYECTOS                                      | ESTADO ACTUAL  |            | 2004           |
|   |   | EJEC.  | EN PROCESO | VALOR          |
| <b>SECTOR AGUA POTABLE Y SANEAMIENTO BASICO</b> |   |  | NO         | 861.679.205,00 |
| 2303111   | <b>CONSTRUCCION, ADQUIS., MEJORAMIENTO Y MTO INFRAEST. SECTOR</b> |  | NO         | 641.679.205,00 |
| 2303111001                                      | Construcción y Rehabilitación de Redes de Acueducto               |  | NO         | 66.268.550,00  |
| 2303111002                                      | Construcción y Rehabilitación Redes de Alcantarillado             |  | NO         | 181.927.165,00 |
| 2303111003                                      | Construcción Plantas de Tratamiento                               |  | NO         | 372.179.146,00 |
| 2303111004                                      | Mantenimiento Plantas de tratamiento de Agua Potable y Resid      |  | NO         | 21.304.344,00  |
| 2303111005                                      | Construcción y Rehabilitación Redes de AlcantarilladoSGP2003      |  | NO         | -              |
| <b>SUBSIDIOS</b>                                |   |  | NO         | 220.000.000,00 |
| 2303112001                                      | Subsidios a personas menores ingresos para pago Serv. Públic      |  | NO         | 220.000.000,00 |

5.1.5 PROGRAMAS, ESTUDIOS Y PROYECTOS POR SECTORES AÑO 2004

| <b>SECTOR:</b>                               |  | <b>OTROS PROGRAMAS - RECREACION Y DEPORTE</b> |            |                |
|--|--|---|------------|----------------|
| DENOMINACIÓN DEL PROGRAMA ESTUDIO O PROYECTO | DESCRIPCIÓN DE LOS PROYECTOS                                 | ESTADO ACTUAL                                 |            | 2004           |
|  |  | EJEC.   | EN PROCESO | VALOR          |
| <b>RECREACION Y DEPORTES</b>                 |  |   | NO         | 243.267.331,00 |
| 2304111                                      | <b>FOMENTO AL DEPORTE</b>                                    |   | NO         | 243.267.331,00 |
| 2304111001                                   | Transferencia al I.M.R.D. como aporte al Fdo Fomento al Dep. |   | NO         | 231.475.691,00 |
| 2304111002                                   | Transferencia al I.M.R.D. (S.G.P 2003)                       |   | NO         | 3.012.260,00   |
| 2304111003                                   | Transferencia al I.M.R.D. (ICN)                              |   | NO         | 8.779.380,00   |

5.1.6 PROGRAMAS, ESTUDIOS Y PROYECTOS POR SECTORES AÑO 2004

| <b>SECTOR:</b>                               |  | <b>OTROS PROGRAMAS - CULTURA</b> |            |                |
|--|--|----------------------------------|------------|----------------|
| DENOMINACIÓN DEL PROGRAMA ESTUDIO O PROYECTO | DESCRIPCIÓN DE LOS PROYECTOS                                 | ESTADO ACTUAL                    |            | 2004           |
|  |  | EJEC.                            | EN PROCESO | VALOR          |
| <b>CULTURA</b>                               |  |                                  | NO         | 418.150.110,00 |
| 2305111                                      | <b>APOYO FINANCIERO A EVENTOS CULTURALES</b>                 |                                  | NO         | 418.150.110,00 |
| 2305111001                                   | Fortalecimiento de Escuelas de Arte y Cultura                |                                  | NO         | 153.582.263,00 |
| 2305111002                                   | Apoyo a la realización de Eventos Culturales                 |                                  | NO         | 228.850.020,00 |
| 2305111003                                   | Apoyo y Fortalecimiento a los procesos de Información        |                                  | NO         | 27.867.827,00  |
| 2305111004                                   | Convenio 030/2004 Escuelas de Formación Artística y Cultural |                                  | NO         | 3.850.000,00   |
| 2305111005                                   | Convenio Interadm. de Cooperación 205/04 Cota 400 Años       |                                  | NO         | 4.000.000,00   |

5.1.7 PROGRAMAS, ESTUDIOS Y PROYECTOS POR SECTORES AÑO 2004

| <b>SECTOR:</b>                               |                              | <b>OTROS SECTORES - ATENCION Y PREVENCION DE DESASTRES</b> |            |                  |
|--|------------------------------|--|------------|------------------|
| DENOMINACIÓN DEL PROGRAMA ESTUDIO O PROYECTO | DESCRIPCIÓN DE LOS PROYECTOS | ESTADO ACTUAL  |            | 2004             |
|  |                              | EJEC.  | EN PROCESO | VALOR            |
| <b>OTROS SECTORES</b>                        |                              |  | NO         | 3.557.963.919,00 |
| <b>ATENCION Y PREVENCION DE DESASTRES</b>    |                              |  | NO         | 191.075.667,00   |

5.1.8 PROGRAMAS, ESTUDIOS Y PROYECTOS POR SECTORES AÑO 2004

| <b>SECTOR:</b>                               |                                      | <b>OTROS SECTORES - INFRAESTRUCTURA VIAL</b> |            |                  |
|--|--------------------------------------|--|------------|------------------|
| DENOMINACIÓN DEL PROGRAMA ESTUDIO O PROYECTO | DESCRIPCIÓN DE LOS PROYECTOS         | ESTADO ACTUAL                                |            | 2004             |
|  |                                      | EJEC.  | EN PROCESO | VALOR            |
| <b>SECTOR INFRAESTRUCTURA VIAL</b>           |                                      |  | NO         | 1.495.046.549,00 |
| 2306112001                                   | Construcción y Mantenimiento de Vías |  | NO         | 1.495.046.549,00 |

5.1.9 PROGRAMAS, ESTUDIOS Y PROYECTOS POR SECTORES AÑO 2004

| SECTOR:  |                                       | OTROS SECTORES - GOBIERNO, PLANEACIÓN Y DLO INSTITUCIONAL |            |                |
|--|---------------------------------------|---|------------|----------------|
| DENOMINACIÓN DEL PROGRAMA ESTUDIO O PROYECTO           | DESCRIPCIÓN DE LOS PROYECTOS          | ESTADO ACTUAL   |            | 2004           |
|  |                                       | EJEC.   | EN PROCESO | VALOR          |
| <b>GOBIERNO, PLANEACION Y DESARROLLO INSTITUCIONAL</b> |                                       |   | NO         | 326.722.394,00 |
| 2306113001   | Programa de Seguridad Ciudadana       |   | NO         | 312.581.478,00 |
| 2306113002   | Cofinanciación con Entidades Públicas |   | NO         | 8.248.120,00   |
| 2306113003   | Apoyo a Microempresarios y Artesanos  |   | NO         | 5.892.796,00   |

5.1.10 PROGRAMAS, ESTUDIOS Y PROYECTOS POR SECTORES AÑO 2004

| SECTOR:                                      |  | EQUIPAMIENTO  |            |                  |
|--|--|---------------|------------|------------------|
| DENOMINACIÓN DEL PROGRAMA ESTUDIO O PROYECTO | DESCRIPCIÓN DE LOS PROYECTOS                               | ESTADO ACTUAL |            | 2004             |
|  |  | EJEC.         | EN PROCESO | VALOR            |
| <b>SECTOR EQUIPAMIENTO</b>                   |  |               | NO         | 1.020.463.718,00 |
| 2306114001                                   | Dotación Hogar Geriátrico                                  |               | NO         | -                |
| 2306114002                                   | Construcción y Mantenimiento Polideportivo                 |               | NO         | 42.823.324,00    |
| 2306114003                                   | Estudios y Diseños   |               | NO         | 223.230.180,00   |
| 2306114004                                   | Compra de Terrenos y Bienes Inmuebles                      |               | NO         | 335.731.512,00   |
| 2306114005                                   | Construcción y Mantenimiento de Bienes Inmuebles           |               | NO         | 231.564.816,00   |
| 2306114006                                   | Terminación Hogar Geriátrico                               |               | NO         | 159.620.586,00   |
| 2306114007                                   | CONVENIO 387/03 Construcción del cerramiento para polidep. |               | NO         | 27.493.300,00    |

5.1.11 PROGRAMAS, ESTUDIOS Y PROYECTOS POR SECTORES AÑO 2004

| SECTOR:                                      |  | ELECTRICO     |            |                |
|--|--|---------------|------------|----------------|
| DENOMINACIÓN DEL PROGRAMA ESTUDIO O PROYECTO | DESCRIPCIÓN DE LOS PROYECTOS                 | ESTADO ACTUAL |            | 2004           |
|  |  | EJEC.         | EN PROCESO | VALOR          |
| <b>SECTOR ELECTRICO</b>                      |  |               | NO         | 287.262.453,00 |
| 2306116001                                   | Servicios Públicos - Alumbrado Público       |               | NO         | 276.520.530,00 |
| 2306116002                                   | Servicios de Alumbrado Público (S.G.P. 2003) |               | NO         | 9.936.311,00   |
| 2306116003                                   | Servicios de Alumbrado Público (S.G.P. 2002) |               | NO         | 805.612,00     |

5.1.12 PROGRAMAS, ESTUDIOS Y PROYECTOS POR SECTORES AÑO 2004

| SECTOR:                                      |                                  | OTROS SECTORES - AGROPECUARIO |            |                |
|--|----------------------------------|-------------------------------|------------|----------------|
| DENOMINACIÓN DEL PROGRAMA ESTUDIO O PROYECTO | DESCRIPCIÓN DE LOS PROYECTOS     | ESTADO ACTUAL                 |            | 2004           |
|  |                                  | EJEC.                         | EN PROCESO | VALOR          |
| <b>AGROPECUARIO</b>                          |                                  |                               | NO         | 145.766.772,00 |
| 2306117001                                   | Dotación y Operación de la UMATA |                               | NO         | 145.766.772,00 |

5.1.13 PROGRAMAS, ESTUDIOS Y PROYECTOS POR SECTORES AÑO 2004

| SECTOR:                                      |   | OTROS SECTORES - MEDIO AMBIENTE |            |               |
|--|---|---------------------------------|------------|---------------|
| DENOMINACIÓN DEL PROGRAMA ESTUDIO O PROYECTO | DESCRIPCIÓN DE LOS PROYECTOS                    | ESTADO ACTUAL                   |            | 2004          |
|  |   | EJEC.                           | EN PROCESO | VALOR         |
| <b>SECTOR MEDIO AMBIENTE</b>                 |   |                                 | NO         | 59.286.647,00 |
| 2306118001                                   | Recuperación y Preservación de Cuencas Hídricas |                                 | NO         | 24.286.647,00 |
| 2306118002                                   | Recuperación de Rondas y Quebradas              |                                 | NO         | 35.000.000,00 |
|  |   |                                 | NO         |               |

5.1.14 PROGRAMAS, ESTUDIOS Y PROYECTOS POR SECTORES AÑO 2004

| SECTOR:                                      |  | OTROS SECTORES - DESARROLLO ECONOMICO |            |               |
|--|--|---------------------------------------|------------|---------------|
| DENOMINACIÓN DEL PROGRAMA ESTUDIO O PROYECTO | DESCRIPCIÓN DE LOS PROYECTOS                       | ESTADO ACTUAL                         |            | 2004          |
|  |  | EJEC.                                 | EN PROCESO | VALOR         |
| <b>SECTOR DESARROLLO ECONOMICO</b>           |  |                                       | NO         | 32.339.719,00 |
| 2306119001                                   | Operación y Mto Maquinaria y Equipo Agrícola       |                                       | NO         | 6.203.328,00  |
| 2306119002                                   | Transferencia Fondo social y Reactivación Agrícola |                                       | NO         | -             |
| 2306119003                                   | Atención a Población Desprotegida                  |                                       | NO         | 21.136.391,00 |
| 2306119004                                   | Atención a Población Desplazada                    |                                       | NO         | 5.000.000,00  |

MUNICIPIO DE COTA  
5. PROGRAMAS, ESTUDIOS Y PROYECTOS POR SECTORES 2004 - 2007

5.2.1 PROGRAMAS, ESTUDIOS Y PROYECTOS POR SECTORES AÑO 2005

| <b>SECTOR:</b> EDUCACION                     |  |               |            |                  |
|--|--|---------------|------------|------------------|
| DENOMINACION DEL PROGRAMA ESTUDIO O PROYECTO | DESCRIPCION DE LOS PROYECTOS                                 | ESTADO ACTUAL |            | 2005             |
|  |  | EJEC.         | EN PROCESO | VALOR            |
| <b>SECTOR EDUCACION</b>                      |  |               | NO         | 1.179.703.371,00 |
| <b>Calidad de la Educación</b>               |  |               | NO         | 157.638.350,00   |
| 2302111                                      | CONSTRUCCION, ADQ. MEJORAM. Y MTO INFRAESTRUCTURA PROPIA DEL |               | NO         | 599.197.038,00   |
| 2302111002                                   | Servicios Públicos   |               | NO         | 18.817.500,00    |
| 2302111003                                   | Construcción, Mto y Dotación de Establecimientos Educativos  |               | NO         | 140.517.363,00   |
| 2302111004                                   | Terminación nueva sede Colegio E.P.P.                        |               | NO         | 207.923.201,00   |
| 2302111005                                   | Dotación Nueva Sede Colegio E.P.P.                           |               | NO         | -                |
| 2302111006                                   | Pago Reservas Presupuestales - Ley 819 de 2003               |               | NO         | 74.300.624,00    |
| <b>OTROS PROGRAMAS</b>                       |  |               | NO         | 580.506.333,00   |
| 2302112001                                   | Convenios Amplia. Cobertura Educativa con entidades sin anim |               | NO         | -                |
| 2302112002                                   | Educación Grado Cero, Infancia temprana y no formal          |               | NO         | 309.461.333,00   |
| 2302112003                                   | Transporte Escolar   |               | NO         | 3.000.000,00     |
| 2302112004                                   | Pago Saldo Reserva Presupuestal 2003 RC                      |               | NO         | 268.045.000,00   |

5.2.2 PROGRAMAS, ESTUDIOS Y PROYECTOS POR SECTORES AÑO 2005

| <b>SECTOR:</b> SALUD                         |   |               |            |                     |
|--|---|---------------|------------|---------------------|
| DENOMINACION DEL PROGRAMA ESTUDIO O PROYECTO | DESCRIPCION DE LOS PROYECTOS  | ESTADO ACTUAL |            | 2005                |
|  |   | EJEC.         | EN PROCESO | VALOR               |
| <b>SECTOR SALUD</b>                          |   |               | NO         | 1.795.824.612,00    |
| 2301111                                      | PAGO DE CONVENIOS EN SALUD  |               | NO         | 310.389.725,00      |
| 2301112                                      | PRESTACION DE SERVICIOS   |               | NO         | 568.037.467,00      |
| 2301112001                                   | Programas de Promoción y Prevención   |               | NO         | 201.682.362,00      |
| 2301112002                                   | Programas para Personas con Deficiencias físicas ó mentales                         |               | NO         | 68.511.713,00       |
| 2301112003                                   | Estudios e Interventoria Régimen Subsidiado   |               | NO         | 13.900.000,00       |
| 2301112004                                   | Programas de Salud Pública  |               | NO         | 77.564.372,00       |
| 2301112005                                   | Regimen Subsidiado Subsidios Parciales  |               | NO         | 36.977.145,00       |
| <b>SALDOS DE LIQUIDACION CONTRATOS</b>       |   |               | NO         | <b>9.662.860,00</b> |
| 2301112005                                   | FOSYGA  |               | NO         | 27.314.285,00       |
| 2301112006                                   | Regimen Subsidiado Continuidad  |               | NO         | 165.437.766,00      |
| 2301112007                                   | Regimen subsidiado Ampliación ICBF  |               | NO         | 3.964.109,00        |
| 2301112008                                   | Regimen Subsidiado Ampliac. Sub. Plenos Resol. 3962/2005                            |               | NO         | -                   |
| 2301112009                                   | Régimen subsidiado Ajuste UPC parciales según Resol3395/05                          |               | NO         | -                   |
| <b>PROTECCION Y BIENESTAR SOCIAL</b>         |   |               | NO         | 373.470.311,00      |
| 2301113001                                   | Programas de Complemento Alimentario para Población Vulnerab                        |               | NO         | -                   |
| 2301113002                                   | Programas de Alimentación Escolar   |               | NO         | 196.689.901,00      |
| 2301113003                                   | Programas para la Tercera Edad  |               | NO         | 206.883.710,00      |
| 2301113004                                   | Promoción y Prevención Integral del consumo de sustancias psicoactivas Resol 235/05 |               | NO         | -                   |
| 2301113005                                   | Conv. 36/04 Protección Social Adulto Mayor  |               | NO         | 960.000,00          |
| <b>SUBSIDIOS</b>                             |   |               | NO         | 543.927.109,00      |
| 2301114001                                   | Subsidios para acceso población NBI atención en Salud Cont.                         |               | NO         | 516.409.368,00      |
| 2301114002                                   | Subsidios para acceso población NBI atención en Salud Ampl.                         |               | NO         | 16.230.888,00       |
| 2301114003                                   | Cuentas por pagar Liquidacion Convenios NBI Vig. Anteriores                         |               | NO         | 11.286.853,00       |

5.2.3 PROGRAMAS, ESTUDIOS Y PROYECTOS POR SECTORES AÑO 2005

| <b>SECTOR: OTROS PROGRAMAS - AGUA POTABLE Y SANEAMIENTO BASICO</b> |  |               |            |                |
|--|--|---------------|------------|----------------|
| DENOMINACIÓN DEL PROGRAMA ESTUDIO O PROYECTO                       | DESCRIPCIÓN DE LOS PROYECTOS                                 | ESTADO ACTUAL |            | 2005           |
|  |  | EJEC.         | EN PROCESO | VALOR          |
| <b>SECTOR AGUA POTABLE Y SANEAMIENTO BASICO</b>                    |  |               | NO         | 949.975.476,00 |
| <b>ASEO, RECOLECCION, TRATAMIENTO DISPOS. FINAL DE BASURA</b>      |  |               | NO         | 36.481.751,00  |
| 2303112  | CONSTRUCCION, ADQUIS. MEJORAMIENTO Y MTO DE INFRAESTRUCTURA  |               | NO         | 779.800.638,00 |
| 2303112001   | Construcción y Rehabilitación de Redes de Acueducto          |               | NO         | 93.151.400,00  |
| 2303112002   | Construcción y Rehabilitación de Redes de Alcantarillado     |               | NO         | 255.180.766,00 |
| 2303112003   | Reposición y Mantenimiento de Redes de Acueducto             |               | NO         | -              |
| 2303112004   | Reposición y Mantenimiento de Redes de Alcantarillado        |               | NO         | -              |
| 2303112005   | Construcción Plantas de Tratamiento                          |               | NO         | 168.008.750,00 |
| 2303112006   | Mantenimiento de Plantas de Tratamiento Agua Potable y Resi  |               | NO         | 10.000.000,00  |
| 2303112007   | Pago Reservas Presupuestales - Ley 819 de 2003               |               | NO         | 253.459.722,00 |
| <b>SUBSIDIOS</b>   |  |               | NO         | 133.693.087,00 |
| 2303114001   | Subsidios a personas menores ingresos para pago Serv. Públic |               | NO         | 133.693.087,00 |

5.2.4 PROGRAMAS, ESTUDIOS Y PROYECTOS POR SECTORES AÑO 2005

| <b>SECTOR: OTROS PROGRAMAS - RECREACION Y DEPORTE</b> |  |               |            |                |
|---|--|---------------|------------|----------------|
| DENOMINACIÓN DEL PROGRAMA ESTUDIO O PROYECTO          | DESCRIPCIÓN DE LOS PROYECTOS                                 | ESTADO ACTUAL |            | 2005           |
|   |  | EJEC.         | EN PROCESO | VALOR          |
| <b>RECREACION Y DEPORTES</b>                          |  |               | NO         | 174.750.221,00 |
| 2304111001  | Transferencia al I.M.R.D. como aporte al Fdo Fomento al Dep. |               | NO         | 174.750.221,00 |

5.2.5 PROGRAMAS, ESTUDIOS Y PROYECTOS POR SECTORES AÑO 2005

| <b>SECTOR: OTROS PROGRAMAS - CULTURA</b>     |   |               |            |                |
|--|---|---------------|------------|----------------|
| DENOMINACIÓN DEL PROGRAMA ESTUDIO O PROYECTO | DESCRIPCIÓN DE LOS PROYECTOS  | ESTADO ACTUAL |            | 2005           |
|  |   | EJEC.         | EN PROCESO | VALOR          |
| <b>SECTOR CULTURA</b>                        |   |               | NO         | 323.201.109,00 |
| <b>APOYO FINANCIERO A EVENTOS CULTURALES</b> |   |               | NO         | 323.201.109,00 |
| 2305111001                                   | Fortalecimiento de Escuelas de Arte y Cultura                         |               | NO         | 220.165.753,00 |
| 2305111002                                   | Apoyo a la realización de Eventos Culturales                          |               | NO         | 87.193.690,00  |
| 2305111003                                   | Apoyo y fortalecimiento a los procesos de información                 |               | NO         | 7.166.666,00   |
| 2305111004                                   | Convenio 010/05 Escuelas de Formacion Artistico y Cultural            |               | NO         | 3.675.000,00   |
| 2305111005                                   | Conv. 225/05 Convenio Cooperación Actividad Cultural Pincel al Parque |               | NO         | 5.000.000,00   |



5.2.6 PROGRAMAS, ESTUDIOS Y PROYECTOS POR SECTORES AÑO 2005

| <b>SECTOR: OTROS SECTORES - ATENCION Y PREVENCION DESASTRES</b> |                                    |               |            |                         |
|---|------------------------------------|---------------|------------|-------------------------|
| DENOMINACIÓN DEL PROGRAMA ESTUDIO O PROYECTO                    | DESCRIPCIÓN DE LOS PROYECTOS       | ESTADO ACTUAL |            | 2005                    |
|   |                                    | EJEC.         | EN PROCESO | VALOR                   |
| <b>OTROS SECTORES</b>   |                                    |               | NO         | <b>4.952.890.408,00</b> |
| <b>SECTOR ATENCION Y PREVENCION DE DESASTRES</b>                |                                    |               | NO         | 19.990.697,00           |
| 2306111001  | Atención y Prevención de Desastres |               | NO         | 19.990.697,00           |

5.2.7 PROGRAMAS, ESTUDIOS Y PROYECTOS POR SECTORES AÑO 2005

| <b>SECTOR: OTROS SECTORES - INFRAESTRUCTURA VIAL</b> |   |               |            |                  |
|--|---|---------------|------------|------------------|
| DENOMINACIÓN DEL PROGRAMA ESTUDIO O PROYECTO         | DESCRIPCIÓN DE LOS PROYECTOS                      | ESTADO ACTUAL |            | 2005             |
|  |   | EJEC.         | EN PROCESO | VALOR            |
| <b>SECTOR INFRAESTRUCTURA VIAL</b>                   |   |               | NO         | 2.599.122.511,00 |
| 2306112001   | Construcción y Mantenimiento de vías              |               | NO         | 2.599.122.511,00 |
| 2306112002   | Convenio 00016/04 Construcción Puentes Peatonales |               | NO         | -                |

5.2.8 PROGRAMAS, ESTUDIOS Y PROYECTOS POR SECTORES AÑO 2005

| <b>SECTOR: OTRO SECTOR - GOBIERNO, PLANEACION, DLLO INSTITUCIONAL</b> |  |               |            |                |
|---|--|---------------|------------|----------------|
| DENOMINACIÓN DEL PROGRAMA ESTUDIO O PROYECTO                          | DESCRIPCIÓN DE LOS PROYECTOS                                 | ESTADO ACTUAL |            | 2005           |
|   |  | EJEC.         | EN PROCESO | VALOR          |
| <b>SECTOR GOBIERNO, PLANEACION Y DESARROLLO INSTITUCIONAL</b>         |  |               | NO         | 475.737.337,00 |
| 2306113001  | Programa de Seguridad Ciudadana                              |               | NO         | 331.242.537,00 |
| 2306113002  | Cofinanciación con Entidades Públicas                        |               | NO         | 6.765.000,00   |
| 2306113003  | Actualización y Mantenimiento Catastral                      |               | NO         | -              |
| 2306113004  | Saneamiento Contable   |               | NO         | 67.729.800,00  |
| 2306113005  | Transferencia de capital a Empresas Industriales y Comercial |               | NO         | 70.000.000,00  |

5.2.9 PROGRAMAS, ESTUDIOS Y PROYECTOS POR SECTORES AÑO 2005

| <b>SECTOR: OTROS SECTORES - EQUIPAMIENTO</b> |   |               |            |                  |
|--|---|---------------|------------|------------------|
| DENOMINACIÓN DEL PROGRAMA ESTUDIO O PROYECTO | DESCRIPCIÓN DE LOS PROYECTOS                            | ESTADO ACTUAL |            | 2005             |
|  |   | EJEC.         | EN PROCESO | VALOR            |
| <b>SECTOR EQUIPAMIENTO</b>                   |   |               | NO         | 1.256.773.334,00 |
| 2306114001                                   | Dotación Hogar Geriátrico                               |               | NO         | -                |
| 2306114002                                   | Construcción y Mantenimiento Polideportivo              |               | NO         | 97.624.267,00    |
| 2306114003                                   | Estudios y Diseños                                      |               | NO         | 118.556.737,00   |
| 2306114004                                   | Construcción y Mejoramiento Establecimientos Educativos |               | NO         | -                |
| 2306114005                                   | Compra de Terrenos y Bienes Inmuebles                   |               | NO         | 635.727.200,00   |
| 2306114006                                   | Construcción y Mantenimiento de Inmuebles               |               | NO         | 168.577.387,00   |
| 2306114007                                   | Construcción y Mantenimiento de Parques                 |               | NO         | 236.287.743,00   |

5.2.10 PROGRAMAS, ESTUDIOS Y PROYECTOS POR SECTORES AÑO 2005

| <b>SECTOR: OTROS SECTORES - VIVIENDA DE INTERES SOCIAL</b> |   |               |            |               |
|--|---|---------------|------------|---------------|
| DENOMINACIÓN DEL PROGRAMA ESTUDIO O PROYECTO               | DESCRIPCIÓN DE LOS PROYECTOS              | ESTADO ACTUAL |            | 2005          |
|  |   | EJEC.         | EN PROCESO | VALOR         |
| <b>VIVIENDA DE INTERES SOCIAL</b>                          |   |               | NO         | 94.306.376,00 |
| 2306115001   | Mantenimiento y Mejoramiento de Viviendas |               | NO         | 94.306.376,00 |

5.2.11 PROGRAMAS, ESTUDIOS Y PROYECTOS POR SECTORES AÑO 2005

| <b>SECTOR: OTROS SECTORES - ELECTRICO</b>    |  |               |            |                |
|--|--|---------------|------------|----------------|
| DENOMINACIÓN DEL PROGRAMA ESTUDIO O PROYECTO | DESCRIPCIÓN DE LOS PROYECTOS           | ESTADO ACTUAL |            | 2005           |
|  |  | EJEC.         | EN PROCESO | VALOR          |
| <b>ELECTRICO</b>                             |  |               | NO         | 336.774.921,00 |
| 2306116001                                   | Servicios Públicos - Alumbrado Público |               | NO         | 336.774.921,00 |

5.2.12 PROGRAMAS, ESTUDIOS Y PROYECTOS POR SECTORES AÑO 2005

| <b>SECTOR: OTROS SECTORES - AGROPECUARIO</b> |                                  |               |            |                |
|--|----------------------------------|---------------|------------|----------------|
| DENOMINACIÓN DEL PROGRAMA ESTUDIO O PROYECTO | DESCRIPCIÓN DE LOS PROYECTOS     | ESTADO ACTUAL |            | 2005           |
|  |                                  | EJEC.         | EN PROCESO | VALOR          |
| <b>AGROPECUARIO</b>                          |                                  |               | NO         | 107.387.920,00 |
| 2306117001                                   | Dotación y Operación de la UMATA |               | NO         | 107.387.920,00 |

5.2.13 PROGRAMAS, ESTUDIOS Y PROYECTOS POR SECTORES AÑO 2005

| <b>SECTOR: OTROS SECTORES - MEDIO AMBIENTE</b> |   |               |            |               |
|--|---|---------------|------------|---------------|
| DENOMINACIÓN DEL PROGRAMA ESTUDIO O PROYECTO   | DESCRIPCIÓN DE LOS PROYECTOS                    | ESTADO ACTUAL |            | 2005          |
|  |   | EJEC.         | EN PROCESO | VALOR         |
| <b>MEDIO AMBIENTE</b>                          |   |               | NO         | 24.343.750,00 |
| 2306118001                                     | Recuperación y Preservación de Cuencas Hídricas |               | NO         | 24.343.750,00 |
| 2306118002                                     | Recuperación de Rondas de Quebradas y Rios      |               | NO         | -             |

5.2.14 PROGRAMAS, ESTUDIOS Y PROYECTOS POR SECTORES AÑO 2005

| <b>SECTOR: OTROS SECTORES - DESARROLLO ECONOMICO</b> |  |               |            |               |
|--|--|---------------|------------|---------------|
| DENOMINACIÓN DEL PROGRAMA ESTUDIO O PROYECTO         | DESCRIPCIÓN DE LOS PROYECTOS                       | ESTADO ACTUAL |            | 2005          |
|  |  | EJEC.         | EN PROCESO | VALOR         |
| <b>DESARROLLO ECONOMICO</b>                          |  |               | NO         | 38.453.562,00 |
| 2306119001   | Fortalecimiento de Empresas Asociativas            |               | NO         | 15.998.920,00 |
| 2306119002   | Operación y Mto Maquinaria y Equipo Agrícola       |               | NO         | 2.825.000,00  |
| 2306119003   | Transferencia Fondo social y Reactivación Agrícola |               | NO         | -             |
| 2306119004   | Atención a Población Desprotegida                  |               | NO         | 9.629.650,00  |
| 2306119005   | Atención a Población Desplazada                    |               | NO         | 9.999.992,00  |

MUNICIPIO DE COTA  
5. PROGRAMAS, ESTUDIOS Y PROYECTOS POR SECTORES 2004 - 2007

5.3.1 PROGRAMAS, ESTUDIOS Y PROYECTOS POR SECTORES AÑO 2006

| <b>SECTOR:</b>                               | <b>EDUCACION</b>   |               |            |                       |
|--|--|---------------|------------|-----------------------|
| DENOMINACIÓN DEL PROGRAMA ESTUDIO O PROYECTO | DESCRIPCIÓN DE LOS PROYECTOS                                 | ESTADO ACTUAL |            | 2006                  |
|  |  | EJEC.         | EN PROCESO | VALOR                 |
| EDUCACION                                    |  |               | NO         | 1.352.833.447,00      |
| 2302111                                      | CONSTRUCCION, ADQ. MEJORAM. Y MTO INFRAESTRUCTURA PROPIA DEL |               | NO         | 783.900.856,00        |
| 2302111001                                   | Construcción, Mto y Dotación de Establecimientos Educativos  |               | NO         | 395.327.991,00        |
| 2302111002                                   | Conv. 389/2005 Terminación del Colegio Departamental E.P.P.  |               | NO         | 388.572.865,00        |
| <b>OTROS PROGRAMAS</b>                       |  |               | NO         | <b>568.932.592,00</b> |
| 2302112002                                   | Educación Grado Cero, Infancia temprana y no formal          |               | NO         | 297.335.286,00        |
| 2302112003                                   | Transporte Escolar   |               | NO         | -                     |
| 2302112004                                   | Calidad en la Educación                                      |               | NO         | 201.692.232,00        |
| 2302112005                                   | Servicios Públicos   |               | NO         | 20.065.061,00         |
| 2302112006                                   | Pago Reservas Presupuestales - Ley 819/2003                  |               | NO         | 49.840.012,00         |

5.3.2 PROGRAMAS, ESTUDIOS Y PROYECTOS POR SECTORES AÑO 2006

| <b>SECTOR:</b>                               | <b>SALUD</b>  |               |            |                         |
|--|---|---------------|------------|-------------------------|
| DENOMINACIÓN DEL PROGRAMA ESTUDIO O PROYECTO | DESCRIPCIÓN DE LOS PROYECTOS                                    | ESTADO ACTUAL |            | 2006                    |
|  |   | EJEC.         | EN PROCESO | VALOR                   |
| <b>SALUD</b>                                 |   |               | NO         | <b>1.677.879.891,00</b> |
| 2301111                                      | PAGO DE CONVENIOS EN SALUD                                      |               | NO         | 233.342.725,00          |
| 2301111001                                   | Convenios en Salud  |               | NO         | 233.342.725,00          |
| 2301112                                      | PRESTACION DE SERVICIOS   |               | NO         | 387.091.513,00          |
| 2301112001                                   | Programas de Promoción y Prevención                             |               | NO         | 180.783.100,00          |
| 2301112002                                   | Programas para Personas con Deficiencias físicas ó mentales     |               | NO         | 107.388.474,00          |
| 2301112003                                   | Estudios e Interventoria Régimen Subsidiado                     |               | NO         | 22.000.000,00           |
| 2301112004                                   | Programas de Salud Pública                                      |               | NO         | 76.919.939,00           |
| 2301112005                                   | Pago Reservas Presupuestales - Ley 819/2003                     |               | NO         | -                       |
| 2301112006                                   | Recursos del Balance Salud Pública SGP FI (2005)                |               | NO         | -                       |
| <b>PROTECCION Y BIENESTAR SOCIAL</b>         |   |               | NO         | <b>516.174.942,00</b>   |
| 2301113001                                   | Programas de Complemento Alimentario para Población Vulnerab    |               | NO         | -                       |
| 2301113002                                   | Programas de Alimentación Escolar                               |               | NO         | 302.743.039,00          |
| 2301113003                                   | Programas para la Tercera Edad                                  |               | NO         | 213.431.903,00          |
| <b>SUBSIDIOS</b>                             |   |               | NO         | <b>541.270.711,00</b>   |
| 2301114001                                   | Subsidios para acceso población NBI atención en Salud Cont.     |               | NO         | 352.046.536,00          |
| 2301114002                                   | Subsidios para acceso población NBI atención en Salud Ampl.     |               | NO         | 3.250.210,00            |
| 2301114003                                   | Pago Reservas Presupuestales - Ley 819/2003 Subsidios Parciales |               | NO         | -                       |
| 2301114004                                   | Pago Reservas Presupuestales - Ley 819 de 2003 Continuidad      |               | NO         | 32.105.519,00           |
| 2301114005                                   | Pago Reservas Presupuestales - Ley 819/2003 Subsidios Parciales |               | NO         | -                       |
| 2301114006                                   | Superavit Regimen Subsidios Parciales                           |               | NO         | 9.305.784,00            |
| 2301114007                                   | Regimen Subsidiado Subsidios Totales                            |               | NO         | 110.839.013,00          |
| 2301114008                                   | Regimen Subsidiado Subsidios Parciales 2006                     |               | NO         | 17.731.223,00           |
| 2301114009                                   | Regimen Subsidiado Cofinanciación Resol. 3962 y 4320            |               | NO         | 15.519.104,00           |
| 2301114010                                   | Regimen Subsidiado Continuidad Compes 88 y 90                   |               | NO         | -                       |
| 2301114011                                   | Regimen Subsidiado Subsidios Plenos Ajustes UPC 2005 a 2006     |               | NO         | -                       |
| 2301114012                                   | Regimen Subsidiado Subsidios Parciales Ajuste UPC 2005 a 2006   |               | NO         | -                       |
| 2301114013                                   | Regimen Subsidiado Continuidad Resol. 02696 de 2006             |               | NO         | 473.321,00              |

5.3.3 PROGRAMAS, ESTUDIOS Y PROYECTOS POR SECTORES AÑO 2006

| <b>SECTOR:</b>  |  | <b>AGUA POTABLE Y SANEAMIENTO BASICO</b> |            |                       |
|---|--|--|------------|-----------------------|
| DENOMINACIÓN DEL PROGRAMA ESTUDIO O PROYECTO            | DESCRIPCIÓN DE LOS PROYECTOS                                 | ESTADO ACTUAL                            |            | 2006                  |
|   |  | EJEC.                                    | EN PROCESO | VALOR                 |
| <b>SECTOR AGUA POTABLE Y SANEAMIENTO BASICO</b>         |  |  | NO         | <b>446.976.780,00</b> |
| <b>ASEO, RECOLE.TRATAMIENTO DISPOS. FINAL DE BASURA</b> |  |  | NO         | <b>51.767.109,00</b>  |
| 2303111001  | Recolección y Disposición Final de Residuos Sólidos          |  | NO         | 15.285.360,00         |
| 2303111002  | Pago Reservas Presupuestales - Ley 819/2003                  |  | NO         | 36.481.749,00         |
| <b>CONSTRUC.ADQUIS. MEJORAMIENTO Y MTO INFRAESTRUC</b>  |  |  | NO         | <b>112.321.465,00</b> |
| 2303112001  | Construcción y Rehabilitación de Redes de Acueducto          |  | NO         | 18.289.992,00         |
| 2303112002  | Construcción y Rehabilitación de Redes de Alcantarillado     |  | NO         | 94.031.473,00         |
| 2303112003  | Reposición y Mantenimiento de Redes de Acueducto             |  | NO         | -                     |
| 2303112004  | Reposición y Mantenimiento de Redes de Alcantarillado        |  | NO         | -                     |
| 2303112005  | Construcción Plantas de Tratamiento                          |  | NO         | -                     |
| 2303112006  | Mantenimiento de Plantas de Tratamiento Agua Potable y Resi  |  | NO         | -                     |
| <b>SUBSIDIOS</b>  |  |  | NO         | <b>282.888.206,00</b> |
| 2303114001  | Subsidios a personas menores ingresos para pago Serv. Públic |  | NO         | 282.888.206,00        |

5.3.4 PROGRAMAS, ESTUDIOS Y PROYECTOS POR SECTORES AÑO 2006

| <b>SECTOR:</b>                               |   | <b>RECREACION Y DEPORTE</b> |            |                       |
|--|---|-----------------------------|------------|-----------------------|
| DENOMINACIÓN DEL PROGRAMA ESTUDIO O PROYECTO | DESCRIPCIÓN DE LOS PROYECTOS                                    | ESTADO ACTUAL               |            | 2006                  |
|  |   | EJEC.                       | EN PROCESO | VALOR                 |
| <b>RECREACION Y DEPORTES</b>                 |   |                             | NO         | <b>463.124.390,00</b> |
| 2304111001                                   | Transferencia al I.M.R.D. como aporte al Fdo Fomento al Dep.    |                             | NO         | 311.194.492,00        |
| 2304111002                                   | Conv. 2053743/2004 Mejoramiento y Adecuación Cancha de Football |                             | NO         | 151.929.898,00        |

5.3.5 PROGRAMAS, ESTUDIOS Y PROYECTOS POR SECTORES AÑO 2006

| <b>SECTOR:</b>                               |   | <b>CULTURA</b> |            |                       |
|--|---|----------------|------------|-----------------------|
| DENOMINACIÓN DEL PROGRAMA ESTUDIO O PROYECTO | DESCRIPCIÓN DE LOS PROYECTOS  | ESTADO ACTUAL  |            | 2006                  |
|  |   | EJEC.          | EN PROCESO | VALOR                 |
| <b>SECTOR CULTURA</b>                        |   |                | NO         | <b>490.133.266,00</b> |
| <b>APOYO FINANCIERO A EVENTOS CULTURALES</b> |   |                | NO         | <b>490.133.266,00</b> |
| 2305111001                                   | Fortalecimiento de Escuelas de Arte y Cultura   |                | NO         | 294.681.926,00        |
| 2305111002                                   | Apoyo a la realización de Eventos Culturales  |                | NO         | 170.309.674,00        |
| 2305111003                                   | Apoyo y fortalecimiento a los procesos de información Cultural  |                | NO         | 21.800.000,00         |
| 2305111004                                   | Pago Reservas Presupuestales - Ley 819/2003   |                | NO         | 3.341.666,00          |
| 2305111005                                   | Convenio 811/06 cofinanciacion Evento Cultural Píncel al Parque                                       |                | NO         | -                     |
| 2305111006                                   | Convenio 812/06 Cofinanciación Edición 3000 libros memoria historica y cultural del Municipio de Cota |                | NO         | -                     |

5.3.6 PROGRAMAS, ESTUDIOS Y PROYECTOS POR SECTORES AÑO 2006

| <b>SECTOR:</b>                               |                                    | <b>OTROS SECTORES - ATENCION PREVEN. DESASTRES</b> |            |                  |
|--|------------------------------------|--|------------|------------------|
| DENOMINACIÓN DEL PROGRAMA ESTUDIO O PROYECTO | DESCRIPCIÓN DE LOS PROYECTOS       | ESTADO ACTUAL                                      |            | 2006             |
|  |                                    | EJEC.  | EN PROCESO | VALOR            |
| <b>OTROS SECTORES</b>                        |                                    |  | NO         | 6.860.381.944,00 |
| <b>ATENCION Y PREVENCIÓN DE DESASTRES</b>    |                                    |  | NO         | 88.959.895,00    |
| 2306111001                                   | Atención y Prevención de Desastres |  | NO         | 88.959.895,00    |

5.3.7 PROGRAMAS, ESTUDIOS Y PROYECTOS POR SECTORES AÑO 2006

| <b>SECTOR:</b>                               |   | <b>OTROS SECTORES - INFRAESTRUCTURA VIAL</b> |            |                  |
|--|---|--|------------|------------------|
| DENOMINACIÓN DEL PROGRAMA ESTUDIO O PROYECTO | DESCRIPCIÓN DE LOS PROYECTOS  | ESTADO ACTUAL                                |            | 2006             |
|  |   | EJEC.  | EN PROCESO | VALOR            |
| <b>INFRAESTRUCTURA VIAL</b>                  |   |  | NO         | 4.257.502.909,00 |
| 2306112001                                   | Construcción y Mantenimiento de vías                                    |  | NO         | 1.785.198.757,00 |
| 2306112002                                   | Convenio 016/2004 Acciones Seguridad Vial DATIC                         |  | NO         | 94.997.320,00    |
| 2306112003                                   | Conv. 234/2005 Project Mejoramiento y Pavimentación Via Autop. Medellin |  | NO         | 2.349.741.069,00 |
| 2306112004                                   | Pago Reservas Presupuestales - Ley 819/2003                             |  | NO         | 27.565.762,00    |

5.3.8 PROGRAMAS, ESTUDIOS Y PROYECTOS POR SECTORES AÑO 2006

**SECTOR:** OTRO SECTOR- GOBIERNO PLANEA. Y DLLO INSTITUC.

| DENOMINACIÓN DEL PROGRAMA ESTUDIO O PROYECTO           | DESCRIPCIÓN DE LOS PROYECTOS   | ESTADO ACTUAL |            | 2006           |
|--|--|---------------|------------|----------------|
|  |  | EJEC.         | EN PROCESO | VALOR          |
| <b>GOBIERNO, PLANEACION Y DESARROLLO INSTITUCIONAL</b> |  |               | NO         | 542.735.455,00 |
| 2306113001   | Programa de Seguridad Ciudadana  |               | NO         | 503.211.776,00 |
| 2306113002   | Cofinanciación con Entidades Públicas  |               | NO         | 16.463.980,00  |
| 2306113003   | Actualización Catastral  |               | NO         | -              |
| 2306113004   | Pago Reservas Presupuestales - Ley 819/2003 Seguridad Ciudadana              |               | NO         | 22.534.699,00  |
| 2306113005   | Pago Reservas Presupuestales - Ley 819/2003 Cofinanc. Entid. Pub.            |               | NO         | 525.000,00     |
| 2306113006   | Pago Reservas Presupuestales - Ley 819/2003 Apoyo Emp. Ind y Cial del Estado |               | NO         | -              |
| 2306113007   | Pago Reservas Presupuestales - Ley 819/2003 Saneamiento Contable             |               | NO         | -              |

5.3.9 PROGRAMAS, ESTUDIOS Y PROYECTOS POR SECTORES AÑO 2006

| <b>SECTOR:</b>                               |  | <b>EQUIPAMIENTO</b> |            |                |
|--|--|---------------------|------------|----------------|
| DENOMINACIÓN DEL PROGRAMA ESTUDIO O PROYECTO | DESCRIPCIÓN DE LOS PROYECTOS                   | ESTADO ACTUAL       |            | 2006           |
|  |  | EJEC.               | EN PROCESO | VALOR          |
| <b>EQUIPAMIENTO</b>                          |  |                     | NO         | 989.390.092,00 |
| 2306114002                                   | Construcción y mantenimiento polideportivos    |                     | NO         | 125.583.324,00 |
| 2306114003                                   | Construcción y mantenimiento parques           |                     | NO         | 122.318.033,00 |
| 2306114004                                   | Estudios y diseños                             |                     | NO         | 230.899.432,00 |
| 2306114005                                   | Compra de Terrenos y Bienes Inmuebles          |                     | NO         | -              |
| 2306114006                                   | Construcción y Mantenimiento de Inmuebles      |                     | NO         | 304.111.155,00 |
| 2306114007                                   | Pago Reservas Presupuestales - Ley 819 de 2003 |                     | NO         | 206.478.148,00 |

5.3.10 PROGRAMAS, ESTUDIOS Y PROYECTOS POR SECTORES AÑO 2006

**SECTOR:** VIVIENDA DE INTERES SOCIAL

| DENOMINACIÓN DEL PROGRAMA ESTUDIO O PROYECTO | DESCRIPCIÓN DE LOS PROYECTOS              | ESTADO ACTUAL |            | 2006          |
|--|---|---------------|------------|---------------|
|  |   | EJEC.         | EN PROCESO | VALOR         |
| <b>VIVIENDA DE INTERES SOCIAL</b>            |   |               | NO         | 74.248.876,00 |
| 2306115001                                   | Mantenimiento y Mejoramiento de Viviendas |               | NO         | 74.248.876,00 |

5.3.11 PROGRAMAS, ESTUDIOS Y PROYECTOS POR SECTORES AÑO 2006

| <b>SECTOR:</b>                               | ELECTRICO                              |               |            |                |
|--|--|---------------|------------|----------------|
| DENOMINACIÓN DEL PROGRAMA ESTUDIO O PROYECTO | DESCRIPCIÓN DE LOS PROYECTOS           | ESTADO ACTUAL |            | 2006           |
|  |  | EJEC.         | EN PROCESO | VALOR          |
| <b>ELECTRICO</b>                             |  |               | NO         | 357.052.230,00 |
| 2306116001                                   | Servicios Públicos - Alumbrado Público |               | NO         | 357.052.230,00 |

5.3.12 PROGRAMAS, ESTUDIOS Y PROYECTOS POR SECTORES AÑO 2006

| <b>SECTOR:</b>                               | AGROPECUARIO                                       |               |            |                |
|--|--|---------------|------------|----------------|
| DENOMINACIÓN DEL PROGRAMA ESTUDIO O PROYECTO | DESCRIPCIÓN DE LOS PROYECTOS                       | ESTADO ACTUAL |            | 2006           |
|  |  | EJEC.         | EN PROCESO | VALOR          |
| <b>AGROPECUARIO</b>                          |  |               | NO         | 208.170.599,00 |
| 2306117001                                   | Dotación y Operación de la UMATA                   |               | NO         | 203.370.599,00 |
| 2306117002                                   | Junta Defensora de Animales                        |               | NO         | -              |
| 2306117003                                   | Operación y Mto Maquinaria y Equipo Agrícola       |               | NO         | 3.950.000,00   |
| 2306117004                                   | Transferencia Fondo social y Reactivación Agrícola |               | NO         | -              |
| 2306117005                                   | Pago Reservas Presupuestales - Ley 819/2003        |               | NO         | 850.000,00     |

5.3.13 PROGRAMAS, ESTUDIOS Y PROYECTOS POR SECTORES AÑO 2006

| <b>SECTOR:</b>                               | MEDIO AMBIENTE   |               |            |                |
|--|--|---------------|------------|----------------|
| DENOMINACIÓN DEL PROGRAMA ESTUDIO O PROYECTO | DESCRIPCIÓN DE LOS PROYECTOS   | ESTADO ACTUAL |            | 2006           |
|  |  | EJEC.         | EN PROCESO | VALOR          |
| <b>MEDIO AMBIENTE</b>                        |  |               | NO         | 303.140.868,00 |
| 2306118001                                   | Recuperación y Preservación de Cuencas Hídricas                      |               | NO         | 208.290.868,00 |
| 2306118002                                   | Recuperación de Rondas de Quebradas y Rios                           |               | NO         | -              |
| 2306118003                                   | Convenio 593/2005 Adquisición de predios en Ecosistemas Estratégicos |               | NO         | -              |
| 2306118004                                   | Convenio 448/2005 Dragado del Rio de Bogotá y Adecuación             |               | NO         | 80.000.000,00  |
| 2306118005                                   | Pago Reservas Presupuestales - Ley 819/2003                          |               | NO         | 14.850.000,00  |

5.3.14 PROGRAMAS, ESTUDIOS Y PROYECTOS POR SECTORES AÑO 2006

| <b>SECTOR:</b>                               | DESARROLLO COMERCIAL              |               |            |               |
|--|-----------------------------------|---------------|------------|---------------|
| DENOMINACIÓN DEL PROGRAMA ESTUDIO O PROYECTO | DESCRIPCIÓN DE LOS PROYECTOS      | ESTADO ACTUAL |            | 2006          |
|  |                                   | EJEC.         | EN PROCESO | VALOR         |
| <b>DESARROLLO COMERCIAL</b>                  |                                   |               | NO         | 10.111.050,00 |
| 2306119001                                   | Programas de Desarrollo Económico |               | NO         | 10.111.050,00 |

5.3.15 PROGRAMAS, ESTUDIOS Y PROYECTOS POR SECTORES AÑO 2006

| <b>SECTOR:</b>                               | <b>DESARROLLO COMERCIAL</b>       |               |            |               |
|--|-----------------------------------|---------------|------------|---------------|
| DENOMINACIÓN DEL PROGRAMA ESTUDIO O PROYECTO | DESCRIPCIÓN DE LOS PROYECTOS      | ESTADO ACTUAL |            | 2006          |
|  |                                   | EJEC.         | EN PROCESO | VALOR         |
| <b>DESARROLLO COMUNITARIO</b>                |                                   |               | NO         | 29.069.970,00 |
| 2306120001                                   | Atención a Población Desprotegida |               | NO         | 10.120.000,00 |
| 2306120002                                   | Atención a Población Desplazada   |               | NO         | 18.949.970,00 |

MUNICIPIO DE COTA

5. PROGRAMAS, ESTUDIOS Y PROYECTOS POR SECTORES 2004 - 2007

5.4.1 PROGRAMAS, ESTUDIOS Y PROYECTOS POR SECTORES AÑO 2007

| <b>SECTOR:</b>                               | <b>ALIMENTACION ESCOLAR</b>   |               |            |                   |
|--|---|---------------|------------|-------------------|
| DENOMINACIÓN DEL PROGRAMA ESTUDIO O PROYECTO | DESCRIPCIÓN DE LOS PROYECTOS  | ESTADO ACTUAL |            | 2007              |
|  |   | EJEC.         | EN PROCESO | VALOR             |
| <b>GASTOS DE INVERSION</b>                   |   |               | NO         | 10.207.139.795,00 |
| <b>ALIMENTACION ESCOLAR</b>                  |   |               | NO         | 555.717.968,00    |
| 230110001                                    | Compra de Alimentos   |               | NO         | 415.979.842,00    |
| 230110002                                    | Compra de Implementos de Cocina   |               | NO         | 23.340.021,00     |
| 230110003                                    | Contratacion de Personal para la Preparacion de Alimentos                         |               | NO         | 82.115.214,00     |
| 230110004                                    | Reservas de Ley 819/03 Programa de Alimentación Escolar                           |               | NO         | 28.867.775,00     |
| 230110005                                    | Convenio 0440-2006- Alimentacion Escolar 623 Estudiantes Instituciones Educativas |               | NO         | 5.415.116,00      |
| 230110006                                    | Saldos SGP 2006 Programas de Alimentación Escolar                                 |               | NO         | -                 |

5.4.2 PROGRAMAS, ESTUDIOS Y PROYECTOS POR SECTORES AÑO 2007

| <b>SECTOR:</b>   | <b>EDUCACION</b>  |               |            |                  |
|--|---|---------------|------------|------------------|
| DENOMINACIÓN DEL PROGRAMA ESTUDIO O PROYECTO               | DESCRIPCIÓN DE LOS PROYECTOS  | ESTADO ACTUAL |            | 2007             |
|  |   | EJEC.         | EN PROCESO | VALOR            |
| <b>EDUCACION</b>   |   |               | NO         | 1.932.671.087,00 |
| <b>CALIDAD</b>   |   |               | NO         | 1.705.860.381,00 |
| 230210001  | Construccion Nueva Sede Colegio Enrique Pardo P.                            |               | NO         | 697.350.136,00   |
| 230210002  | Mantenimiento Infraestructura Educativa                                     |               | NO         | 35.683.959,00    |
| 230210003  | Dotacion Material Didactico, Textos, Equipos Audiovisuales y Mto Equipos    |               | NO         | 73.774.859,00    |
| 230210004  | Dotacion Nueva Sede Colegio Enrique Pardo P.                                |               | NO         | 440.000.000,00   |
| 230210005  | Construccion, Terminacion Colegio Enrique Pardo Parra Vereda Moya           |               | NO         | 456.051.427,00   |
| 230210006  | Reservas Ley 819/03 Construcción, Mto. Y Dotación Estab. Educativos         |               | NO         | -                |
| 230210007  | Reservas Ley 819/03 Conv. 389/05 Terminación Colegio Dptal EPP              |               | NO         | -                |
| 230210008  | Saldos SGP 2006 Construcción, Mto y Dotación de Establecimientos Educativos |               | NO         | -                |
| 230210009  | Saldos SGP 2006 Calidad en la Educación                                     |               | NO         | 3.000.000,00     |
| <b>PAGO DE SERVICIOS PUBLICOS INSTITUCIONES EDUCATIVAS</b> |   |               | NO         | 12.742.053,00    |
| 230220001  | Acueducto y Alcantarillado  |               | NO         | 3.994.282,00     |
| 230220002  | Energia   |               | NO         | 8.371.011,00     |
| 230220003  | Telefono  |               | NO         | 376.760,00       |
| 230220004  | Saldos SGP 2006 Servicios Publicos  |               | NO         | -                |
| <b>PROGRAMA CAPACITACION</b>                               |   |               | NO         | 28.500.000,00    |
| 230240001  | Capacitacion para el mejoramiento de la calidad educativa.                  |               | NO         | 28.500.000,00    |
| 230240002  | Reservas Ley 819/03 Calidad en la Educación                                 |               | NO         | -                |
| <b>PROGRAMA HOGARES COMUNITARIOS</b>                       |   |               | NO         | 185.568.653,00   |
| 230250001  | Educacion Grado Cero Infancia Temprana                                      |               | NO         | 176.897.208,00   |
| 230250002  | Reservas Ley 819/03 Educacion Grado cero, infancia temprana y no formal     |               | NO         | 8.671.445,00     |
| <b>PROGRAMA FOMENTO DE LA EDUCACION SUPERIOR</b>           |   |               | NO         | -                |
| 230260001  | Fondo para el Fomento de la Educacion Superior- Convenio ICETEX             |               | NO         | -                |

5.4.3 PROGRAMAS, ESTUDIOS Y PROYECTOS POR SECTORES AÑO 2007

| <b>SECTOR:</b>                                     | <b>SALUD</b>  |               |            |                         |
|--|---|---------------|------------|-------------------------|
| DENOMINACIÓN DEL PROGRAMA ESTUDIO O PROYECTO       | DESCRIPCIÓN DE LOS PROYECTOS  | ESTADO ACTUAL |            | 2007                    |
|  |   | EJEC.         | EN PROCESO | VALOR                   |
| <b>SALUD</b>                                       |   |               | NO         | <b>1.126.540.441,00</b> |
| <b>REGIMEN SUBSIDIADO</b>                          |   |               | NO         | <b>787.128.120,00</b>   |
| 230310001  | Promocion y Prevencion 4.01%- RS  |               | NO         | -                       |
| 230310002  | Regimen Subsidiado -Continuidad   |               | NO         | 492.700.134,00          |
| 230310003  | Regimen Subsidiado- Ampliacion  |               | NO         | 1.080.992,00            |
| 230310004  | Reservas Ley 819/03 Sub. Acceso Población NBI Atención Salud Cont.                  |               | NO         | 130.796.429,00          |
| 230310005  | Reservas Ley 819/03 Subsidios Acceso Población NBI Atención en salud Apliac.        |               | NO         | 23.042.980,00           |
| 230310006  | Reservas Ley 819/03 Pago Reserv. Pres. Ley 819/03 Subs. Parciales                   |               | NO         | -                       |
| 230310007  | Reservas Ley 819/03 Reserv. Pres. Ley 819/03 Continuidad                            |               | NO         | 4.986.348,00            |
| 230310008  | Reservas Ley 819/03 Reserv. Pres. Ley 819/03 Subs. Parciales                        |               | NO         | 113.611,00              |
| 230310009  | Reservas Ley 819/03 Superavit Regimen Subsidios Parciales                           |               | NO         | 4.785.501,00            |
| 230310010  | Reservas Ley 819/03 Regimen Subsidiado- Subsidios totales                           |               | NO         | 45.953.093,00           |
| 230310011  | Reservas Ley 819/03 Regimen Subsidiado Subsidios Parciales 2006                     |               | NO         | 3.377.905,00            |
| 230310012  | Reservas Ley 819/03 Reg. Subsidiado Cofinanciación Resol 3962 y 4320                |               | NO         | 20.861.732,00           |
| 230310013  | Reservas Ley 819/03 Regimen Subsidiado Continuidad Compes 88 y 90                   |               | NO         | -                       |
| 230310014  | Reservas Ley 819/03 Regimen Subsidiado Subsidios plenos Ajuste UPC2005-2006         |               | NO         | 2.383.581,00            |
| 230310015  | Reservas Ley 819/03 Regimen Subsidiado Subsidios Parciales Ajuste UPC2005-2006      |               | NO         | -                       |
| 230310016  | Reservas Ley 819/03 Regimen Subsidiado Continuidad Resolucion 02696/2006            |               | NO         | -                       |
| 230310017  | Reservas Ley 819/03 Regimen Subsidiado Población Desplazada Amp. Fosyga Resol 04990 |               | NO         | 320.395,00              |
| 230310018  | Reservas Ley 819/03 Regimen Subsidiado Subsidios Parciales                          |               | NO         | -                       |
| 230310019  | Reservas Ley 819/03 Subsidios Acceso Población NBI Atención en Salud Continuidad    |               | NO         | 6.515.753,00            |
| 230310020  | Reservas Ley 819/03 Subsidios Acceso Población NBI Atención en Salud-Ampliación     |               | NO         | -                       |
| 230310021  | Saldos SGP 2006 Subsidios para acceso población NBI atención en Salud Cont.         |               | NO         | 50.209.666,00           |
| 230310022  | Saldos SGP 2006 Subsidios para acceso población NBI atención en Salud Ampl.         |               | NO         | -                       |
| <b>PROGRAMAS DE SALUD PUBLICA</b>                  |   |               | NO         | <b>55.478.750,00</b>    |
| 230320001  | Plan de Atencion Básica PAB   |               | NO         | 55.478.750,00           |
| 230320002  | Reservas Ley 819/03 Programas de Salud Publica                                      |               | NO         | -                       |
| 230320003  | Saldos SGP Programas de Salud Pública   |               | NO         | -                       |
| 230320004  | Saldos SGP 2006 Recursos del Balance Salud Pública SGP FI (2005)                    |               | NO         | -                       |
| <b>ACCIONES DE PROMOCION Y PREVENCION EN SALUD</b> |   |               | NO         | <b>157.078.081,00</b>   |
| 230330001  | Proyectos de Salud Publica  |               | NO         | 72.775.891,00           |
| 230330002  | Reserva Ley 819/03 Programa para personas con deficiencias físicas o mentales       |               | NO         | 25.376.109,00           |
| 230330003  | Reservas Ley 819/03 Programas para la Tercera Edad                                  |               | NO         | 19.718.031,00           |
| 230330004  | Reservas Ley 819/03 Programas de Promocion y Prevención                             |               | NO         | 39.208.050,00           |
| <b>CONVENIOS EN SALUD</b>                          |   |               | NO         | <b>108.172.160,00</b>   |
| 230340001  | Convenios para Programas en Salud   |               | NO         | 108.172.160,00          |
| 230340002  | Reservas de Ley 819/03 Convenios en Salud   |               | NO         | -                       |
| <b>INTERVENTORIA REGIMEN SUBSIDIADO</b>            |   |               | NO         | <b>18.683.330,00</b>    |
| 230350001  | Contratos de Interventoria  |               | NO         | 15.750.000,00           |
| 230350002  | Reservas Ley 819/03 Estudios e Interventoria Regimen Subsidiado                     |               | NO         | 2.933.330,00            |



5.4.4 PROGRAMAS, ESTUDIOS Y PROYECTOS POR SECTORES AÑO 2007

| <b>SECTOR:</b>   |  | <b>AGUA POTABLE Y SANEAMIENTO BASICO</b> |            |                       |
|--|--|--|------------|-----------------------|
| DENOMINACIÓN DEL PROGRAMA ESTUDIO O PROYECTO                               | DESCRIPCIÓN DE LOS PROYECTOS   | ESTADO ACTUAL                            |            | 2007                  |
|  |  | EJEC.                                    | EN PROCESO | VALOR                 |
| <b>AGUA POTABLE Y SANEAMIENTO BASICO</b>                                   |  |  | NO         | <b>591.880.174,00</b> |
| <b>CONTRIBUCIONES PARA SUBSIDIOS-FONDO DE SOLIDARIDAD Y REDISTRIBUCION</b> |  |  | NO         | <b>100.626.139,00</b> |
| 230410001  | Subsidios para Personas de Menores Ingresos para pago Servicios Publicos         |  | NO         | 100.626.139,00        |
| 230410002  | Saldos SGP 2006 Subsidios a personas menores ingresos para pago Serv. Públic     |  | NO         | -                     |
| <b>CONSTRUCCION Y MANTENIMIENTO INFRAESTRUCTURA DEL SECTOR</b>             |  |  | NO         | <b>491.254.035,00</b> |
| 230420001  | Construccion de Sistemas de Acueducto y Potabilizacion de Agua                   |  | NO         | 41.902.368,00         |
| 230420002  | Construccion Sistemas de Alcantarillado Sanitario y tratamiento Aguas Residuales |  | NO         | 385.701.419,00        |
| 230420003  | Reservas Ley 819/03 Construcción y Rehabilitación Redes de Alcantarillado        |  | NO         | 44.779.413,00         |

5.4.5 PROGRAMAS, ESTUDIOS Y PROYECTOS POR SECTORES AÑO 2007

| <b>SECTOR:</b>   |  | <b>RECREACION Y DEPORTE</b> |            |                       |
|--|--|-----------------------------|------------|-----------------------|
| DENOMINACIÓN DEL PROGRAMA ESTUDIO O PROYECTO                           | DESCRIPCIÓN DE LOS PROYECTOS   | ESTADO ACTUAL               |            | 2007                  |
|  |  | EJEC.                       | EN PROCESO | VALOR                 |
| <b>RECREACION Y DEPORTES</b>   |  |                             | NO         | <b>297.094.848,00</b> |
| <b>INVER. FOMENTO, APOYO A LA PRACTICA DEL DEPORTE Y LA RECREACION</b> |  |                             | NO         | <b>294.200.000,00</b> |
| 230510001  | Transferencia al Instituto Municipal de Recreacion y Deporte- IMRD   |                             | NO         | 294.200.000,00        |
| <b>CONSTRUCCION Y MANTENIMIENTO INFRAESTRUCTURA DEL SECTOR</b>         |  |                             | NO         | <b>2.894.848,00</b>   |
| 230520001  | Reservas Ley 819/03 Conv. 2053743/04 Mej. Y Adecauc. Cancha Football |                             | NO         | 2.894.848,00          |

5.4.6 PROGRAMAS, ESTUDIOS Y PROYECTOS POR SECTORES AÑO 2007

| <b>SECTOR:</b>  |   | <b>CULTURA</b> |            |                       |
|---|---|----------------|------------|-----------------------|
| DENOMINACIÓN DEL PROGRAMA ESTUDIO O PROYECTO                      | DESCRIPCIÓN DE LOS PROYECTOS                                      | ESTADO ACTUAL  |            | 2007                  |
|   |   | EJEC.          | EN PROCESO | VALOR                 |
| <b>CULTURA</b>  |   |                | NO         | <b>395.705.604,00</b> |
| <b>INVERSION EN EVENTOS CULTURALES</b>                            |   |                | NO         | <b>232.206.357,00</b> |
| 230610001   | Apoyo a la realizacion de Eventos Culturales                      |                | NO         | 48.189.400,00         |
| 230610002   | Fortalecimiento de Escuelas de Arte y cultura                     |                | NO         | 138.014.288,00        |
| 230610003   | Reservas Ley 819/03 Fortalecimiento de escuelas de Arte y Cultura |                | NO         | 32.242.669,00         |
| 230610004   | Reservas Ley 819/03 Apoyo a Realización de eventos culturales     |                | NO         | 13.760.000,00         |
| 230610005   | Saldos SGP 2006 Fortalecimiento de Escuelas de Arte y Cultura     |                | NO         | -                     |
| 230610006   | Saldos SGP 2006 Apoyo a la realización de Eventos Culturales      |                | NO         | -                     |
| <b>DOTACION ESCENARIOS Y GRUPOS CULTURALES</b>                    |   |                | NO         | <b>79.999.972,00</b>  |
| 230630001   | Dotacion de Escenarios y Grupos Culturales                        |                | NO         | 79.999.972,00         |
| <b>PAGO INSTRU. EJECUCION PROGR. Y PROYECTOS Y BIBLIOTECOLOGO</b> |   |                | NO         | <b>60.299.275,00</b>  |
| 230640001   | Pago Instructores   |                | NO         | 60.299.275,00         |
| 230640002   | Pago Bibliotecologo   |                | NO         | -                     |
| <b>PROTECCION DEL PATRIMONIO CULTURAL DEL MUNICIPIO</b>           |   |                | NO         | <b>10.200.000,00</b>  |
| 230650001   | Programas y Proyectos para la Proteccion del Patrimonio Cultural  |                | NO         | 10.200.000,00         |
| <b>ADECUACION, MANTENIMIENTO Y DOTACION DE BIBLIOTECAS</b>        |   |                | NO         | <b>13.000.000,00</b>  |
| 230660001   | Adecuacion y Mantenimiento de Bibliotecas                         |                | NO         | -                     |
| 230660002   | Dotacion de Bibliotecas   |                | NO         | 13.000.000,00         |

5.4.7 PROGRAMAS, ESTUDIOS Y PROYECTOS POR SECTORES AÑO 2007

| <b>SECTOR:</b>                               |                              | <b>OTROS SECTORES - ATENCION Y PREVENCION DE DESASTRES</b> |            |                         |
|--|------------------------------|--|------------|-------------------------|
| DENOMINACIÓN DEL PROGRAMA ESTUDIO O PROYECTO | DESCRIPCIÓN DE LOS PROYECTOS | ESTADO ACTUAL  |            | 2007                    |
|  |                              | EJEC.  | EN PROCESO | VALOR                   |
| <b>OTROS SECTORES</b>                        |                              |  | NO         | <b>5.307.529.673,00</b> |
| <b>ATENCION Y PREVENCION DE DESASTRES</b>    |                              |  | NO         | <b>19.900.000,00</b>    |
| 23071012                                     | ATENCION DE DESASTRES        |  | NO         | 19.900.000,00           |

5.4.8 PROGRAMAS, ESTUDIOS Y PROYECTOS POR SECTORES AÑO 2007

| <b>SECTOR:</b>                               |   | <b>OTROS SECTORES - TRANSPORTE</b> |            |                         |
|--|---|------------------------------------|------------|-------------------------|
| DENOMINACIÓN DEL PROGRAMA ESTUDIO O PROYECTO | DESCRIPCIÓN DE LOS PROYECTOS  | ESTADO ACTUAL                      |            | 2007                    |
|  |   | EJEC.                              | EN PROCESO | VALOR                   |
| <b>TRANSPORTE</b>                            |   |                                    | NO         | <b>2.600.283.091,00</b> |
| 23071021                                     | CONSTRUCCION Y MANTENIMIENTO VIAS   |                                    | NO         | 2.600.283.091,00        |
| 230710211                                    | Construccion Vias   |                                    | NO         | 1.239.968.512,00        |
| 230710212                                    | Mantenimiento Vias  |                                    | NO         | 466.989.613,00          |
| 230710213                                    | Construccion Glorieta Central „Accesos y Obras Complementarias Variante Cota            |                                    | NO         | 607.714.286,00          |
| 230710214                                    | Reservas Ley 819/03 Construcción y Mantenimiento de vias                                |                                    | NO         | 106.807.293,00          |
| 230710215                                    | Reservas Ley 819/03 Conv. 016/04 Acciones Seguridad vial DATIC                          |                                    | NO         | 111.223.487,00          |
| 230710216                                    | Reservas Ley 819/03 Conv. 234/05 Proyecto Mejoramiento y Pavimentación Via Aut Medellin |                                    | NO         | 58.263.900,00           |
| 230710217                                    | Saldos SGP 2006 Construcción y Mantenimiento de vias                                    |                                    | NO         | -                       |
| 230710218                                    | Construccion Puentes Peatonales   |                                    | NO         | 9.316.000,00            |

5.4.9 PROGRAMAS, ESTUDIOS Y PROYECTOS POR SECTORES AÑO 2007

| <b>SECTOR:</b>                               |  | <b>OTROS SECTORES - FORTALECIMIENTO INSTITUCIONAL</b> |            |                       |
|--|--|---|------------|-----------------------|
| DENOMINACIÓN DEL PROGRAMA ESTUDIO O PROYECTO | DESCRIPCIÓN DE LOS PROYECTOS                                     | ESTADO ACTUAL   |            | 2007                  |
|  |  | EJEC.   | EN PROCESO | VALOR                 |
| <b>FORTALECIMIENTO INSTITUCIONAL</b>         |  |   | NO         | <b>154.528.760,00</b> |
| 23071031                                     | COFINANCIACION CON ENTIDADES PUBLICAS                            |   | NO         | 8.761.803,00          |
| 230710311                                    | Convenios de Cofinanciacion                                      |   | NO         | 5.969.853,00          |
| 230710312                                    | Reservas Ley 819/03 Cofinanciación con Entidades Publicas        |   | NO         | 2.791.950,00          |
| 23071032                                     | ELABORACION Y ACTUALIZACION DEL PLAN DE ORDENAMIENTO TERRITORIAL |   | NO         | -                     |
| 230710321                                    | Actualizacion Plan de Ordenamiento Territorial                   |   | NO         | -                     |

5.4.10 PROGRAMAS, ESTUDIOS Y PROYECTOS POR SECTORES AÑO 2007

| <b>SECTOR:</b>                               |  | <b>OTROS SECTORES - ESTUDIOS Y DISEÑOS</b> |            |                       |
|--|--|--|------------|-----------------------|
| DENOMINACIÓN DEL PROGRAMA ESTUDIO O PROYECTO | DESCRIPCIÓN DE LOS PROYECTOS           | ESTADO ACTUAL                              |            | 2007                  |
|  |  | EJEC.                                      | EN PROCESO | VALOR                 |
| <b>ESTUDIOS Y DISEÑOS</b>                    |  |  | NO         | <b>145.766.957,00</b> |
| 230710331                                    | Estudios y Diseños                     |  | NO         | 88.813.422,00         |
| 230710332                                    | Reservas Ley 819/03 Estudios y Diseños |  | NO         | 56.953.535,00         |

5.4.11 PROGRAMAS, ESTUDIOS Y PROYECTOS POR SECTORES AÑO 2007

| <b>SECTOR:</b>                               |   | <b>EQUIPAMIENTO</b> |            |                       |  |
|--|---|---------------------|------------|-----------------------|--|
| DENOMINACIÓN DEL PROGRAMA ESTUDIO O PROYECTO | DESCRIPCIÓN DE LOS PROYECTOS              | ESTADO ACTUAL       |            | 2007                  |  |
|  |   | EJEC.               | EN PROCESO | VALOR                 |  |
| <b>EQUIPAMIENTO</b>                          |   |                     | NO         | <b>931.931.024,00</b> |  |
| 23071041                                     | MANTENIMIENTO DE DEPENDENCIAS MUNICIPALES |                     | NO         | 115.300.764,00        |  |
| 230710411                                    | Mantenimiento de Dependencias Municipales |                     | NO         | 115.300.764,00        |  |

5.4.12 PROGRAMAS, ESTUDIOS Y PROYECTOS POR SECTORES AÑO 2007

| <b>SECTOR:</b>                               |                               | <b>COMPRA DE PREDIOS</b> |            |                       |  |
|--|-------------------------------|--------------------------|------------|-----------------------|--|
| DENOMINACIÓN DEL PROGRAMA ESTUDIO O PROYECTO | DESCRIPCIÓN DE LOS PROYECTOS  | ESTADO ACTUAL            |            | 2007                  |  |
|  |                               | EJEC.                    | EN PROCESO | VALOR                 |  |
| <b>COMPRA DE PREDIOS</b>                     |                               |                          | NO         | <b>122.304.702,00</b> |  |
| 230710421                                    | Compra de Predios e Inmuebles |                          | NO         | 122.304.702,00        |  |

5.4.13 PROGRAMAS, ESTUDIOS Y PROYECTOS POR SECTORES AÑO 2007

| <b>SECTOR:</b>                               |  | <b>PROYECTO PARQUE LUIS CARLOS GALAN</b> |            |                       |  |
|--|--|--|------------|-----------------------|--|
| DENOMINACIÓN DEL PROGRAMA ESTUDIO O PROYECTO | DESCRIPCIÓN DE LOS PROYECTOS             | ESTADO ACTUAL                            |            | 2007                  |  |
|  |  | EJEC.                                    | EN PROCESO | VALOR                 |  |
| <b>PROYECTO PARQUE LUIS CARLOS GALAN S.</b>  |  |  | NO         | <b>690.985.558,00</b> |  |
| 230710431                                    | Remodelacion Parque Luis Carlos Galan S. |  | NO         | 690.985.558,00        |  |

5.4.14 PROGRAMAS, ESTUDIOS Y PROYECTOS POR SECTORES AÑO 2007

| <b>SECTOR:</b>   |   | <b>CONSTRUCCION Y MANTENIMIENTO INFRAESTRUCTURA</b> |            |                     |  |
|--|---|---|------------|---------------------|--|
| DENOMINACIÓN DEL PROGRAMA ESTUDIO O PROYECTO               | DESCRIPCIÓN DE LOS PROYECTOS                                  | ESTADO ACTUAL                                       |            | 2007                |  |
|  |   | EJEC.   | EN PROCESO | VALOR               |  |
| <b>CONSTRUCCION. MEJORAMIENTO Y MTO DE INFRAESTRUCTURA</b> |   |   | NO         | <b>3.340.000,00</b> |  |
| 230710441  | Reservas Ley 819/03 Construcción y Mto Polideportivos         |   | NO         | 3.340.000,00        |  |
| 230710442  | Reservas Ley 819/03 Construcción y Mantenimiento de Inmuebles |   | NO         | -                   |  |

5.4.15 PROGRAMAS, ESTUDIOS Y PROYECTOS POR SECTORES AÑO 2007

| <b>SECTOR:</b>                               |   | <b>VIVIENDA</b> |            |                      |  |
|--|---|-----------------|------------|----------------------|--|
| DENOMINACIÓN DEL PROGRAMA ESTUDIO O PROYECTO | DESCRIPCIÓN DE LOS PROYECTOS                                  | ESTADO ACTUAL   |            | 2007                 |  |
|  |   | EJEC.           | EN PROCESO | VALOR                |  |
| <b>VIVIENDA</b>                              |   |                 | NO         | <b>74.286.516,00</b> |  |
| 23071051                                     | PROGRAMA CONSTRUCCION Y MEJORAMIENTO DE VIVIENDA              |                 | NO         | 74.286.516,00        |  |
| 230710511                                    | Mejoramiento Vivienda Estratos 1 y 2 SISBEN                   |                 | NO         | 65.317.694,00        |  |
| 230710512                                    | Reservas Ley 819/03 Mantenimiento y Mejoramiento de Viviendas |                 | NO         | 8.968.822,00         |  |

5.4.16 PROGRAMAS, ESTUDIOS Y PROYECTOS POR SECTORES AÑO 2007

**SECTOR:** ELECTRICO

| DENOMINACIÓN DEL PROGRAMA ESTUDIO O PROYECTO | DESCRIPCIÓN DE LOS PROYECTOS    | ESTADO ACTUAL |            | 2007<br>VALOR  |
|--|---------------------------------|---------------|------------|----------------|
|  |                                 | EJEC.         | EN PROCESO |                |
| <b>ELECTRICO</b>                             |                                 |               | NO         | 342.369.068,00 |
| 23071061                                     | SERVICIO DE ALUMBRADO PUBLICO   |               | NO         | 261.300.240,00 |
| 230710611                                    | Servicio de Alumbrado Publico   |               | NO         | 261.300.240,00 |
| 23071062                                     | MANTENIMIENTO ALUMBRADO PUBLICO |               | NO         | 81.068.828,00  |
| 230710621                                    | Mantenimiento Alumbrado Publico |               | NO         | 81.068.828,00  |

5.4.17 PROGRAMAS, ESTUDIOS Y PROYECTOS POR SECTORES AÑO 2007

| DENOMINACIÓN DEL PROGRAMA ESTUDIO O PROYECTO | DESCRIPCIÓN DE LOS PROYECTOS  | ESTADO ACTUAL |            | 2007<br>VALOR  |
|--|---|---------------|------------|----------------|
|  |   | EJEC.         | EN PROCESO |                |
| <b>SECTOR AGROPECUARIO</b>                   |   |               | NO         | 180.914.264,00 |
| 23071071                                     | <b>CONSTRUCCION, REPARACION, DOTACION Y MANTNIMIENTO DE GRANJAS EXPERIMENTALES</b>          |               | NO         | 170.062.519,00 |
| 230710712                                    | Costruccion, Dotacion y Mto Granja Integral Demostrativa                                    |               | NO         | 158.122.693,00 |
| 230710713                                    | Proyecto Implementacion y Desarrollo en produccion y Comercializacion de Agricultura Limpia |               | NO         | -              |
| 230710714                                    | Reservas Ley 819/03 Dotación y Operación de la UMATA  |               | NO         | 1.444.776,00   |
| 230710715                                    | Saldos SGP 2006 Dotación y Operación de la UMATA  |               | NO         | -              |
| 23071072                                     | <b>PERSONAL DE ASISTENCIA TECNICA</b>   |               | NO         | 10.851.744,00  |
| 230710721                                    | Contratacion Personal de Asistencia Tecnica   |               | NO         | 10.851.744,00  |

5.4.18 PROGRAMAS, ESTUDIOS Y PROYECTOS POR SECTORES AÑO 2007

| DENOMINACIÓN DEL PROGRAMA ESTUDIO O PROYECTO | DESCRIPCIÓN DE LOS PROYECTOS                    | ESTADO ACTUAL |            | 2007<br>VALOR |
|--|---|---------------|------------|---------------|
|  |   | EJEC.         | EN PROCESO |               |
| <b>MEDIO AMBIENTE</b>                        |   |               | NO         | 26.643.304,00 |
| 23071082                                     | FORMULACION DE PLANES DE MEJORAMIENTO AMBIENTAL |               | NO         | 26.643.304,00 |
| 230710821                                    | Proyectos de Mejoramiento Ambiental             |               | NO         | 26.643.304,00 |

5.4.19 PROGRAMAS, ESTUDIOS Y PROYECTOS POR SECTORES AÑO 2007

| DENOMINACIÓN DEL PROGRAMA ESTUDIO O PROYECTO | DESCRIPCIÓN DE LOS PROYECTOS   | ESTADO ACTUAL |            | 2007<br>VALOR |
|--|--|---------------|------------|---------------|
|  |  | EJEC.         | EN PROCESO |               |
| <b>PROMOCION DEL DESARROLLO</b>              |  |               | NO         | 59.042.840,00 |
| 23071093                                     | FOMENTO Y APOYO A ACTIVIDADES ECOTURISTICAS  |               | NO         | 59.042.840,00 |
| 230710931                                    | Proyecto Diagnostico , Determinacion y Proyeccion del Portafolio Turistico Municipal |               | NO         | 59.042.840,00 |

5.4.20 PROGRAMAS, ESTUDIOS Y PROYECTOS POR SECTORES AÑO 2007

| DENOMINACIÓN DEL PROGRAMA ESTUDIO O PROYECTO | DESCRIPCIÓN DE LOS PROYECTOS                             | ESTADO ACTUAL |            | 2007<br>VALOR  |
|--|--|---------------|------------|----------------|
|  |  | EJEC.         | EN PROCESO |                |
| <b>JUSTICIA</b>                              |  |               | NO         | 623.039.148,00 |
| 23071111                                     | PROGRAMA DE SEGURIDAD Y VIGILANCIA MOVIL                 |               | NO         | 463.848.185,00 |
| 230711111                                    | Programa de Seguridad Ciudadana                          |               | NO         | 325.753.249,00 |
| 23071112                                     | GASTOS FONDO TERRITORIAL DE SEGURIDAD                    |               | NO         | 159.190.963,00 |
| 230711121                                    | Gastos Fondo de Seguridad 5% Contratos Const. Y Mto Vial |               | NO         | 159.190.963,00 |

5.4.21 PROGRAMAS, ESTUDIOS Y PROYECTOS POR SECTORES AÑO 2007

| <b>SECTOR:</b>                               |   | <b>PROGRAMA ATENCION A GRUPOS VULNERABLES</b> |            |                       |
|--|---|---|------------|-----------------------|
| DENOMINACIÓN DEL PROGRAMA ESTUDIO O PROYECTO | DESCRIPCIÓN DE LOS PROYECTOS                          | ESTADO ACTUAL                                 |            | 2007                  |
|  |   | EJEC.   | EN PROCESO | VALOR                 |
| <b>ATENCION A GRUPOS VULNERABLES</b>         |   |   | NO         | <b>274.258.159,00</b> |
| 23071121                                     | PROGRAMAS DE ATENCION A LA POBLACION INFANTIL         |   | NO         | 10.305.413,00         |
| 230711211                                    | Proyectos de Atencion y Proteccion Poblacion Infantil |   | NO         | 10.305.413,00         |
| 230711221                                    | Proyectos de Atencion y Proteccion al Adulto Mayor    |   | NO         | 183.636.307,00        |

5.4.22 PROGRAMAS, ESTUDIOS Y PROYECTOS POR SECTORES AÑO 2007

| <b>SECTOR:</b>  |   | <b>PROGRAMA ATENCION PARA MADRES CABEZA DE FAMILIA</b> |            |                      |
|---|---|--|------------|----------------------|
| DENOMINACIÓN DEL PROGRAMA ESTUDIO O PROYECTO                  | DESCRIPCIÓN DE LOS PROYECTOS                                | ESTADO ACTUAL  |            | 2007                 |
|   |   | EJEC.  | EN PROCESO | VALOR                |
| <b>PROGRAMA DE ATENCION PARA LAS MADRES CABEZA DE FAMILIA</b> |   |  | NO         | <b>20.000.000,00</b> |
| 230711231   | Proyectos de Atencion y Proteccion Madres Cabeza de Familia |  | NO         | -                    |

5.4.23 PROGRAMAS, ESTUDIOS Y PROYECTOS POR SECTORES AÑO 2007

| <b>SECTOR:</b>   |   | <b>PROGRAMA ATENCION PARA POBLACION DESPLAZADA</b> |            |                      |
|--|---|--|------------|----------------------|
| DENOMINACIÓN DEL PROGRAMA ESTUDIO O PROYECTO             | DESCRIPCIÓN DE LOS PROYECTOS                            | ESTADO ACTUAL                                      |            | 2007                 |
|  |   | EJEC.  | EN PROCESO | VALOR                |
| <b>PROGRAMA DE ATENCION PARA LA POBLACION DESPLAZADA</b> |   |  | NO         | <b>10.000.000,00</b> |
| 230711241  | Proyectos de Atencion y Proteccion Poblacion Desplazada |  | NO         | -                    |

5.4.24 PROGRAMAS, ESTUDIOS Y PROYECTOS POR SECTORES AÑO 2007

| <b>SECTOR:</b>   |  | <b>PROGRAMA ATENCION PARA POBLACION DISCAPACITADA</b> |            |                      |
|--|--|---|------------|----------------------|
| DENOMINACIÓN DEL PROGRAMA ESTUDIO O PROYECTO             | DESCRIPCIÓN DE LOS PROYECTOS                               | ESTADO ACTUAL   |            | 2007                 |
|  |  | EJEC.   | EN PROCESO | VALOR                |
| <b>PROGRAMA DE ATENCION PARA POBLACION DISCAPACITADA</b> |  |   | NO         | <b>80.316.439,00</b> |
| 230711251  | Proyectos de Atencion y Proteccion Poblacion Discapacitada |   | NO         | 80.316.439,00        |

5.4.25 PROGRAMAS, ESTUDIOS Y PROYECTOS POR SECTORES AÑO 2007

| <b>SECTOR:</b>                               |  | <b>PROGRAMA CENTROS DE RECLUSION</b> |            |                      |
|--|--|--------------------------------------|------------|----------------------|
| DENOMINACIÓN DEL PROGRAMA ESTUDIO O PROYECTO | DESCRIPCIÓN DE LOS PROYECTOS             | ESTADO ACTUAL                        |            | 2007                 |
|  |  | EJEC.                                | EN PROCESO | VALOR                |
| <b>CENTROS DE RECLUSION</b>                  |  |                                      | NO         | <b>20.333.500,00</b> |
| 23071131                                     | ALIMENTACION PARA LAS PERSONAS DETENIDAS |                                      | NO         | 20.333.500,00        |
| 230711311                                    | Raciones para Personas Detenidas         |                                      | NO         | 20.333.500,00        |

5.4.1 PROGRAMAS, ESTUDIOS Y PROYECTOS POR SECTORES AÑO 2007

**SECTOR: ALIMENTACION ESCOLAR**

| DENOMINACIÓN DEL PROGRAMA ESTUDIO O PROYECTO | DESCRIPCIÓN DE LOS PROYECTOS  | ESTADO ACTUAL |            | 2007<br>VALOR     |
|--|---|---------------|------------|-------------------|
|  |   | EJEC.         | EN PROCESO |                   |
| <b>GASTOS DE INVERSION</b>                   |   |               | NO         | 10.207.139.795,00 |
| <b>ALIMENTACION ESCOLAR</b>                  |   |               | NO         | 555.717.968,00    |
| 230110001                                    | Compra de Alimentos   |               | NO         | 415.979.842,00    |
| 230110002                                    | Compra de Implementos de Cocina   |               | NO         | 23.340.021,00     |
| 230110003                                    | Contratacion de Personal para la Preparacion de Alimentos                         |               | NO         | 82.115.214,00     |
| 230110004                                    | Reservas de Ley 819/03 Programa de Alimentación Escolar                           |               | NO         | 28.867.775,00     |
| 230110005                                    | Convenio 0440-2006- Alimentacion Escolar 623 Estudiantes Instituciones Educativas |               | NO         | 5.415.116,00      |
| 230110006                                    | SalDOS SGP 2006 Programas de Alimentación Escolar                                 |               | NO         | -                 |

**SECTOR: EDUCACION**

| DENOMINACIÓN DEL PROGRAMA ESTUDIO O PROYECTO               | DESCRIPCIÓN DE LOS PROYECTOS  | ESTADO ACTUAL |            | 2007<br>VALOR    |
|--|---|---------------|------------|------------------|
|  |   | EJEC.         | EN PROCESO |                  |
| <b>EDUCACION</b>   |   |               | NO         | 1.932.671.087,00 |
| <b>CALIDAD</b>   |   |               | NO         | 1.705.860.381,00 |
| 230210001  | Construccion Nueva Sede Colegio Enrique Pardo P.                            |               | NO         | 697.350.136,00   |
| 230210002  | Mantenimiento Infraestructura Educativa                                     |               | NO         | 35.683.959,00    |
| 230210003  | Dotacion Material Didactico, Textos, Equipos Audiovisuales y Mto Equipos    |               | NO         | 73.774.859,00    |
| 230210004  | Dotacion Nueva Sede Colegio Enrique Pardo P.                                |               | NO         | 440.000.000,00   |
| 230210005  | Construccion, Terminacion Colegio Enrique Pardo Parra Vereda Moya           |               | NO         | 456.051.427,00   |
| 230210006  | Reservas Ley 819/03 Construcción, Mto. Y Dotación Estab. Educativos         |               | NO         | -                |
| 230210007  | Reservas Ley 819/03 Conv. 389/05 Terminación Colegio Dptal EPP              |               | NO         | -                |
| 230210008  | SalDOS SGP 2006 Construcción, Mto y Dotacion de Establecimientos Educativos |               | NO         | -                |
| 230210009  | SalDOS SGP 2006 Calidad en la Educación                                     |               | NO         | 3.000.000,00     |
| <b>PAGO DE SERVICIOS PUBLICOS INSTITUCIONES EDUCATIVAS</b> |   |               | NO         | 12.742.053,00    |
| 230220001  | Acueducto y Alcantarillado  |               | NO         | 3.994.282,00     |
| 230220002  | Energia   |               | NO         | 8.371.011,00     |
| 230220003  | Telefono  |               | NO         | 376.760,00       |
| 230220004  | SalDOS SGP 2006 Servicios Publicos  |               | NO         | -                |
| <b>PROGRAMA CAPACITACION</b>                               |   |               | NO         | 28.500.000,00    |
| 230240001  | Capacitacion para el mejoramiento de la calidad educativa.                  |               | NO         | 28.500.000,00    |
| 230240002  | Reservas Ley 819/03 Calidad en la Educación                                 |               | NO         | -                |
| <b>PROGRAMA HOGARES COMUNITARIOS</b>                       |   |               | NO         | 185.568.653,00   |
| 230250001  | Educacion Grado Cero Infancia Temprana                                      |               | NO         | 176.897.208,00   |
| 230250002  | Reservas Ley 819/03 Educacion Grado cero, infancia temprana y no formal     |               | NO         | 8.671.445,00     |
| <b>PROGRAMA FOMENTO DE LA EDUCACION SUPERIOR</b>           |   |               | NO         | -                |
| 230260001  | Fondo para el Fomento de la Educacion Superior- Convenio ICETEX             |               | NO         | -                |

**SECTOR: SALUD**

| DENOMINACIÓN DEL PROGRAMA ESTUDIO O PROYECTO       | DESCRIPCIÓN DE LOS PROYECTOS  | ESTADO ACTUAL |            | 2007                    |
|--|---|---------------|------------|-------------------------|
|  |   | EJEC.         | EN PROCESO | VALOR                   |
| <b>SALUD</b>                                       |   |               | NO         | <b>1.126.540.441,00</b> |
| <b>REGIMEN SUBSIDIADO</b>                          |   |               | NO         | <b>787.128.120,00</b>   |
| 230310001  | Promocion y Prevencion 4.01%- RS  |               | NO         | -                       |
| 230310002  | Regimen Subsidiado -Continuidad   |               | NO         | 492.700.134,00          |
| 230310003  | Regimen Subsidiado- Ampliación  |               | NO         | 1.080.992,00            |
| 230310004  | Reservas Ley 819/03 Sub. Acceso Población NBI Atención Salud Cont.                  |               | NO         | 130.796.429,00          |
| 230310005  | Reservas Ley 819/03 Subsidios Acceso Poblacion NBI Atencion en salud Apliac.        |               | NO         | 23.042.980,00           |
| 230310006  | Reservas Ley 819/03 Pago Reserv. Pres. Ley 819/03 Subs. Parciales                   |               | NO         | -                       |
| 230310007  | Reservas Ley 819/03 Reserv. Pres. Ley 819/03 Continuidad                            |               | NO         | 4.986.348,00            |
| 230310008  | Reservas Ley 819/03 Reserv. Pres. Ley 819/03 Subs. Parciales                        |               | NO         | 113.611,00              |
| 230310009  | Reservas Ley 819/03 Superavit Regimen Subsidios Parciales                           |               | NO         | 4.785.501,00            |
| 230310010  | Reservas Ley 819/03 Regimen Subsidiado- Subsidios totales                           |               | NO         | 45.953.093,00           |
| 230310011  | Reservas Ley 819/03 Regimen Subsidiado Subsidios Parciales 2006                     |               | NO         | 3.377.905,00            |
| 230310012  | Reservas Ley 819/03 Reg. Subsidiado Continuación Resol 3962 y 4320                  |               | NO         | 20.861.732,00           |
| 230310013  | Reservas Ley 819/03 Regimen Subsidiado Continuidad Compes 88 y 90                   |               | NO         | -                       |
| 230310014  | Reservas Ley 819/03 Regimen Subsidiado Subsidios plenos Ajuste UPC2005-2006         |               | NO         | 2.383.581,00            |
| 230310015  | Reservas Ley 819/03 Regimen Subsidiado Subsidios Parciales Ajuste UPC2005-2006      |               | NO         | -                       |
| 230310016  | Reservas Ley 819/03 Regimen Subsidiado Continuidad Resolucion 02696/2006            |               | NO         | -                       |
| 230310017  | Reservas Ley 819/03 Regimen Subsidiado Poblacion Desplazada Amp. Fosyga Resol 04990 |               | NO         | 320.395,00              |
| 230310018  | Reservas Ley 819/03 Regimen Subsidiado Subsidios Parciales                          |               | NO         | -                       |
| 230310019  | Reservas Ley 819/03 Subsidios Acceso Población NBI Atención en Salud Continuidad    |               | NO         | 6.515.753,00            |
| 230310020  | Reservas Ley 819/03 Subsidios Acceso Poblacion NBI Atencion en Salud-Ampliación     |               | NO         | -                       |
| 230310021  | Saldos SGP 2006 Subsidios para acceso poblacion NBI atencion en Salud Cont.         |               | NO         | 50.209.666,00           |
| 230310022  | Saldos SGP 2006 Subsidios para acceso poblacion NBI atencion en Salud Ampl.         |               | NO         | -                       |
| <b>PROGRAMAS DE SALUD PUBLICA</b>                  |   |               | NO         | <b>55.478.750,00</b>    |
| 230320001  | Plan de Atencion Básica PAB   |               | NO         | 55.478.750,00           |
| 230320002  | Reservas Ley 819/03 Programas de Salud Publica                                      |               | NO         | -                       |
| 230320003  | Saldos SGP Programas de Salud Pública   |               | NO         | -                       |
| 230320004  | Saldos SGP 2006 Recursos del Balance Salud Pública SGP FI (2005)                    |               | NO         | -                       |
| <b>ACCIONES DE PROMOCION Y PREVENCION EN SALUD</b> |   |               | NO         | <b>157.078.081,00</b>   |
| 230330001  | Proyectos de Salud Publica  |               | NO         | 72.775.891,00           |
| 230330002  | Reserva Ley 819/03 Programa para personas con deficiencias fisicas o mentales       |               | NO         | 25.376.109,00           |
| 230330003  | Reservas Ley 819/03 Programas para la Tercera Edad                                  |               | NO         | 19.718.031,00           |
| 230330004  | Reservas Ley 819/03 Programas de Promocion y Prevención                             |               | NO         | 39.208.050,00           |
| <b>CONVENIOS EN SALUD</b>                          |   |               | NO         | <b>108.172.160,00</b>   |
| 230340001  | Convenios para Programas en Salud   |               | NO         | 108.172.160,00          |
| 230340002  | Reservas de Ley 819/03 Convenios en Salud   |               | NO         | -                       |
| <b>INTERVENTORIA REGIMEN SUBSIDIADO</b>            |   |               | NO         | <b>18.683.330,00</b>    |
| 230350001  | Contratos de Interventoria  |               | NO         | 15.750.000,00           |
| 230350002  | Reservas Ley 819/03 Estudios e Interventoria Regimen Subsidiado                     |               | NO         | 2.933.330,00            |

**SECTOR: AGUA POTABLE Y SANEAMIENTO BASICO**

| DENOMINACIÓN DEL PROGRAMA ESTUDIO O PROYECTO                           | DESCRIPCIÓN DE LOS PROYECTOS   | ESTADO ACTUAL |            | 2007                  |
|--|--|---------------|------------|-----------------------|
|  |  | EJEC.         | EN PROCESO | VALOR                 |
| <b>AGUA POTABLE Y SANEAMIENTO BASICO</b>                               |  |               | NO         | <b>591.880.174,00</b> |
| <b>CONTRIBUCIONES PARA SUBSIDIOS-FONDO DE SOLIDARIDAD Y REDISTRIB.</b> |  |               | NO         | <b>100.626.139,00</b> |
| 230410001  | Subsidios para Personas de Menores Ingresos para pago Servicios Publicos         |               | NO         | 100.626.139,00        |
| 230410002  | Saldos SGP 2006 Subsidios a personas menores ingresos para pago Serv. Públic     |               | NO         | -                     |
| <b>CONSTRUCCION Y MANTENIMIENTO INFRAESTRUCTURA DEL SECTOR</b>         |  |               | NO         | <b>491.254.035,00</b> |
| 230420001  | Construccion de Sistemas de Acueducto y Potabilizacion de Agua                   |               | NO         | 41.902.368,00         |
| 230420002  | Construccion Sistemas de Alcantarillado Sanitario y tratamiento Aguas Residuales |               | NO         | 385.701.419,00        |
| 230420003  | Reservas Ley 819/03 Construcción y Rehabilitación Redes de Alcantarillado        |               | NO         | 44.779.413,00         |

**SECTOR: RECREACION Y DEPORTE**

| DENOMINACIÓN DEL PROGRAMA ESTUDIO O PROYECTO                           | DESCRIPCIÓN DE LOS PROYECTOS   | ESTADO ACTUAL |            | 2007<br>VALOR         |
|--|--|---------------|------------|-----------------------|
|  |  | EJEC.         | EN PROCESO |                       |
| <b>RECREACION Y DEPORTES</b>   |  |               |            | <b>297.094.848,00</b> |
| <b>INVER. FOMENTO, APOYO A LA PRACTICA DEL DEPORTE Y LA RECREACION</b> |  |               |            | <b>294.200.000,00</b> |
| 230510001  | Transferencia al Instituto Municipal de Recreacion y Deporte- IMRD   |               | NO         | 294.200.000,00        |
| <b>CONSTRUCCION Y MANTENIMIENTO INFRAESTRUCTURA DEL SECTOR</b>         |  |               |            | <b>2.894.848,00</b>   |
| 230520001  | Reservas Ley 819/03 Conv. 2053743/04 Mej. Y Adecauc. Cancha Football |               | NO         | 2.894.848,00          |

**SECTOR: CULTURA**

| DENOMINACIÓN DEL PROGRAMA ESTUDIO O PROYECTO                      | DESCRIPCIÓN DE LOS PROYECTOS                                      | ESTADO ACTUAL |            | 2007<br>VALOR         |
|---|---|---------------|------------|-----------------------|
|   |   | EJEC.         | EN PROCESO |                       |
| <b>CULTURA</b>  |   |               |            | <b>395.705.604,00</b> |
| <b>INVERSION EN EVENTOS CULTURALES</b>                            |   |               |            | <b>232.206.357,00</b> |
| 230610001   | Apoyo a la realizacion de Eventos Culturales                      |               | NO         | 48.189.400,00         |
| 230610002   | Fortalecimiento de Escuelas de Arte y cultura                     |               | NO         | 138.014.288,00        |
| 230610003   | Reservas Ley 819/03 Fortalecimiento de escuelas de Arte y Cultura |               | NO         | 32.242.669,00         |
| 230610004   | Reservas Ley 819/03 Apoyo a Realización de eventos culturales     |               | NO         | 13.760.000,00         |
| 230610005   | Saldos SGP 2006 Fortalecimiento de Escuelas de Arte y Cultura     |               | NO         | -                     |
| 230610006   | Saldos SGP 2006 Apoyo a la realización de Eventos Culturales      |               | NO         | -                     |
| <b>DOTACION ESCENARIOS Y GRUPOS CULTURALES</b>                    |   |               |            | <b>79.999.972,00</b>  |
| 230630001   | Dotacion de Escenarios y Grupos Culturales                        |               | NO         | 79.999.972,00         |
| <b>PAGO INSTRU. EJECUCION PROGR. Y PROYECTOS Y BIBLIOTECOLOGO</b> |   |               |            | <b>60.299.275,00</b>  |
| 230640001   | Pago Instructores   |               | NO         | 60.299.275,00         |
| 230640002   | Pago Bibliotecologo   |               | NO         | -                     |
| <b>PROTECCION DEL PATRIMONIO CULTURAL DEL MUNICIPIO</b>           |   |               |            | <b>10.200.000,00</b>  |
| 230650001   | Programas y Proyectos para la Proteccion del Patrimonio Cultural  |               | NO         | 10.200.000,00         |
| <b>ADECUACION, MANTENIMIENTO Y DOTACION DE BIBLIOTECAS</b>        |   |               |            | <b>13.000.000,00</b>  |
| 230660001   | Adecuacion y Mantenimiento de Bibliotecas                         |               | NO         | -                     |
| 230660002   | Dotacion de Bibliotecas   |               | NO         | 13.000.000,00         |

**SECTOR: OTROS SECTORES - ATENCION Y PREVENCION DE DESASTRES**

| DENOMINACIÓN DEL PROGRAMA ESTUDIO O PROYECTO | DESCRIPCIÓN DE LOS PROYECTOS | ESTADO ACTUAL |            | 2007<br>VALOR           |
|--|------------------------------|---------------|------------|-------------------------|
|  |                              | EJEC.         | EN PROCESO |                         |
| <b>OTROS SECTORES</b>                        |                              |               |            | <b>5.307.529.673,00</b> |
| <b>ATENCION Y PREVENCION DE DESASTRES</b>    |                              |               |            | <b>19.900.000,00</b>    |
| 23071012                                     | ATENCION DE DESASTRES        |               | NO         | 19.900.000,00           |

**SECTOR: OTROS SECTORES - TRANSPORTE**

| DENOMINACIÓN DEL PROGRAMA ESTUDIO O PROYECTO | DESCRIPCIÓN DE LOS PROYECTOS  | ESTADO ACTUAL |            | 2007<br>VALOR           |
|--|---|---------------|------------|-------------------------|
|  |   | EJEC.         | EN PROCESO |                         |
| <b>TRANSPORTE</b>                            |   |               |            | <b>2.600.283.091,00</b> |
| 23071021                                     | CONSTRUCCION Y MANTENIMIENTO VIAS   |               | NO         | 2.600.283.091,00        |
| 230710211                                    | Construccion Vias   |               | NO         | 1.239.968.512,00        |
| 230710212                                    | Mantenimiento Vias  |               | NO         | 466.989.613,00          |
| 230710213                                    | Construccion Glorieta Central ,Accesos y Obras Complementarias Variante Cota            |               | NO         | 607.714.286,00          |
| 230710214                                    | Reservas Ley 819/03 Construcción y Mantenimiento de vias                                |               | NO         | 106.807.293,00          |
| 230710215                                    | Reservas Ley 819/03 Conv. 016/04 Acciones Seguridad vial DATIC                          |               | NO         | 111.223.487,00          |
| 230710216                                    | Reservas Ley 819/03 Conv. 234/05 Proyecto Mejoramiento y Pavimentación Via Aut Medellin |               | NO         | 58.263.900,00           |
| 230710217                                    | Saldos SGP 2006 Construcción y Mantenimiento de vias                                    |               | NO         | -                       |
| 230710218                                    | Construccion Puentes Peatonales   |               | NO         | 9.316.000,00            |



**SECTOR: OTROS SECTORES - FORTALECIMIENTO INSTITUCIONAL**

| DENOMINACIÓN DEL PROGRAMA ESTUDIO O PROYECTO | DESCRIPCIÓN DE LOS PROYECTOS                                     | ESTADO ACTUAL |            | 2007<br>VALOR         |
|--|--|---------------|------------|-----------------------|
|  |  | EJEC.         | EN PROCESO |                       |
| <b>FORTALECIMIENTO INSTITUCIONAL</b>         |  |               | NO         | <b>154.528.760,00</b> |
| 23071031                                     | COFINANCIACION CON ENTIDADES PUBLICAS                            |               | NO         | 8.761.803,00          |
| 230710311                                    | Convenios de Cofinanciacion                                      |               | NO         | 5.969.853,00          |
| 230710312                                    | Reservas Ley 819/03 Cofinanciación con Entidades Publicas        |               | NO         | 2.791.950,00          |
| 23071032                                     | ELABORACION Y ACTUALIZACION DEL PLAN DE ORDENAMIENTO TERRITORIAL |               | NO         | -                     |
| 230710321                                    | Actualizacion Plan de Ordenamiento Territorial                   |               | NO         | -                     |

**SECTOR: OTROS SECTORES - FORTALECIMIENTO INSTITUCIONAL**

| DENOMINACIÓN DEL PROGRAMA ESTUDIO O PROYECTO | DESCRIPCIÓN DE LOS PROYECTOS           | ESTADO ACTUAL |            | 2007<br>VALOR         |
|--|--|---------------|------------|-----------------------|
|  |  | EJEC.         | EN PROCESO |                       |
| <b>ESTUDIOS Y DISEÑOS</b>                    |  |               | NO         | <b>145.766.957,00</b> |
| 230710331                                    | Estudios y Diseños                     |               | NO         | 88.813.422,00         |
| 230710332                                    | Reservas Ley 819/03 Estudios y Diseños |               | NO         | 56.953.535,00         |

**SECTOR: EQUIPAMIENTO**

| DENOMINACIÓN DEL PROGRAMA ESTUDIO O PROYECTO | DESCRIPCIÓN DE LOS PROYECTOS              | ESTADO ACTUAL |            | 2007<br>VALOR         |
|--|---|---------------|------------|-----------------------|
|  |   | EJEC.         | EN PROCESO |                       |
| <b>EQUIPAMIENTO</b>                          |   |               | NO         | <b>931.931.024,00</b> |
| 23071041                                     | MANTENIMIENTO DE DEPENDENCIAS MUNICIPALES |               | NO         | 115.300.764,00        |
| 230710411                                    | Mantenimiento de Dependencias Municipales |               | NO         | 115.300.764,00        |

**SECTOR: COMPRA DE PREDIOS**

| DENOMINACIÓN DEL PROGRAMA ESTUDIO O PROYECTO | DESCRIPCIÓN DE LOS PROYECTOS  | ESTADO ACTUAL |            | 2007<br>VALOR         |
|--|-------------------------------|---------------|------------|-----------------------|
|  |                               | EJEC.         | EN PROCESO |                       |
| <b>COMPRA DE PREDIOS</b>                     |                               |               | NO         | <b>122.304.702,00</b> |
| 230710421                                    | Compra de Predios e Inmuebles |               | NO         | 122.304.702,00        |

**SECTOR: PROYECTO PARQUE LUIS CARLOS GALAN**

| DENOMINACIÓN DEL PROGRAMA ESTUDIO O PROYECTO | DESCRIPCIÓN DE LOS PROYECTOS             | ESTADO ACTUAL |            | 2007<br>VALOR         |
|--|--|---------------|------------|-----------------------|
|  |  | EJEC.         | EN PROCESO |                       |
| <b>PROYECTO PARQUE LUIS CARLOS GALAN S.</b>  |  |               | NO         | <b>690.985.558,00</b> |
| 230710431                                    | Remodelacion Parque Luis Carlos Galan S. |               | NO         | 690.985.558,00        |

**SECTOR: CONSTRUCCION Y MANTENIMIENTO INFRAESTRUCTURA**

| DENOMINACIÓN DEL PROGRAMA ESTUDIO O PROYECTO               | DESCRIPCIÓN DE LOS PROYECTOS                                  | ESTADO ACTUAL |            | 2007<br>VALOR       |
|--|---|---------------|------------|---------------------|
|  |   | EJEC.         | EN PROCESO |                     |
| <b>CONSTRUCCION. MEJORAMIENTO Y MTO DE INFRAESTRUCTURA</b> |   |               | NO         | <b>3.340.000,00</b> |
| 230710441  | Reservas Ley 819/03 Construcción y Mto Polideportivos         |               | NO         | 3.340.000,00        |
| 230710442  | Reservas Ley 819/03 Construcción y Mantenimiento de Inmuebles |               | NO         | -                   |

**SECTOR: VIVIENDA**

| DENOMINACIÓN DEL PROGRAMA ESTUDIO O PROYECTO | DESCRIPCIÓN DE LOS PROYECTOS                                  | ESTADO ACTUAL |            | 2007<br>VALOR        |
|--|---|---------------|------------|----------------------|
|  |   | EJEC.         | EN PROCESO |                      |
| <b>VIVIENDA</b>                              |   |               | NO         | <b>74.286.516,00</b> |
| 23071051                                     | PROGRAMA CONSTRUCCION Y MEJORAMIENTO DE VIVIENDA              |               | NO         | 74.286.516,00        |
| 230710511                                    | Mejoramiento Vivienda Estratos 1 y 2 SISBEN                   |               | NO         | 65.317.694,00        |
| 230710512                                    | Reservas Ley 819/03 Mantenimiento y Mejoramiento de Viviendas |               | NO         | 8.968.822,00         |

**SECTOR: ELECTRICO**

| DENOMINACIÓN DEL PROGRAMA ESTUDIO O PROYECTO | DESCRIPCIÓN DE LOS PROYECTOS    | ESTADO ACTUAL |            | 2007<br>VALOR  |
|--|---------------------------------|---------------|------------|----------------|
|  |                                 | EJEC.         | EN PROCESO |                |
| <b>ELECTRICO</b>                             |                                 |               | NO         | 342.369.068,00 |
| 23071061                                     | SERVICIO DE ALUMBRADO PUBLICO   |               | NO         | 261.300.240,00 |
| 230710611                                    | Servicio de Alumbrado Publico   |               | NO         | 261.300.240,00 |
| 23071062                                     | MANTENIMIENTO ALUMBRADO PUBLICO |               | NO         | 81.068.828,00  |
| 230710621                                    | Mantenimiento Alumbrado Publico |               | NO         | 81.068.828,00  |

**SECTOR: AGROPECUARIO**

| DENOMINACIÓN DEL PROGRAMA ESTUDIO O PROYECTO | DESCRIPCIÓN DE LOS PROYECTOS  | ESTADO ACTUAL |            | 2007<br>VALOR  |
|--|---|---------------|------------|----------------|
|  |   | EJEC.         | EN PROCESO |                |
| <b>SECTOR AGROPECUARIO</b>                   |   |               | NO         | 180.914.264,00 |
| 23071071                                     | <b>CONSTRUCCION, REPARACION, DOTACION Y MANTNIMIENTO DE GRANJAS EXPERIMENTALES</b>          |               | NO         | 170.062.519,00 |
| 230710712                                    | Costruccion, Dotacion y Mto Granja Integral Demostrativa                                    |               | NO         | 158.122.693,00 |
| 230710713                                    | Proyecto Implementacion y Desarrollo en produccion y Comercializacion de Agricultura Limpia |               | NO         | -              |
| 230710714                                    | Reservas Ley 819/03 Dotación y Operación de la UMATA  |               | NO         | 1.444.776,00   |
| 230710715                                    | Saldos SGP 2006 Dotación y Operación de la UMATA  |               | NO         | -              |
| 23071072                                     | <b>PERSONAL DE ASISTENCIA TECNICA</b>   |               | NO         | 10.851.744,00  |
| 230710721                                    | Contratacion Personal de Asistencia Tecnica   |               | NO         | 10.851.744,00  |

**SECTOR: MEDIO AMBIENTE**

| DENOMINACIÓN DEL PROGRAMA ESTUDIO O PROYECTO | DESCRIPCIÓN DE LOS PROYECTOS                    | ESTADO ACTUAL |            | 2007<br>VALOR |
|--|---|---------------|------------|---------------|
|  |   | EJEC.         | EN PROCESO |               |
| <b>MEDIO AMBIENTE</b>                        |   |               | NO         | 26.643.304,00 |
| 23071082                                     | FORMULACION DE PLANES DE MEJORAMIENTO AMBIENTAL |               | NO         | 26.643.304,00 |
| 230710821                                    | Proyectos de Mejoramiento Ambiental             |               | NO         | 26.643.304,00 |

**SECTOR: PROMOCION DEL DESARROLLO**

| DENOMINACIÓN DEL PROGRAMA ESTUDIO O PROYECTO | DESCRIPCIÓN DE LOS PROYECTOS   | ESTADO ACTUAL |            | 2007<br>VALOR |
|--|--|---------------|------------|---------------|
|  |  | EJEC.         | EN PROCESO |               |
| <b>PROMOCION DEL DESARROLLO</b>              |  |               | NO         | 59.042.840,00 |
| 23071093                                     | FOMENTO Y APOYO A ACTIVIDADES ECOTURISTICAS  |               | NO         | 59.042.840,00 |
| 230710931                                    | Proyecto Diagnostico , Determinacion y Proyeccion del Portafolio Turistico Municipal |               | NO         | 59.042.840,00 |

**SECTOR: JUSTICIA**

| DENOMINACIÓN DEL PROGRAMA ESTUDIO O PROYECTO | DESCRIPCIÓN DE LOS PROYECTOS                             | ESTADO ACTUAL |            | 2007<br>VALOR  |
|--|--|---------------|------------|----------------|
|  |  | EJEC.         | EN PROCESO |                |
| <b>JUSTICIA</b>                              |  |               | NO         | 623.039.148,00 |
| 23071111                                     | PROGRAMA DE SEGURIDAD Y VIGILANCIA MOVIL                 |               | NO         | 463.848.185,00 |
| 230711111                                    | Programa de Seguridad Ciudadana                          |               | NO         | 325.753.249,00 |
| 23071112                                     | GASTOS FONDO TERRITORIAL DE SEGURIDAD                    |               | NO         | 159.190.963,00 |
| 230711121                                    | Gastos Fondo de Seguridad 5% Contratos Const. Y Mto Vial |               | NO         | 159.190.963,00 |

**SECTOR: PROGRAMA ATENCION A GRUPOS VULNERABLES**

| DENOMINACIÓN DEL PROGRAMA ESTUDIO O PROYECTO | DESCRIPCIÓN DE LOS PROYECTOS                          | ESTADO ACTUAL |            | 2007<br>VALOR  |
|--|---|---------------|------------|----------------|
|  |   | EJEC.         | EN PROCESO |                |
| <b>ATENCION A GRUPOS VULNERABLES</b>         |   |               | NO         | 274.258.159,00 |
| 23071121                                     | PROGRAMAS DE ATENCION A LA POBLACION INFANTIL         |               | NO         | 10.305.413,00  |
| 230711211                                    | Proyectos de Atencion y Proteccion Poblacion Infantil |               | NO         | 10.305.413,00  |
| 230711221                                    | Proyectos de Atencion y Proteccion al Adulto Mayor    |               | NO         | 183.636.307,00 |

**SECTOR: PROGRAMA ATENCION PARA MADRES CABEZA DE FAMILIA**

| DENOMINACIÓN DEL PROGRAMA ESTUDIO O PROYECTO                  | DESCRIPCIÓN DE LOS PROYECTOS                                | ESTADO ACTUAL |            | 2007          |
|---|---|---------------|------------|---------------|
|   |   | EJEC.         | EN PROCESO | VALOR         |
| <b>PROGRAMA DE ATENCION PARA LAS MADRES CABEZA DE FAMILIA</b> |   |               | NO         | 20.000.000,00 |
| 230711231   | Proyectos de Atencion y Proteccion Madres Cabeza de Familia |               | NO         | -             |

**SECTOR: PROGRAMA ATENCION PARA POBLACION DESPLAZADA**

| DENOMINACIÓN DEL PROGRAMA ESTUDIO O PROYECTO             | DESCRIPCIÓN DE LOS PROYECTOS                            | ESTADO ACTUAL |            | 2007          |
|--|---|---------------|------------|---------------|
|  |   | EJEC.         | EN PROCESO | VALOR         |
| <b>PROGRAMA DE ATENCION PARA LA POBLACION DESPLAZADA</b> |   |               | NO         | 10.000.000,00 |
| 230711241  | Proyectos de Atencion y Proteccion Poblacion Desplazada |               | NO         | -             |

**SECTOR: PROGRAMA ATENCION PARA POBLACION DISCAPACITADA**

| DENOMINACIÓN DEL PROGRAMA ESTUDIO O PROYECTO             | DESCRIPCIÓN DE LOS PROYECTOS                               | ESTADO ACTUAL |            | 2007          |
|--|--|---------------|------------|---------------|
|  |  | EJEC.         | EN PROCESO | VALOR         |
| <b>PROGRAMA DE ATENCION PARA POBLACION DISCAPACITADA</b> |  |               | NO         | 80.316.439,00 |
| 230711251  | Proyectos de Atencion y Proteccion Poblacion Discapacitada |               | NO         | 80.316.439,00 |

**SECTOR: PROGRAMA CENTROS DE RECLUSION**

| DENOMINACIÓN DEL PROGRAMA ESTUDIO O PROYECTO | DESCRIPCIÓN DE LOS PROYECTOS             | ESTADO ACTUAL |            | 2007          |
|--|--|---------------|------------|---------------|
|  |  | EJEC.         | EN PROCESO | VALOR         |
| <b>CENTROS DE RECLUSION</b>                  |  |               | NO         | 20.333.500,00 |
| 23071131                                     | ALIMENTACION PARA LAS PERSONAS DETENIDAS |               | NO         | 20.333.500,00 |
| 230711311                                    | Raciones para Personas Detenidas         |               | NO         | 20.333.500,00 |

**MUNICIPIO DE COTA**  
**6, PROGRAMAS SOCIALES - SECRETARIA DE DESARROLLO SOCIAL 2004 - 2007**

**6.1 PROGRAMA ADULTO MAYOR - 2004 - 2007**  
**6.1.1 PROGRAMA ADULTO MAYOR - 2004**

| OBJETIVO  | No.                                       | fecha      | Contratista   | Objeto   | valor  |            | Duracion        | Meta   | Beneficiarios | Logros  |  |
|---|---|------------|---|--|--|------------|-----------------|--|---------------|---|--|
|   |   |            |   |  | Inicial  | Adicional  |                 |  |               |   |  |
| Brindar Apoyo integral a los Adultos Mayores del Municipio de Cota Cundinamarca que por su condición física, social, familiar y económica no cuentan con la posibilidad de satisfacer sus necesidades básicas o carencias (Alimentación, salud, vestuario, esparcimiento y calor afectivo) mediante el servicio social de un equipo de trabajo interdisciplinario e interinstitucional y gestión. | 24  | 16/02/2004 | Joese Manuel Tibaquicha Garcia  | Suministro de productos alimenticios con destino a los programas del adulto mayor y hogares Infantiles del Municipio de Cota Cundinamarca  | 68.480.400   | 22.625.000 | 11 meses        | Ofrecer a los abuelitos y abuelitas del Municipio de Cota un mercado mensual   | 273           | Se cumplió a cabalidad la entrega de un mercado mensual para los abuelitos y abuelitas del Municipio de Cota. |  |
|   | 172                                       | 29/09/2004 | Nirian Eugenia Bernal Sanchez   | Suministro de camisetas y pantalonetas para el centro renacer y el programa Adulto mayor del municipio de Cota Cundinamarca  | 7.000.000  |            | 8 dias habieles | Realizar entrega de mercado mensual acompañado por una actividad ludico recreativa y entrega de refrigerio para los abuelitos y abuelitas del Municipio de Cota. | 273           | Se da cumplimiento a la entrega de un mercado mensual y desarrollo de actividad ludico recreativa.            |  |
|   | 184                                       | 26/10/2004 | Compañía Transportadora turística Ltda Cotatur Ltda representada por Jiuver Bonilla | Prestacion del servicio de transporte para el desplazamiento a las actividades planeadas para el Adulto Mayor coordinado desde la oficina de Bienestar Social del municipio de Cota Cundinamarca | 8.460.000  |            | 4 meses         |  |               |   |  |
|   | 225                                       | 15/12/2004 | Jaquelin Garcia Aldana Pastelería la Campiña  | Suministro de alimentacion para el programa de Adulto mayor del municipio de Cota Cundinamarca en la actividad a realizarse el 17 de Diciembre de 2044   | 8.400.000  |            | 1 dia           |  |               |   |  |
|   | 248                                       | 29/12/2004 | Mariaalexandra Castillo Segura  | Suministro de tresientas cincuenta (350) sudaderas con destino al programa adulto mayor del municipio de Cota Cundinamarca   | 17.500.000   |            | 8 dias habieles |  |               |   |  |
|   | <b>ORDENES DE PRESTACION DE SERVICIOS</b> |            |   |  |  |            |                 |  |               |   |  |
|   |   | 10         |   | Maria Cristina Meneses Garcia  | Adelantar labores de digitadora y apoyo logistico en la oficina de Bienestar Social del Municipio de Cota Cundinamarca | 1.200.000  | 600.000         | 3 meses  |               |   |  |
|   | <b>ORDENES DE COMPRA</b>                  |            |   |  |  |            |                 |  |               |   |  |
|   |   | 21A        | Julio 12-2004   | Jaquelin Garcia Aldana Pastelería la Campiña   | Suministro de Refrigerios y almuerzos para los adultos mayores del municipio de Cota Cundinamarca                      | 5.300.000  | 2.650.000       | 5 mese y 15 dias   |               |   |  |

**AÑO 2005**  
**PROGRAMA ADULTO**  
**MAYOR**

| OBJETIVO  | No.                                       | fecha            | Contratista   | Objeto   | valor       |           | VI/Total    | Duracion | Meta   | Beneficiarios | Logros   |  |
|---|---|------------------|---|--|-------------|-----------|-------------|----------|--|---------------|--|--|
|   |   |                  |   |  | Inicial     | Adicional |             |          |  |               |  |  |
| Brindar Apoyo integral a los Adultos Mayores del Municipio de Cota Cundinamarca que por su condición física, social, familiar y economica no cuentan con la posibilidad de satisfacer sus necesidades básicas o carencias (Alimentación, salud, vestuario, esparcimiento y calor afectivo) mediante el servicio social de un equipo de trabajo interdisciplinario e interinstitucional y gestión. | 22  | 01/03/2005       | Jose Manuel Tibaquicha  | Suministro de productos alimenticios con destino a los programas del Adulto mayor del municipio de Cota Cundinamarca   | 8.379.000   |           |             |          | Ampliar el cupo de 20 beneficiarios para la entrega de mercados mensuales. | 301           | Gestionar programas adicionales a las actividades diarias en el Hogar Centro Día con el fin de fortalecer la calidad de vida de los Adultos Mayores, propiciando espacios de esparcimiento y fortalecimiento afectivo entre el grupo |  |
|   | 42  | 01/04/2005       | Heflo limitada, representada legalmente por Florinda Gomez Oliveros | Suministro de alimentación mensual, implementos de aseo y recarga de gas para los programas de hogares infantiles comunitarios, restaurantes escolares y adulto mayor del municipio de Cota Cundinamarca                       | 383.700.960 |           | 383.700.960 |          |  |               |  |  |
|   | 78  | 30/06/2005       | Carlos Andres Guarañita   | Suministro de refrigerios para los beneficiarios del programa Adulto Mayor, para ser proporcionados en las actividades realizadas por la oficina de Bienestar Social del municipio de Cota Cundinamarca.                       | 9.292.500   |           | 9.292.500   |          |  |               |  |  |
|   | 80  | Julio 6-2005     | Gustavo Avila   | Prestación del servicio de transporte para el desplazamiento de los beneficiarios del programa Adulto mayor a las actividades programadas por la oficina de Bienestar Social del municipio de Cota Cundinamarca.               | 9.190.800   |           | 9.190.800   |          |  |               |  |  |
|   | 142                                       | Diciembre 1-2005 | Zaida Danitza Ortega V  | Suministro de 790 gallinas ponedoras para implementar un proyecto auto sostenible de empleo del tiempo libre dirigido a los adultos mayores beneficiarios del programa adulto mayor del municipio de Cota Cundinamarca         | 9.439.110   |           | 9.439.110   |          |  |               |  |  |
|   | 148                                       | Diciembre 9-2005 | Corporacion Club Campestre Internacional de Villavicencio           | Prestación de servicios de recreación y alimentación para la realización de la actividad ludicorecreativa con motivo de la celebración de fin de año para los adultos mayores del municipio de Cota Cundinamarca.              | 7.500.000   |           | 7.500.000   |          |  |               |  |  |
|   | <b>ORDENES DE PRESTACION DE SERVICIOS</b> |                  |   |  |             |           |             |          |  |               |  |  |
|   | 11  | 14/01/2005       | Bibiana Lorena Chaparro Mora  | Apoyo a la realización y/o ejecución de los programas adelantados por la oficina de Bienestar Social del municipio de Cota Cundinamarca  | 2.000.000   | 1.000.000 | 3.000.000   | 75 días  |  |               |  |  |
|   | 117                                       | 01/06/2005       | Norma Fonseca   | Adelantar labores de apoyo Administrativo en la oficina de Bienestar Social del municipio de Cota Cundinamarca   | 4.900.000   |           | 4.900.000   | 7 meses  |  |               |  |  |
|   | 173                                       | 19/12/2005       | Bibiana Lorena Chaparro Mora  | Adelantar labores de apoyo para la realización y/o ejecución de los programas que se adelantan desde la oficina de Bienestar Social del municipio de Cota Cundinamarca   | 2.000.000   |           | 2.000.000   | 2 meses  |  |               |  |  |
|   | <b>ORDENES DE COMPRA</b>                  |                  |   |  |             |           |             |          |  |               |  |  |
|   | 19  | Ene-03           | Pineda Gonzalez Limitada  | Suministro de 400 cachuchas para los integrantes del programa Adulto Mayor coordinado desde la oficina de Bienestar Social del municipio de Cota Cundinamarca  | 4.200.000   |           | 4.200.000   | 1 semana |  |               |  |  |
|   | 23  | Abril 11/2005    | María Alicia Rodríguez Pinilla                                      | Suministro de materia prima para implementar un proyecto de artesanías y elaboración de artículos navideños para el uso del tiempo libre que responda a las necesidades de los abuelos beneficiarios del programa adulto mayor | 4.836.000   |           | 4.836.000   | 3 días   |  |               |  |  |

**AÑO 2006**  
**PROGRAMA ADULTO**  
**MAYOR**

| No.                                       | fecha             | Contratista  | Objeto   | valor       |           | VI/Total    | Duracion           | Meta  | Beneficiarios       | Logros  |
|---|-------------------|--|--|-------------|-----------|-------------|--------------------|---|---------------------|---|
|   |                   |  |  | Inicial     | Adicional |             |                    |   |                     |   |
| 20  | Enero26/206       | Jose Gustavo Avila castro                          | Prestacion de servicio de transporte para el desplazamiento de los beneficiarios del programa adulto mayor del municipio de Cota Cundinamarca y salidas ludicorecreativas programadas desde la oficina de Bienestar Social                             | 10.200.000  |           | 10.200.000  | 11 meses           | Ofrecer a los abuelos y abuelas alternativas de esparcimiento y ocupacion del tiempo libre, que contribuyan a mantener su capacidad funcional y de autosostenimiento. | 464 Adultos Mayores | Apertura del Hogar Centro dia junto con las diferentes actividades ludico recreativas de martes a viernes de 2:00 p.m. a 5:00 p.m.  |
| 57  | Enero26/206       | Maria Alicia Rodriguez Pinilla                     | Capacitacion en manualidades a los beneficiarios del programa Adulto mayor del municipio de Cota Cundinamarca  | 10.120.000  |           | 10.120.000  | 11 meses           | Ampliar cobertura abuelos beneficiarios de mercado a 300  | 320                 | Fortalecer la calidad de Vida mediante el estado nutricional de los Adultos Mayores por medio de la entrega de un refrigerio diario a los abuelos que participan en las actividades del Hogar centro dia. |
| 73  | Enero 26 de 2006  | Milton Flaminio Rodriguez                          | Suministro de refrigerios para el programa adulto mayor del municipio de Cota Cundinamarca   | 10.110.000  |           | 10.110.000  | 11 meses           |   |                     |   |
| 100                                       | Enero 27 /2006    | Fanny Vargas de Caicedo                            | Suministro de materia prima para implementar un proyecto de manualidades para los abuelos beneficiarios del programa Adulto Mayor del municipio de Cota Cundinamarca   | 10.181.095  |           | 10.181.095  | 3 meses            |   |                     |   |
| 121                                       | Enero 27 /2006    | Jaime Eduardo Ramirez Palomino                     | Prestacion de servicios de recreacion y alimentacion en la realizacion de las salidas ludicorecreativas para los adultos mayores del municipio de Cota Cundinamarca  | 10.200.000  |           | 10.200.000  | 3 meses            |   |                     |   |
| 131                                       | Marzo 29/2006     | Cooperativa Multiactiva Amigos San Jorge Multiacop | Suministro de alimentacion mensual e implementos de aseo para los programas de hogares infantiles comunitarios, restaurantes escolares y adulto mayor del municipio de Cota Cundinamarca   | 469.597.446 |           | 469.597.446 | 12 meses           |   |                     |   |
| 134                                       | Abril 11/206      | La empresa Impulso Temporal                        | Suministro de personal que realizara labores artisticas, Administrativas, operativas y asistenciales entre otras al servicio de la Administracion municipal de Cota Cundinamarca   | 628.961.106 |           | 628.961.106 | 10 meses y 15 dias |   |                     |   |
| 208                                       | Diciembre 19/2006 | Liesle Ruth Castellanos Caro                       | Suministro de ruanas para los beneficiarios del programa adulto mayor del municipio de Cota Cundinamarca como regalo de navidad y motivacion por la asistencia y participacion en los encuentros que se realizan en la casa hogar Huellas de Sabiduria | 10.200.000  |           | 10.200.000  | 1 dia              |   |                     |   |
| <b>ORDENES DE COMPRA</b>                  |                   |  |  |             |           |             |                    |   |                     |   |
| 3   | Enero 26/2006     | Jose Eugenio Segura Neuque                         | Suministro de alimentacion mensual para 300 gallinas ponedoras del programa adulto mayor en el municipio de Cota Cundinamarca  | 6.000.000   |           | 6.000.000   | 7 meses            |   |                     |   |
| <b>ORDENES DE PRESTACION DE SERVICIOS</b> |                   |  |  |             |           |             |                    |   |                     |   |
| 5   | Ener/2/2006       | Norma Rocio Fonseca                                | Adelantar labores de apoyo Administrativo en la oficina de Bienestar Social del municipio de Cota Cundinamarca   | 1.875.000   | 750.000   | 2.625.000   | 3 meses y 15 dias  |   |                     |   |

Brindar Apoyo integral a los Adultos Mayores del Municipio de Cota Cundinamarca que por su condición física, social, familiar y económica no cuentan con la posibilidad de satisfacer sus necesidades básicas o carencias (Alimentación, salud, vestuario, esparcimiento y calor afectivo) mediante el servicio social de un equipo de trabajo interdisciplinario e interinstitucional y gestión.

**AÑO 2007**  
**PROGRAMA ADULTO**  
**MAYOR**

| No. | fecha       | Contratista               | Objeto   | valor      |           | VI/Total   | Duracion |
|-----|-------------|---------------------------|--|------------|-----------|------------|----------|
|     |             |                           |  | Inicial    | Adicional |            |          |
| 53  | Abril 12/07 | Fanny Vargas de Caicedo   | Suministro de materia prima para implementar un proyecto de artesanías para los Adultos Mayores beneficiarios del programa Adulto Mayor del municipio de Cota Cundinamarca para uso del tiempo libre que responda a las necesidades y expectativas como uso del tiempo libre   | 10.044.900 |           | 10.044.900 | 1 mes    |
| 56  | Abril 04/07 | Adriana Lucia Casas Henao | Capacitación en manualidades y artesanías del programa Adulto Mayor, Madres Comunitarias, Ecónomas y niños discapacitados del Municipio de Cota Cundinamarca como uso del tiempo libre medios de autosostenimiento y a la vez activar su sentimiento de productividad inremento de autoestima y de esta manera mejorar su calidad de vida. | 8.865.000  |           | 8.865.000  | 9 meses  |

MUNICIPIO DE COTA

6. PROGRAMA SOCIALES - SECRETARIA DE DESARROLLO 2004 - 2007

6.2.1. PROGRAMA DESPLAZADOS AÑO 2004

| Objetivo  | No. | fecha      | Contratista                     | Objeto  | Valor     |           | VI/Total  | Duracion | Meta  | Beneficiarios | Logros   |
|---|-----|------------|---------------------------------|---|-----------|-----------|-----------|----------|---|---------------|--|
|   |     |            |                                 |   | Inicial   | Adicional |           |          |   |               |  |
| Brindar asistencia alimentaria a la población vulnerable que reside en el municipio de Cota | 48  | 27/12/2004 | Bernardo Enrique Ramirez Prieto | Elaboración, impresión y suministro de tres mil (3000) afiches de policromia de medio pliego y dos mil (2000) volantes a dos tintas a media carta en papel propalcote con el fin de informar a la comunidad en general, entidades sin ánimo de lucro y entidades públicas y privadas sobre el programa de control y prevención del desplazamiento en el Municipio de Cota Cundinamarca. | 5.000.000 |           | 5.000.000 | 8 días   | Lograr la cobertura del 100% de la población residente del municipio de Cota, por medio del suministro de implementos de primera necesidad. |               | Se cubrió la totalidad de la población desplazada residente en el municipio de Cota con base en un apoyo por familia de implementos de primera necesidad, para así ofrecer una calidad de vida integral. |



MUNICIPIO DE COTA

6. PROGRAMA SOCIALES - SECRETARIA DE DESARROLLO 2004 - 2007

6.2.2 PROGRAMA DESPLAZADOS AÑO 2005

| Objetivo   | No. | fecha      | Contratista              | Objeto   | Valor     |           | VI/Total  | Duracion | Meta  | Benefi. | Logros  |
|--|-----|------------|--------------------------|--|-----------|-----------|-----------|----------|---|---------|---|
|  |     |            |                          |  | Inicial   | Adicional |           |          |   |         |   |
| Brindar asistencia alimentaria a la población vulnerable para fortalecer los grupos familiares que reside en el municipio de Cota, | 29  | 12/12/2005 | C.I. Belmar Ltda         | Suministro de articulos de primera necesidad para la poblacion de familias en situacion de desplazamiento que residen en el municipio de Cota Cundinamarca           | 4.299.992 |           | 4.299.992 | 30 dias  | Cobertura al 100 % de la población desplazada residente en el municipio, con el suministro de artículos de primera necesidad. |         | Se logra el apoyo a nivel de las familias desplazadas residentes del municipio en cuanto al suministro de artículos de primera necesidad, con lo cual se logra bajar el nivel de dificultades económicas y familiares, promocionando así los derechos ciudadanos y la |
|  | 30  | 12/12/2005 | Maria Luz Gross de Mejia | Sumisntro de articulos de primera necesidad de vestuario y lenceria para la poblacion de familias en situacion de desplazameinto que residen en el municipio de Cota | 5.700.000 |           | 5.700.000 | 3 dias   |   |         |   |

FUENTE: SECRETARIA DE DE SARROLLO SOCIAL

MUNICIPIO DE COTA

6. PROGRAMA SOCIALES - SECRETARIA DE DESARROLLO 2004 - 2007

6.2.3 PROGRAMA DESPLAZADOS AÑO 2006

| Objetivo   | No. | fecha      | Contratista               | Objeto  | Valor      |           | VI/Total   | Duracion | Meta   | Benefi.     | Logros   |
|--|-----|------------|---------------------------|---|------------|-----------|------------|----------|--|-------------|--|
|  |     |            |                           |   | Inicial    | Adicional |            |          |  |             |  |
| Brindar asistencia alimentaria a la población vulnerable que reside en el municipio de Cota y apoyo familiar con base en el fortalecimiento de los hogares desplazados que residen en el municipio de Cota Cundinamarca. | 213 | 26/12/2006 | Milton Flaminio Rodriguez | Suministro de anquetas y articulos de aseo para la población de familias en situación de desplazamiento que residen actualmente en el Municipio de Cota Cundinamarca            | 8.499.970  |           | 8.499.970  | 1 mes    | Cobertura al 100 % de la población desplazada residente en el municipio, con el suministro de articulos de primera necesidad | 30 familias | Se logra el apoyo a nivel de las familias desplazadas residentes del municipio en cuanto a articulos de primera necesidad, para sobrellevar las dificultades familiares, económicas, logrando así fortalecer este tipo de población vulnerable para una vida digna y promocionar los |
|  | 214 | 29/12/2006 | Maria Luz Gorss de Mejia  | Suministro de Menaje de cocina y articulos del Hogar para la población de familias en situación de desplazamiento que residen actualmente en el Municipio de Cota Cundinamarca. | 10.200.000 |           | 10.200.000 | 8 días   |  |             |  |

FUENTE: SECRETARIA DE DE SARROLLO SOCIAL

MUNICIPIO DE COTA

6. PROGRAMA SOCIALES - SECRETARIA DE DESARROLLO 2004 - 2007

6.3.1. PROGRAMA MUJER CABEZA DE HOGAR AÑO 2007

| CONTRATO   |     |            |                               |   |           |           |   |               |   |
|--|-----|------------|-------------------------------|---|-----------|-----------|---|---------------|---|
| Objetivo   | No. | fecha      | Contratista                   | Objeto  | Valor     | VI/Total  | Meta  | Beneficiarios | Logros  |
| Brindar asistencia alimentaria a la mujer cabeza de hogar residente en el municipio de Cota Cundinamarca, apoyo y asesoría a través de un programa psicológico con miras a fortalecer el núcleo familiar y crecimiento personal y económico de la mujer. | 81  | 14/05/2007 | Amigos de San Jorge Multiacop | Suministro de alimentación mensual e implementos de aseo para los programas de Adulto Mayor, Hogares Comunitarios, Restaurantes Escolares, Adolescentes de secundaria, niños especiales y familias vulnerables del Municipio de cota. | 8.488.000 | 8.488.000 | Cubrimiento del 100% de familias beneficiarias del programa, con expectativas de mayor cobertura en administraciones porterores, realizar asesoría psicológica y capacitación a nivel personal de la mujer cabeza de hogar. Gestión a nivel empresarial para ofrecimiento de oportunidades laborales dirigido a la mujer cabeza de hogar. | 20 familias   | Se logró beneficiar al 100% de la población beneficiaria del programa mujer cabeza de hogar a nivel personal y familiar por medio de asesoría psicológica a la totalidad del grupo beneficiario de este programa. Apoyo familiar y laboral a través de capacitaciones, ayuda alimentaria, nutrición, planificación familiar, proyecto de vida, autoestima, seguimiento de caso. A través de gestión con la empresa Asocolflores se realiza capacitación y vinculación laboral para el grupo objeto y personas habitantes del municipio de Cota Cundinamarca igualmente mantener contacto con el grupo de mujer cabeza de hogar para informar permanentemente oportunidades de capacitación y laborales en Cota Cundinamarca, en los diferentes programas que se ofrecen a través de esta institución. |

FUENTE. SECRETARIA DE DESARROLLO SOCIAL

MUNICIPIO DE COTA

6. PROGRAMA SOCIALES - SECRETARIA DE DESARROLLO 2004 - 2007

6.4.1. PROGRAMA FAMILIAS EN ACCION 2007

| OBJETIVO   | 2007 |            |                        |   |               |           |               | Meta    | Beneficiarios   | Logros  |   |
|--|------|------------|------------------------|---|---------------|-----------|---------------|---------|---|---|---|
|  | No.  | fecha      | Contratista            | Objeto  | valor         |           | VI/Total      |         |   |   | Duracion  |
|  |      |            |                        |   | Inicial       | Adicional |               |         |   |   |   |
| Reducir la inasistencia y deserción escolar y aumentar la atención en salud de los niños y niñas menores de 7 años.  | 41   | 30/03/2007 | Carolina Robayo Acosta | Adelantar las actividades de Enlace Municipal del Programa Familias en Acción.      | \$ 13.410.000 | \$ 0,00   | \$ 13.410.000 | 9 meses | Que el 100% de familias asignadas por Acción Social reciban y hagan buen uso del subsidio entregado por el programa       | 284 familias nivel 1 del Sisbén y 15 familias desplazadas   | Se ha aumentado la inversión de las familias sobre el capital humano.                                   |
| Ofrecer a los jóvenes de Cota, espacios de crecimiento personal por medio de diferentes acciopnes, orientaciones y asesorías preventivas a nivel general y particular; con el fin de mejorar su calidad de vida y su interacción social. | 41   | 30/03/2007 | Carolina Robayo Acosta | Adelantar las actividades y coordinar la oficina de atención y orientación al joven | \$ 13.410.000 | \$ 0,00   | \$ 13.410.000 | 9 meses | Que los jóvenes fortalezcan su sentido de pertenencia hacia su Municipio y credibilidad ante las instituciones estatales. | La Oficina va dirigida a toda la población de jóvenes entre edades de 12 a 22 años. Jóvenes atendidos para asesorías: <b>12</b> y Jóvenes que se han beneficiado con talleres, charlas y actividades en general: <b>398</b> | Se garantiza la atención de los jóvenes que buscan orientación y ayuda ante sus problemáticas sociales. |

Fuente: Secretaria de desarrollo social

**MUNICIPIO DE COTA**

**6. PROGRAMA SOCIALES - SECRETARIA DE DESARROLLO 2004 - 2007**

**6.5.1. PROGRAMA HOGARES COMUNITARIOS AÑO 2004**

OBJETIVO: Brindar proteccion y asistencia alimentaria a los niños usuarios del programa Hogares Comunitarios del municipio de Cota Cundinamarca, mediante el suministro de personal idoneo y alimentos balanceados e instalaciones con el fin de atender las necesidades de nutricion, salud, proteccion, desarrollo individual y social de los menores 1 y 2 del Sisben, basados en los derechos fundamentales de los niños.

| No.                                       | fecha      | Contratista                   | Objeto  | Valor      |           | Valor Total | Meta  | Beneficiarios  | Logros   |  |  |  |
|---|------------|-------------------------------|---|------------|-----------|-------------|---|--|--|--|--|--|
|   |            |                               |   | Inicial    | Adicional |             |   |  |  |  |  |  |
| 24  | 16/02/2004 | Jose Manuel Tibaquicha Garcia | Suministro de productos alimenticios con destino a los programas del adulto mayor y hogares Infantiles del Municipio de Cota Cundinamarca | 14.480.400 |           | 14.480.400  | *Supervisar y ofrecer al 100% diariamente asistencia alimentaria a los niños usuarios de los hogares del municipio durante todo el año. | * 266 niños usuarios de Hogares.<br>* 54 personas entre Madres Comunitarias, Economas, auxiliares y cordinadoras | * Se superviso y garantizo la asistencia alimentaria total a los niños usuarios al 100% de los Hogares comunitarios del municipio. |  |  |  |
| <b>ORDENES DE PRESTACION DE SERVICIOS</b> |            |                               |   |            |           |             |   |  |  |  |  |  |
| 15  |            | Karol Gomez                   | Adelantar la labor como madre Comunitaria en el jardin Multiple empresarial El Amanecer del municipio de Cota Cundinamrca                 | 1.107.240  |           | 1.107.240   |   |  |  |  |  |  |
| 16  |            | Niny Yohanaa Castañeda Duarte | Adelantar la labor como madre Comunitaria en el jardin Multiple empresarial El Amanecer del municipio de Cota Cundinamrca                 | 1.597.500  |           | 1.597.500   |   |  |  |  |  |  |
| 17  |            | Ana Maria Fiquitiva Fiquitiva | Adelantar la labor como madre Comunitaria en el jardin Multiple empresarial El Amanecer del municipio de Cota Cundinamrca                 | 1.107.240  |           | 1.107.240   |   |  |  |  |  |  |

| No. | fecha | Contratista                       | Objeto  | Valor     |           | Valor Total | Meta  | Beneficiarios | Logros   |
|-----|-------|-----------------------------------|---|-----------|-----------|-------------|---|---------------|--|
|     |       |                                   |   | Inicial   | Adicional |             |   |               |  |
| 19  |       | Blanca Patricia Martinez Duarte   | Adelantar la labor como madre Comunitaria en el jardin Multiple empresarial El Amanecer del municipio de Cota Cundinamrca | 1.107.240 |           | 1.107.240   | Contratar y capacitar el personal que labora en el programa en general para brindar un excelente servicio en los 11 Hogares Comunitarios. |               | 00/100 se contrato el personal requerido para prestar el servicio en los Hogares Comunitarios, al igual se logro desarrollar 50 horas de capacitación. |
| 20  |       | Dymelza Viviana Gomez Salcedo     | Adelantar la labor como madre Comunitaria en el jardin Multiple empresarial El Amanecer del municipio de Cota Cundinamrca | 1.597.500 |           | 1.597.500   |   |               |  |
| 21  |       | Sandra Patricia Pinto Muñoz       | Adelantar la labor como madre Comunitaria en el jardin Multiple empresarial El Amanecer del municipio de Cota Cundinamrca | 1.107.240 |           | 1.107.240   |   |               |  |
| 22  |       | Esperanza Maria Garcia Chacon     | Adelantar la labor como madre Comunitaria en el jardin Multiple empresarial El Amanecer del municipio de Cota Cundinamrca | 1.597.500 |           | 1.597.500   |   |               |  |
| 23  |       | Claudia Patricia Guarnizo Merchan | Adelantar la labor como madre Comunitaria en el jardin Multiple empresarial El Amanecer del municipio de Cota Cundinamrca | 1.107.240 |           | 1.107.240   |   |               |  |
| 24  |       | Nubia Constanza Daza Guitarrero   | Adelantar la labor como madre Comunitaria en el jardin Multiple empresarial El Amanecer del municipio de Cota Cundinamrca | 1.597.500 |           | 1.597.500   |   |               |  |
| 25  |       | Maria Yaneth Guiza Sotelo         | Adelantar la labor como madre Comunitaria en el jardin Multiple empresarial El Amanecer del municipio de Cota Cundinamrca | 2.148.000 |           | 2.148.000   |   |               |  |
| 26  |       | Margarita Tauta Segura            | Adelantar la labor como madre Comunitaria en el jardin Multiple empresarial El Amanecer del municipio de Cota Cundinamrca | 1.597.500 |           | 1.597.500   |   |               |  |

| No. | fecha | Contratista                      | Objeto  | Valor     |           | Valor Total | Meta   | Beneficiarios   | Logros |
|-----|-------|----------------------------------|---|-----------|-----------|-------------|--|---|--------|
|     |       |                                  |   | Inicial   | Adicional |             |  |   |        |
| 27  |       | Maria Magdalena Ayala Barbosa    | Adelantar la labor como madre Comunitaria en el jardin Multiple empresarial El Amanecer del municipio de Cota Cundinamrca | 2.148.000 |           | 2.148.000   | Se asistira una vez al mes al Centro de estimulación y ludoteca con los niños usuarios de los 11 Hogares Comunitarios. | cada uno de los hogares asistio una vez al mes al centro de estimulación, para afianzar el desarrollo integral de los niños apoyados por un instructor del IMRD |        |
| 28  |       | Magda Mirella Garcia Calderon    | Adelantar la labor como madre Comunitaria en el jardin Infantil Ubamux del municipio de Cota Cundinamarca                 | 1.107.240 |           | 1.107.240   |  |   |        |
| 29  |       | Luz Elvira Castillo Neuque       | Adelantar la labor como madre Comunitaria en el jardin Infantil Ubamux del municipio de Cota Cundinamarca                 | 1.597.500 |           | 1.597.500   |  |   |        |
| 30  |       | Olga Yanet Gomez Cao             | Adelantar la labor como madre Comunitaria en el jardin Infantil Ubamux del municipio de Cota Cundinamarca                 | 1.107.240 |           | 1.107.240   |  |   |        |
| 31  |       | America Fernanda Salcedo Quiceno | Adelantar la labor como madre Comunitaria en el jardin Infantil Ubamux del municipio de Cota Cundinamarca                 | 1.107.240 |           | 1.107.240   |  |   |        |
| 32  |       | Carolina Molano Triviño          | Adelantar la labor como madre Comunitaria en el jardin Infantil Ubamux del municipio de Cota Cundinamarca                 | 1.107.240 |           | 1.107.240   |  |   |        |
| 33  |       | Gloria Cecilia Contreras Pereira | Adelantar la labor como madre Comunitaria en el jardin Infantil Ubamux del municipio de Cota Cundinamarca                 | 1.597.500 |           | 1.597.500   |  |   |        |
| 34  |       | Miryam Ramos Gonzalez            | Adelantar la labor como madre Comunitaria en el jardin Infantil Ubamux del municipio de Cota Cundinamarca                 | 1.107.240 |           | 1.107.240   |  |   |        |
| 35  |       | Carmenza Macheta Alfonso         | Adelantar la labor como madre Comunitaria en el jardin Infantil Ubamux del municipio de Cota Cundinamarca                 | 2.148.000 |           | 2.148.000   |  |   |        |

| No. | fecha | Contratista                    | Objeto  | Valor     |           | Valor Total | Meta | Beneficiarios | Logros |
|-----|-------|--------------------------------|---|-----------|-----------|-------------|------|---------------|--------|
|     |       |                                |   | Inicial   | Adicional |             |      |               |        |
| 39  |       | Blanca Cecilia Saens Correa    | Adelantar la labor como madre Comunitaria en el jardin Campanitas Melodiosas de la verda parcelas del municipio de Cota Cundinamarca      | 1.107.240 |           | 1.107.240   |      |               |        |
| 40  |       | Licer Ferrucho Hernandez       | Adelantar la labor como madre Comunitaria en el jardin Campanitas Melodiosas de la verda parcelas del municipio de Cota Cundinamarca      | 1.597.500 |           | 1.597.500   |      |               |        |
| 41  |       | Maria Deysi Lopez Suarez       | Adelantar la labor como madre Comunitaria en el jardin Infantil Pepe Grillo en la vereda Pueblo Viejo del municipio de Cota Cundinamarca  | 1.107.240 |           | 1.107.240   |      |               |        |
| 42  |       | Maria Elena Meses Parra        | Adelantar la labor como madre Comunitaria en el jardin Infantil Pepe Grillo en la vereda Pueblo Viejo del municipio de Cota Cundinamarca  | 1.597.500 |           | 1.597.500   |      |               |        |
| 43  |       | Luisa Fernanda Romero Angel    | Adelantar la labor como madre Comunitaria en el jardin Infantil en los Cariñositos de la vereda Cetime del municipio de Cota Cundinamarca | 1.105.500 |           | 1.105.500   |      |               |        |
| 44  |       | Yeimi Andrea Angel Castillo    | Adelantar la labor como madre Comunitaria en el jardin Infantil en los Cariñositos de la vereda Cetime del municipio de Cota Cundinamarca | 1.597.500 |           | 1.597.500   |      |               |        |
| 45  |       | Lilia Mora Nieto               | Adelantar la labor como madre Comunitaria en el jardin Infantil los pitufos del municipio de Cota Cundinamarca                            | 1.105.500 |           | 1.105.500   |      |               |        |
| 46  |       | Nelsy Esperanza Clavijo Patiño | Adelantar la labor como madre Comunitaria en el jardin Infantil los pitufos del municipio de Cota Cundinamarca                            | 1.597.500 |           | 1.597.500   |      |               |        |



| No. | fecha | Contratista                        | Objeto   | Valor     |           | Valor Total | Meta | Beneficiarios | Logros |
|-----|-------|------------------------------------|--|-----------|-----------|-------------|------|---------------|--------|
|     |       |                                    |  | Inicial   | Adicional |             |      |               |        |
| 47  |       | Maria Cristina Tibaquicha Castillo | Adelantar la labor como madre Comunitaria en el jardin Infantil Los payasitos del municipio de Cota Cundinamarca                         | 1.105.500 |           | 1.105.500   |      |               |        |
| 48  |       | Doris Salinas Malambo              | Adelantar la labor como madre Comunitaria en el jardin Infantil Los payasitos del municipio de Cota Cundinamarca                         | 1.597.500 |           | 1.597.500   |      |               |        |
| 49  |       | Sara Garcia Tauta                  | Adelantar la labor como madre Comunitaria en el Hogar Infantil mis primeros pasos de la verda la Moya del municipio de Cota Cundinamarca | 2.148.000 |           | 2.148.000   |      |               |        |
| 50  |       | Nelsi Tibaquicha Garcia            | Adelantar la labor como madre Comunitaria en el Hogar Infantil mis primeros pasos de la verda la Moya del municipio de Cota Cundinamarca | 2.148.000 |           | 2.148.000   |      |               |        |
| 51  |       | Maria Mercedes Angel Castillo      | Adelantar la labor como madre Comunitaria en el Hogar Infantil mis primeros pasos de la verda la Moya del municipio de Cota Cundinamarca | 1.597.500 |           | 1.597.500   |      |               |        |
| 52  |       | Luz Marina Cruz Muñoz              | Adelantar la labor como madre Comunitaria en el Hogar Infantil mis primeros pasos de la verda la Moya del municipio de Cota Cundinamarca | 1.597.500 |           | 1.597.500   |      |               |        |
| 53  |       | Etna Patricia Duque Saldaña        | Adelantar la labor como madre Comunitaria en el Hogar Infantil Mi pequeño Hogar de la vereda el Abra del municipio de Cota Cundinamarca  | 2.148.000 |           | 2.148.000   |      |               |        |
| 54  |       | Ana Ligia Segura Rojas             | Adelantar la labor como madre Comunitaria en el Hogar Infantil Mi pequeño Hogar de la vereda el Abra del municipio de Cota Cundinamarca  | 1.597.500 |           | 1.597.500   |      |               |        |

| No.  | fecha | Contratista                        | Objeto   | Valor     |           | Valor Total | Meta | Beneficiarios | Logros |
|------|-------|------------------------------------|--|-----------|-----------|-------------|------|---------------|--------|
|      |       |                                    |  | Inicial   | Adicional |             |      |               |        |
| 58   |       | Claudia Rosario cantor Gomez       | Adelantar labores de apoyo en el Hogar Empresarial el Amanecer del municipio de Cota   | 3.000.000 |           | 3.000.000   |      |               |        |
| 59   |       | Luz Marina Cano Mortigo            | Adelantar labores de apoyo en el Hogar Empresarial el Amanecer del municipio de Cota   | 3.000.000 |           | 3.000.000   |      |               |        |
| 67   |       | Diana Milena Garcia Castro         | Adelantar labores como directora del Hogar Multiple Empresarial el Amanecer del municipio de Cota Cundinamarca                           | 4.473.000 |           | 4.473.000   |      |               |        |
| 72   |       | Sandra Milena Pinilla Galvis       | Adelantar la labor como madre Comunitaria en el jardin Infantil Ubamux del municipio de Cota Cundinamarca                                | 922.700   |           | 922.700     |      |               |        |
| 74   |       | Maria Victoria Segura Neuque       | Adelantar la labor como madre Comunitaria en el jardin Infantil Ubamux del municipio de Cota Cundinamarca                                | 1.331.250 |           | 1.331.250   |      |               |        |
| 75   |       | Mirella Bermudez Parra             | Adelantar la labor como madre Comunitaria en el jardin Infantil Ubamux del municipio de Cota Cundinamarca                                | 1.551.330 |           | 1.551.330   |      |               |        |
| 87   |       | Sandra Marcela Romero Avila        | Adelantar labores como directora del Hogar Ubamux y capacitadora de madres comunitarias  | 2.400.000 |           | 2.400.000   |      |               |        |
| 88   |       | Deicy Yiomara Novoa Fiquitiva      | Adelantar la labor como madre Comunitaria en el Hogar Infantil mis primeros pasos de la verda la Moya del municipio de Cota Cundinamarca | 798.750   |           | 798.750     |      |               |        |
| 89   |       | Jenny Esperanza González Rodriguez | Adelantar labores como directora del Hogar Ubamux y capacitadora de madres comunitarias  | 798.750   |           | 798.750     |      |               |        |
| 90   |       | Claudia Patricia Duarte Mortigo    | Adelantar labores como madre comunitaria del Hogar Multiple Empresarial el Amanecer del municipio de Cota Cundinamarca                   | 553.620   |           | 553.620     |      |               |        |
| 122  |       | Lilia Mora Nieto                   | Adelantar la labor social de madre Comunitaria en el Jardin Infantil los Pitufos del municipio de Cota Cundinamarca                      | 822.988   |           | 822.988     |      |               |        |
| 122B |       | Maria Cristina Tibaquicha Castillo | Adelantar la labor social de madre Comunitaria en el Jardin Infantil los Payasitos del municipio de Cota Cundinamarca                    | 822.988   |           | 822.988     |      |               |        |
| 122C |       | Maria Elena Meses Parra            | Adelantar la labor social de madre Comunitaria en el Jardin Infantil Ubamux del municipio de Cota Cundinamarca                           | 822.988   |           | 822.988     |      |               |        |

MUNICIPIO DE COTA

6. PROGRAMA SOCIALES - SECRETARIA DE DESARROLLO 2004 - 2007

6.5.2. PROGRAMA HOGARES COMUNITARIOS AÑO 2005

OBJETIVO: Continuar brindando protección y asistencia alimentaria a los niños usuarios del programa Hogares Comunitarios del municipio de Cota Cundinamarca, mediante el suministro de personal idóneo y alimentos balanceados e instalaciones con el fin de atender las necesidades de nutrición, salud, protección, desarrollo individual y social de los menores 1 y 2 del Sisben, basados en los derechos fundamentales de los niños.

| No.                                | fecha      | Contratista   | Objeto   | valor       |             | VI/Total    | META  | Beneficiarios   | Logro   |
|------------------------------------|------------|---|--|-------------|-------------|-------------|---|---|---|
|                                    |            |   |  | Inicial     | Adicional   |             |   |   |   |
| 41                                 | 01/04/2055 | Cooperativa Multiactiva Amigos San Jorge sur Multicoop, representada legalmente por Ignacio Gallo | Sumisntro de personal para la prestacion de servicios administrativos, operativos y asistenciales al servicio de la Administracion Municipal de Cota Cundinamarca  | 328.786.012 | 164.396.080 | 493.182.092 | Durante el año el personal del programa Hogares Comunitarios debera haber recibido 100 horas de capacitación para afianzar sus capacidades y mejorar su desempeño laboral y su calidad de vida. | 47 personas entre Madres Comunitarias, Economas, auxiliares y cordinadoras. | Se capacito al personal del programa en la parte de pedagogia,psicologia,proyecto de vida,salud y manualidades cumpliendo con las 100 horas propuestas,junto con el apoyo de las estudiantes de La universidad Colegio Mayor de Cundinamarca. |
| 42                                 | 01/04/2005 | Heflo limitada, representada legalmente por Florinda Gomez Oliveros                               | Suministro de alimentacion mensual, implementos de aseo y recarga de gas para los programas de hogares infantiles comunitarios, restaurantes escolares y adulto mayor del municipio de Cota Cundinamarca | 21.716.410  |             | 21.716.410  |   |   |   |
| ORDENES DE PRESTACION DE SERVICIOS |            |   |  |             |             |             |   |   |   |
| 30                                 | 01/02/2005 | Maria Deysi Lopez Suarez  | Adelantar la labor social de Madre comunitaria en el Hogar comunitario Pepe Grillo en la vereda Pueblo viejo del municipio de Cota Cundinamarca  | 543.000     |             | 543.000     |   |   |   |

| No. | fecha      | Contratista                     | Objeto  | valor     |           | VI/Total  | META   | Beneficiarios                               | Logro  |
|-----|------------|---------------------------------|---|-----------|-----------|-----------|--|---|--|
|     |            |                                 |   | Inicial   | Adicional |           |  |   |  |
| 31  | 1/02/2005  | Ana Ligia Segura Rojas          | Adelantar la labor social de Madre comunitaria en el Hogar comunitario Mi Pequeño Hogar del municipio de Cota Cundinamarca        | 900.000   |           | 900.000   | Supervisar y ofrecer al 100% diariamente asistencia alimentaria a los niños usuarios de los hogares del municipio durante todo el año. | 266 niños usuarios de Hogares Comunitarios. | Asistencia alimentaria al 100% a los niños usuarios del programa Hogares comunitarios del municipio. |
| 32  | 01/02/2005 | Marha Fabiola Agudelo Rodriguez | Adelantar la labor social de Madre comunitaria en el Hogar comunitario Caminito Alegre del municipio de Cota Cundinamarca         | 900.000   |           | 900.000   |  |   |  |
| 33  | 01/02/2005 | Etna patricia Duque Saldaña     | Adelantar la labor social de Madre comunitaria en el Hogar comunitario Mi Pequeño Hogar del municipio de Cota Cundinamarca        | 900.000   |           | 900.000   |  |   |  |
| 34  | 01/02/2005 | Maria Omaira Duarte Ferucho     | Adelantar la labor social de Madre comunitaria en el Hogar comunitario Caminito Alegre del municipio de Cota Cundinamarca         | 900.000   |           | 900.000   |  |   |  |
| 35  | 01/02/2005 | Luz Adriana Garcia Bernal       | Adelantar la labor social de Madre comunitaria en el Hogar comunitario Multiple Ubamux del municipio de Cota Cundinamarca         | 900.000   |           | 900.000   |  |   |  |
| 36  | 01/02/2005 | Nubia Montañez Lopez            | Adelantar la labor social de Madre comunitaria en el Hogar comunitario Pepe Grillo del municipio de Cota Cundinamarca             | 900.000   |           | 900.000   |  |   |  |
| 37  | 01/02/2005 | Carmenza Macheta Alfonso        | Adelantar la labor social de Madre comunitaria en el Hogar comunitario Multiple Ubamux del municipio de Cota Cundinamarca         | 900.000   |           | 900.000   |  |   |  |
| 38  | 01/02/2005 | Mirella Bermudez Parra          | Adelantar la labor social de Madre comunitaria en el Hogar comunitario Multiple Ubamux del municipio de Cota Cundinamarca         | 900.000   |           | 900.000   |  |   |  |
| 39  | 01/02/2005 | Stella Garcia Acevedo           | Adelantar labor social de profesional de apoyo en el programa de refuerzo escolar en el Hogar Multiple el Amanecer del municipio. | 1.305.690 |           | 1.305.690 |  |   |  |

| No. | fecha      | Contratista                        | Objeto   | valor     |           | VI/Total  | META   | Beneficiarios                          | Logro  |
|-----|------------|------------------------------------|--|-----------|-----------|-----------|--|--|--|
|     |            |                                    |  | Inicial   | Adicional |           |  |  |  |
| 40  | 01/02/2005 | Maria Elena Meneses Parra          | Adelantar la labor social de Madre comunitaria en el Hogar comunitario Multiple Ubamux del municipio de Cota Cundinamarca                            | 543.000   |           | 543.000   | Realizar una salida pedagogica con los niños usuarios de los hogares Comunitarios, con el fin de buscar espacios de esparcimiento y aprendizaje. | 90 niños del proyecto refuerzo escolar | Se realizo 1salida pedagogica al parque Jaime Duque con los niños del Hogar Ubamux y Amanecer. |
| 41  | 01/02/2005 | Martha Liliana Espinel Pinilla     | Adelantar la labor social de auxiliar de Madre comunitaria en el Hogar comunitario Multiple el Amanecer del Cota Cundinamarca                        | 900.000   |           | 900.000   |  |  |  |
| 42  | 01/02/2005 | Niny Yohana castañeda Duarte       | Adelantar la labor social de auxiliar de Madre comunitaria en el Hogar comunitario Multiple el Amanecer del Cota Cundinamarca                        | 900.000   |           | 900.000   |  |  |  |
| 43  | 01/02/2005 | Claudia Rosario Cantor Gomez       | Adelantar labor social de profesional de apoyo en el programa de refuerzo escolar en el Hogar Multiple el Amanecer del municipio.                    | 1.305.690 |           | 1.305.690 |  |  |  |
| 44  | 01/02/2005 | Maria Cristina Tibaquicha Castillo | Adelantar la labor social de auxiliar de Madre comunitaria en el Hogar comunitario Los Payasitos del Cota Cundinamarca                               | 543.000   |           | 543.000   |  |  |  |
| 46  | 01/02/2005 | Dora Ines santos Bello             | Adelantar la labor social de auxiliar de Madre comunitaria en el Hogar comunitario Los Cariñositos ubicado en la vereda Cetime del Cota Cundinamarca | 900.000   |           | 900.000   |  |  |  |
| 47  | 01/02/2005 | Caludia Patricia Duarte Mortigo    | Adelantar la labor social de Madre Comunitaria en el Hogar Comunitario el Amanecer del municipio de Cota Cundinamarca.                               | 543.000   |           | 543.000   |  |  |  |
| 48  | 01/02/2005 | Alcira Lasso Gil                   | Adelantar la labor social de Madre comunitaria en el Hogar comunitario Pepe Grillo en la vereda Pueblo viejo del municipio de Cota Cundinamarca      | 900.000   |           | 900.000   |  |  |  |

| No. | fecha      | Contratista                      | Objeto   | valor   |           | VI/Total | META                                  | Beneficiarios | Logro   |
|-----|------------|----------------------------------|--|---------|-----------|----------|---------------------------------------|---------------|---|
|     |            |                                  |  | Inicial | Adicional |          |                                       |               |   |
| 49  | 01/02/2005 | Gloria Cecilia Contreras Pereira | Adelantar la labor social de Madre comunitaria en el Hogar comunitario Multiple Ubamux del municipio de Cota Cundinamarca                                      | 543.000 |           | 543.000  | Ampliar la cobertura                  |               | Se dio apertura al programa de refuerzo escolar a los niños de cuatro años, con una cobertura de 90 niños. *Se realizo dos salidas pegagogicas con las madres comunitarias a los municipios de Villeta y Villavicencio. |
| 50  | 01/02/2005 | Nelsi Tibaquicha Garcia          | Adelantar la labor social de Madre comunitaria en el Hogar comunitario Mis Primeros Pasos II del municipio de Cota Cundinamarca                                | 900.000 |           | 900.000  | del programa Hogares                  |               |   |
| 51  | 01/02/2005 | Erika Patricia Porras Mendoza    | Adelantar la labor social de Madre comunitaria en el Hogar comunitario Multiple Ubamux del municipio de Cota Cundinamarca                                      | 900.000 |           | 900.000  | Comuniatrismo,                        |               |   |
| 52  | 01/02/2005 | Dymelza Viviana Gomez Salcedo    | Adelantar la labor social de de Madre comunitaria en el Hogar comunitario Multiple el Amanecer del Cota Cundinamarca   | 900.000 |           | 900.000  | mediante el proyecto                  |               |   |
| 54  | 01/02/2005 | Lilia Mora Nieto                 | Adelantar la labor social de de Madre comunitaria en el Hogar comunitario Los Pitufos ubicado en el Abra de Cota Cundinamarca                                  | 543.000 |           | 543.000  | refuerzo escolar a los                |               |   |
| 55  | 01/02/2005 | Sara Garcia Tuata                | Adelantara la labor social de auxiliar de madre comunitaria en el Hogar Comunitario Mis Primeros Pasos I del municipio de Cota Cundinamarca                    | 900.000 |           | 900.000  | niños de 4 años en la institución Sol |               |   |
| 56  | 01/02/2005 | Blanca Cecilia Saens Correa      | Adelantara la labor social de madre comunitaria en el Hogar Comunitario Campanitas Melodiosas ubicado en la vereda parcelas del municipio de Cota Cundinamarca | 543.000 |           | 543.000  | Solecito del Municipio                |               |   |
| 57  | 01/02/2005 | Guiomar Sanchez Rojas            | Adelantar la labor social de auxiliar de Madre comunitaria en el Hogar comunitario Multiple el Amanecer del Cota Cundinamarca                                  | 900.000 |           | 900.000  | de Cota Cundinamarca.                 |               |   |

| No. | fecha      | Contratista                     | Objeto  | valor     |           | VI/Total  | META | Beneficiarios | Logro |
|-----|------------|---------------------------------|---|-----------|-----------|-----------|------|---------------|-------|
|     |            |                                 |   | Inicial   | Adicional |           |      |               |       |
| 59  | 01/02/2005 | Diana Milena Garcia Castro      | Adelantar labores como diirectora del hogar comunitario Multiple el Amanecer del municipio de Cota Cundinamarca   | 1.615.604 |           | 1.615.604 |      |               |       |
| 62  | 01/02/2005 | Sandra Patricia Pinto Muñoz     | Adelantar la labor social de Madre comunitaria en el Hogar comunitario Multiple el Amanecer del Cota Cundinamarca   | 543.000   |           | 543.000   |      |               |       |
| 64  | 01/02/2005 | Nubia Cosntanza Daza Guitarrero | Adelantar la labor social de auxiliar Madre comunitaria en el Hogar comunitario Multiple el Amanecer del Cota Cundinamarca                                      | 900.000   |           | 900.000   |      |               |       |
| 66  | 01/02/2005 | Carolina Molano Triviño         | Adelantar la labor social de Madre comunitaria en el Hogar comunitario Multiple Ubamux del municipio de Cota Cundinamarca                                       | 543.000   |           | 543.000   |      |               |       |
| 67  | 01/02/2005 | Maria Victoria Segura Neuque    | Adelantar la labor social de auxiliar de Madre comunitaria en el Hogar comunitario Multiple Ubamux del municipio de Cota Cundinamarca                           | 900.000   |           | 900.000   |      |               |       |
| 68  | 01/02/2005 | Licer Ferrucho Hernandez        | Adelantar la labor social deMadre comunitaria en el Hogar comunitario Campanitas Melodiosas ubicada en la vereda de Parcelas del municipio de Cota Cundinamarca | 900.000   |           | 900.000   |      |               |       |
| 69  | 01/02/2005 | Sandra Milena Garcia Vaca       | Adelantar la labor social de Madre comunitaria en el Hogar comunitario Los Cariñositos de Parcelas del municipio de Cota Cundinamarca                           | 900.000   |           | 900.000   |      |               |       |
| 70  | 01/02/2005 | Doris Salinas Malambo           | Adelantar la labor social de Madre comunitaria en el Hogar comunitario Los Payasitos del municipio de Cota Cundinamarca   | 900.000   |           | 900.000   |      |               |       |

| No. | fecha      | Contratista                     | Objeto   | valor   |           | VI/Total | META | Beneficiarios | Logro |
|-----|------------|---------------------------------|--|---------|-----------|----------|------|---------------|-------|
|     |            |                                 |  | Inicial | Adicional |          |      |               |       |
| 71  | 01/02/2005 | Luz Marina Cruz Muñoz           | Adelantar la labor social de auxiliar de Madre comunitaria en el Hogar comunitario Mis Primeros Pasos II del municipio de Cota Cundinamarca  | 900.000 |           | 900.000  |      |               |       |
| 72  | 2/02/2005  | Blanca Patricia Martinez Duarte | Adelantar la labor social de auxiliar Madre comunitaria en el Hogar comunitario Multiple el Amanecer del Municipio de Cota Cundinamarca      | 543.000 |           | 543.000  |      |               |       |
| 73  | 02/02/2005 | Maria Yanet Guiza Sotelo        | Adelantar la labor social de economa en el Hogar comunitario Multiple el Amanecer del Municipio de Cota Cundinamarca                         | 900.000 |           | 900.000  |      |               |       |
| 74  | 02/02/2005 | Esperanza Maria Garcia Chacón   | Adelantar la labor social de auxiliar de Madre comunitaria en el Hogar Comunitario Multiple el Amanecer del Municipio de Cota Cundinamarca   | 900.000 |           | 900.000  |      |               |       |
| 75  | 02/02/2005 | Karol Gómez                     | Adelantar la labor social de auxiliar de Madre comunitaria en el Hogar Comunitario Multiple el Amanecer del Municipio de Cota Cundinamarca   | 543.000 |           | 543.000  |      |               |       |
| 76  | 02/02/2005 | Sandra Milena Pinilla Galviz    | Adelantar la labor social de Madre comunitaria en el Hogar Comunitario Multiple Ubamux del Municipio de Cota Cundinamarca                    | 543.000 |           | 543.000  |      |               |       |
| 77  | 02/02/2005 | Ana María Fiquitiva Fiquitiva   | Adelantar la labor social de Madre comunitaria en el Hogar Comunitario Multiple El Amanecer del Municipio de Cota Cundinamarca               | 543.000 |           | 543.000  |      |               |       |
| 78  | 02/02/2005 | María Magdalena Ayala Barbosa   | Adelantar la labor social de auxiliar de servicios generales en el Hogar Comunitario Multiple El Amanecer del Municipio de Cota Cundinamarca | 900.000 |           | 900.000  |      |               |       |



| No.                      | fecha      | Contratista                        | Objeto  | valor     |           | VI/Total  | META  | Beneficiarios   | Logro   |
|--------------------------|------------|------------------------------------|---|-----------|-----------|-----------|---|---|---|
|                          |            |                                    |   | Inicial   | Adicional |           |   |   |   |
| 79                       | 07/02/2005 | Maria Etelvina Rodriguez Guacaneme | Adelantar la labor social de auxiliar de Economa en el Hogar Comunitario Ubamux del Municipio de Cota Cundinamarca  | 899.964   |           | 899.964   |   |   |   |
| 80                       | 08/02/2005 | Georgina Pulido Samudio            | Adelantar la labor social de auxiliar de Madre Comunitaria en el Hogar Comunitario Mis Primeros Pasos del Municipio de Cota Cundinamarca                            | 899.993   |           | 899.993   |   |   |   |
| 82                       | 10/02/2005 | Johanna Paola Orduz Osorio         | Adelantar la labor social de auxiliar de Madre Comunitaria en el Hogar Comunitario Los pitufos del sector Ceuca de la Vereda el Abra Municipio de Cota Cundinamarca | 899.997   |           | 899.997   |   |   |   |
| 82A                      | 10/02/2005 | Sonia Patricia Cabrera Medina      | Adelantar labores como Directora del Hogar Comunitario Multiple Ubamux del Municipio de Cota Cundinamarca   | 1.471.923 |           | 1.471.923 |   |   |   |
| 87                       | 01/03/2005 | Maria Alicia Rodriguez Pinilla     | Adelantar la labor social de auxiliar de Madre comunitaria en el Hogar comunitario Los Cariñositos del Municipio de Cota Cundinamarca                               | 450.000   |           | 450.000   |   |   |   |
| 90                       | 01/03/2005 | Meyer Castro pantano               | Adelantar labores de apoyo para el programa de refuerzo escolar en la institucion Sol Solecito del municipio de Cota Cundinamarca                                   | 826.937   |           | 826.937   |   |   |   |
| <b>ORDENES DE COMPRA</b> |            |                                    |   |           |           |           |   |   |   |
| 3                        | 15-Feb-05  | Carlos Andres Guañarita            | Suministro de elementos de aseo con destino al programa hogares comunitarios de Cota Cundinamarca   | 5.499.950 |           | 5.499.950 | Entregar al personal del programa Hogares Comunitarios una vez al año dos uniformes completos acorde a sus funciones. | 47 personas entre Madres Comunitarias, Economas, auxiliares, cordinadoras y personal de | Se realizo entrega de Dotación a todo el personal del programa Hogares comunitarios y programa de |
| 15                       | 16-Jun-05  | Olga maria Cardenas Rocha          | Suminsitro de dotacion para el personal que labora en el programa de restaurantes escolares del municipio de Cota Cundinamarca                                      | 5.672.000 |           | 5.672.000 |   |   |   |

MUNICIPIO DE COTA

6. PROGRAMA SOCIALES - SECRETARIA DE DESARROLLO 2004 - 2007

6.5.3. PROGRAMA HOGARES COMUNITARIOS AÑO 2006

OBJETIVO: Seguir brindando proteccion y asistencia alimentaria a los niños usuarios del programa Hogares Comunitarios del municipio de Cota Cundinamarca, mediante el suministro de personal idoneo y alimentos balanceados e instalaciones con el fin de atender las necesidades de nutricion, salud, proteccion, desarrollo individual y social de los menores 1 y 2 del Sisben, basados en los derechos fundamentales de los niños.

| No.                                       | fecha            | Contratista  | Objeto   | valor       |           | VI/Total    | Meta   | Beneficiarios  | Logro   |
|---|------------------|--|--|-------------|-----------|-------------|--|--|---|
|   |                  |  |  | Inicial     | Adicional |             |  |  |   |
| 85  | Enero 26 de 2006 | C.I. Belmar Ltda<br>Fredy Beltran                  | Suministro de dotacion para la apertura de un hogar infantil comunitario en en sector la esperanza del municipio de Cota Cundinamarca  | 10.001.280  |           | 10.001.280  | * Capacitar 100 horas anuales a las madres Comunitarias para afianzar sus capacidades y mejorar su desempeño laboral y su calidad de vida.<br>*Dar apertura a un hogar comunitario<br>*Ofrecer al 100% diariamente asistencia alimentaria a los niños usuarios | *376 niños usuarios de Hogares Comunitarios y refuerzo escolar.<br>*37 personas entre Madres Comunitarias, Economas, auxiliares, cordinadoras y personal de apovo. | *Se capacito el personal de hogares Comunitarios cumpliendo las las 100 horas de capacitación.<br>*100/100 se logro la apertura del hogar "MI dulce esperanza" en el sector La Esperanza<br>*Asistencia |
| 131                                       | Marzo 29/2006    | Cooperativa Multiactiva Amigos San Jorge Multiacop | Suministro de alimentacion mensual e implementos de aseo para los programas de hogares infantiles comunitarios, restaurantes escolares y adulto mayor del municipio de Cota Cundinamarca | 18.824.769  |           | 18.824.769  |  |  |   |
| 134                                       | Abril 11/206     | La empresa Impulso Temporal                        | Suministro de personal que realizara labores artisticas, Adminditrativas, operativas y asistenciales entre otras al servicio de la Administracion municipal de Cota Cundinamarca         | 151.485.000 |           | 151.485.000 |  |  |   |
| <b>ORDENES DE PRESTACION DE SERVICIOS</b> |                  |  |  |             |           |             |  |  |   |
| 16  | Ener 26/2006     | Diana Milena Garcia Castro                         | Adelantar la labor social como directora del centro multiple el amanecer ubicado en el centro multiple el Amanecer ubicado en el centro del municipio de Cota Cundinamarca               | 1.350.000   | 660.000   | 2.010.000   |  |  |   |
| 21  | Ener 26/2006     | Doris Salinas Malambo                              | Adelantar labor social como auxiliar comunitaria en el hogar comunitario Caminito Alegre en la vereda Roza del municipio de Cota Cundinamarca.   | 720.000     | 352.000   | 1.072.000   |  |  |   |

| No. | fecha        | Contratista                      | Objeto  | valor   |           | VI/Total  | Meta | Beneficiarios | Logro |
|-----|--------------|----------------------------------|---|---------|-----------|-----------|------|---------------|-------|
|     |              |                                  |   | Inicial | Adicional |           |      |               |       |
| 24  | Ener 26/2006 | Maria Elena Meneses Parra        | Adelantar labor social como auxiliar comunitaria en el hogar comunitario Multiple Ubamux ubicada en el Abra del municipio de Cota Cundinamarca. | 439.500 | 214.867   | 654.367   |      |               |       |
| 25  | Ener 26/2006 | Gloria Cecilia Contreras Pereira | Adelantar labor social como auxiliar comunitaria en el hogar comunitario Multiple Ubamux ubicada en el Abra del municipio de Cota Cundinamarca. | 439.500 | 214.867   | 654.367   |      |               |       |
| 26  | Ener 26/2006 | Carolina Molano Triviño          | Adelantar labor social como auxiliar comunitaria en el hogar comunitario Multiple Ubamux ubicada en el Abra del municipio de Cota Cundinamarca. | 439.500 | 214.867   | 654.367   |      |               |       |
| 27  | Ener 26/2006 | Ana Ligia Segura Rojas           | Adelantar labor social como auxiliar comunitaria en el hogar comunitario Mi Pequeño Hogar del municipio de Cota Cundinamarca.                   | 720.000 | 352.000   | 1.072.000 |      |               |       |
| 28  | Ener 26/2006 | Martha Fabiola Agudelo Rodriguez | Adelantar labor social como auxiliar comunitaria en el hogar comunitario Los Payasitos del municipio de Cota Cundinamarca.                      | 720.000 | 352.000   | 1.072.000 |      |               |       |
| 29  | Ener 26/2006 | Claudia Rosario Cantor Gomez     | Adelantar labor social como auxiliar comunitaria en el hogar comunitario Mis Primeros Pasos II del municipio de Cota Cundinamarca.              | 720.000 | 352.000   | 1.072.000 |      |               |       |
| 30  | Ener 26/2006 | Luz Marina Cruz Muñoz            | Adelantar labor social como auxiliar comunitaria en el hogar comunitario Mis Primeros Pasos I del municipio de Cota Cundinamarca.               | 720.000 | 352.000   | 1.072.000 |      |               |       |
| 31  | Ener 26/2006 | Licer Ferrucho Hernandez         | Adelantar labor social como auxiliar comunitaria en el hogar comunitario Campanitas Melodiosas del municipio de Cota Cundinamarca.              | 720.000 | 352.000   | 1.072.000 |      |               |       |

| No. | fecha        | Contratista                        | Objeto  | valor   |           | VI/Total  | Meta | Beneficiarios | Logro |
|-----|--------------|------------------------------------|---|---------|-----------|-----------|------|---------------|-------|
|     |              |                                    |   | Inicial | Adicional |           |      |               |       |
| 32  | Ener 26/2006 | Blanca Patricia martinez Duarte    | Adelantar labor social como madre comunitaria en el hogar Multiple el Amanecer del municipio de Cota Cundinamarca.        | 439.500 | 214.867   | 654.367   |      |               |       |
| 34  | Ener 20/2006 | Yaquelin Romero Romero             | Adelantar labor social auxiliar de economo en el hogar Multiple Multiple Ubamux del municipio de Cota Cundinamarca.       | 720.000 | 352.000   | 1.072.000 |      |               |       |
| 35  | Ener 26/2006 | Maria Yaneth Guiza Sotelo          | Adelantar labor social como economo en el hogar Multiple Multiple el Amanecer del municipio de Cota Cundinamarca.         | 720.000 | 352.000   | 1.072.000 |      |               |       |
| 36  | Ener 26/2006 | Maria Magdalena Ayala Barbosa      | Adelantar labor social como axiliar de economo en el hogar Multiple el Amanecer del municipio de Cota Cundinamarca.       | 720.000 | 352.000   | 1.072.000 |      |               |       |
| 37  | Ener 26/2006 | Maria Etelvina Rodriguez Guacaneme | Adelantar labor social como economo en el hogar Multiple el ubamux del municipio de Cota Cundinamarca.                    | 720.000 | 352.000   | 1.072.000 |      |               |       |
| 38  | Ener 26/2006 | Karol Gomez                        | Adelantar labor social como madre comunitaria en el hogar Multiple el amanecer del municipio de Cota Cundinamarca.        | 439.500 | 214.867   | 654.367   |      |               |       |
| 39  | Ener 26/2006 | Dora Ines Santos Bello             | Adelantar labor social como madre comunitaria en el hogar comunitario caminito alegre del municipio de Cota Cundinamarca. | 720.000 | 352.000   | 1.072.000 |      |               |       |
| 40  | Ener 26/2006 | Erika Patricia Porras              | Adelantar labor social como auxiliar de madre comunitaria en el hogar Ubamux del municipio de Cota Cundinamarca.          | 720.000 | 352.000   | 1.072.000 |      |               |       |
| 41  | Ener 26/2006 | Marixa Andrea Rodriguez            | Adelantar labor social como madre comunitaria en el hogar Los cariñositos del municipio de Cota Cundinamarca.             | 720.000 | 352.000   | 1.072.000 |      |               |       |

| No. | fecha            | Contratista                     | Objeto   | valor     |           | VI/Total  | Meta | Beneficiarios | Logro |
|-----|------------------|---------------------------------|--|-----------|-----------|-----------|------|---------------|-------|
|     |                  |                                 |  | Inicial   | Adicional |           |      |               |       |
| 42  | Ener 26/2006     | Nubia Constanza Daza Gutarrero  | Adelantar labor social como axiliar comunitaria en el hogar el amanecer del municipio de Cota Cundinamarca.                                | 720.000   | 352.000   | 1.072.000 |      |               |       |
| 43  | Enero 26/2006    | Esperanza Maria Garcia Chacon   | Adelantar labor social como axiliar comunitaria en el hogar los pitufos del municipio de Cota Cundinamarca.                                | 720.000   | 352.000   | 1.072.000 |      |               |       |
| 44  | Enero 26/2006    | Sonia Patricia Cabrera Medina   | Adelantar la labor social como directora del Hogar Multiple Ubamux ubicada en la vereda del Abra del Municipiop de Cota Cundinamarca.      | 1.350.000 | 660.000   | 2.010.000 |      |               |       |
| 45  | Enero 26 de 2006 | Ana Maria Fiquitiva Fiquitiva   | Adelantar labor social como madre comunitaria en el hogar Multiple el Amanecer del municipio de Cota Cundinamarca.                         | 439.500   | 214.867   | 654.367   |      |               |       |
| 46  | Enero 26 de 2006 | Nelsi Tibaquicha Garcia         | Adelantar labor social como madre comunitaria en el Municipio de Cota Cundinamarca.  | 720.000   | 352.000   | 1.072.000 |      |               |       |
| 47  | Enero 26 de 2006 | Claudia Patricia Duarte Mortigo | Adelantar la labor social de madre comunitaria en el hogar multiple el amanecer ubicado en el centro del Municipio de Cota Cundinamarca.   | 439.500   | 214.867   | 654.367   |      |               |       |
| 48  | Enero 26 de 2006 | Sandra patricia Pinto Muñoz     | Adelantar la labor social de madre comunitaria en el hogar multiple el amanecer ubicado en el centro del Municipio de Cota Cundinamarca.   | 439.500   | 214.867   | 654.367   |      |               |       |
| 49  | Enero 26/2006    | Blanca Cecilia Saenz Rico       | Adelantar la labor social de madre comunitaria en el hogar comunitario Campanitas Melodiosas ubicado en el Municipio de Cota Cundinamarca. | 439.500   | 214.867   | 654.367   |      |               |       |
| 50  | Enero 26 de 2006 | Georgina de Pulido              | Adelantar la labor social de madre comunitaria en el hogar comunitario mis primeros pasos ubicado en el Municipio de Cota Cundinamarca.    | 720.000   | 352.000   | 1.072.000 |      |               |       |

| No. | fecha            | Contratista                        | Objeto  | valor   |           | VI/Total  | Meta | Beneficiarios | Logro |
|-----|------------------|------------------------------------|---|---------|-----------|-----------|------|---------------|-------|
|     |                  |                                    |   | Inicial | Adicional |           |      |               |       |
| 51  | Enero 26 de 2006 | Sandra Milena Pinilla Galvis       | Adelantar la labor social de madre comunitaria en el hogar comunitario Multiple Ubamux ubicado en el Municipio de Cota Cundinamarca.  | 439.500 | 214.867   | 654.367   |      |               |       |
| 52  | Enero 26 de 2006 | Etna Patricia Duque Saldaña        | Adelantar la labor social de madre comunitaria en el hogar comunitario Mi Pequeño Hogar ubicado en el Municipio de Cota Cundinamarca. | 720.000 | 352.000   | 1.072.000 |      |               |       |
| 53  | Enero 26 de 2006 | Maria Cristina Tibaquicha Castillo | Adelantar la labor social de madre comunitaria en el hogar comunitario los Pallasitos ubicado en el Municipio de Cota Cundinamarca.   | 439.500 | 214.867   | 654.367   |      |               |       |
| 54  | Enero 26 de 2006 | Nuvia Montañez Lopez               | Adelantar la labor social de madre comunitaria en el hogar comunitario Los Cariñositos ubicado en el Municipio de Cota Cundinamarca.  | 439.500 | 214.867   | 654.367   |      |               |       |
| 55  | Enero 26 de 2006 | Lila Mora Nieto                    | Adelantar la labor social de madre comunitaria en el hogar comunitario Los Pitufos ubicado en el Municipio de Cota Cundinamarca.      | 439.500 | 214.867   | 654.367   |      |               |       |
| 56  | Enero 26 de 2006 | Maria Deisy Lopez Suarez           | Adelantar la labor social de madre comunitaria en el hogar comunitario Pepe Grillo ubicado en el Municipio de Cota Cundinamarca.      | 439.500 | 214.867   | 654.367   |      |               |       |

MUNICIPIO DE COTA

6. PROGRAMA SOCIALES - SECRETARIA DE DESARROLLO 2004 - 2007

6.5.4. PROGRAMA HOGARES COMUNITARIOS AÑO 2007

OBJETIVO: Seguir brindando proteccion y asistencia alimentaria a los niños usuarios del programa Hogares Comunitarios del municipio de Cota Cundinamarca, mediante el suministro de personal idoneo y alimentos balanceados e instalaciones con el fin de atender las necesidades de nutricion, salud,

| Objeto  | valor      |           | VI/Total   | Duracion | Meta  | Beneficiarios |
|---|------------|-----------|------------|----------|---|---------------|
|   | Inicial    | Adicional |            |          |   |               |
| Suministro de alimentacion mensual e implementos de aseo para los programas de hogares infantiles comunitarios , restaurantes escolares y adulto mayor del municipio de Cota Cundinamarca (131 Adicionales) | 13.994.300 |           | 13.994.300 | 1 mes    | *Capacitar al Personal de Hogares Comunitarios 100 horas para afianzar sus capacidades y mejorar su desempeño laboral y su calidad de vida .<br>*Ofrecer al 100% diariamente asistencia |               |

|  |                   |  |                   |  |  |
|--|-------------------|--|-------------------|--|--|
| <p>Suministro de alimentacion mensual e implementos de aseo para los programas de Adulto mayor, hogares comunitarios , restaurantes escolares, adolescentes de secundaria, niños especiales y familias vulnerables del municipio de Cota (081)</p> | <p>26.439.750</p> |  | <p>26.439.750</p> | <p>alimentaria a los niños usuarios de los hogares del municipio<br/> *Asistir dos veces al mes al centro de estimulación y Ludoteca con los niños usuarios de los hogares<br/> * Se realizara un trabajo interdisciplinario e interinstitucion al junto con profesionales del Centro Renacer para realizar actividades de estimulacion una vez al mes</p> | <p>*37 personas que prestan sus servicios en el programa Hogares Comunitarios *288 niños</p> |
|--|-------------------|--|-------------------|--|--|



|  |                   |  |  |  |   |  |
|--|-------------------|--|--|--|---|--|
| <p>Suministro de personal que realizara labores artisticas, Administrativas, operativas y asistenciales, entre otras, al servicio de la Administracion de municipal de Cota (2006 Adicional No134)</p> | <p>76.483.600</p> |  |  |  | <p>con cada uno de los 12 Hogares Comunitrios *Entregar al personal del programa Hogares Comunitarios una vez al año un uniforme completo acorde a sus funciones *Dotar a los hogares del municipio con menaje de cocina y material didactico para contribuir en el desarrollo integral de los niños.</p> |  |
| <p>Suministrar personal que realice labores artisticas, Administrativas, operativas y asistenciales, en el municipio de Cota Cundinamarca.(108)</p>  | <p>97.527.680</p> |  |  |  | <p>*Se realizara una visita de seguimiento a los 12 Hogares Comunitarios pa</p>   |  |

6.6.1 PROGRAMAS SALUD PÚBLICA

CUMPLIMIENTO DE METAS E INDICADORES EN SALUD PUBLICA DEFINIDOS PARA SU IMPLEMENTACION EN EL PLAN DE ATENCION BASICA 2004 - 2007

Municipio: COTA Provincia: SABANA OCCIDENTE Nombre del Alcalde LUIS EDUARDO CASTRO GALINDO

Responsable del Diligenciamiento de la informacion: Nombre: \_\_\_\_\_  
Cargo: \_\_\_\_\_

Fecha \_\_\_\_\_

| 1. PRIORIDADES EN SALUD PUBLICA   | 2. METAS Y LOGROS DEL CUATRIENIO 2004-2007   | 3. Línea de base en el Municipio en el 2003 | 4. Meta Municipal PAB 2004-2007 aprobada por el CTSSS | 2004              |              |                               |                 | 2005              |              |                               |                 | 2006              |              |                                |                 | 2007 (CON CORTE A 31 DE OCTUBRE) |              |                                |                 |  |  |
|---|--|---|---|-------------------|--------------|-------------------------------|-----------------|-------------------|--------------|-------------------------------|-----------------|-------------------|--------------|--------------------------------|-----------------|----------------------------------|--------------|--------------------------------|-----------------|--|--|
|   |  |   |   | 5. Meta en el año |              | 6. Recursos todas las fuentes |                 | 7. Meta en el año |              | 8. Recursos todas las fuentes |                 | 9. Meta en el año |              | 10. Recursos todas las fuentes |                 | 11. Meta en el año               |              | 12. Recursos todas las fuentes |                 |  |  |
|   |  |   |   | Esperada (%)      | Obtenida (%) | Asignados (\$)                | Ejecutados (\$) | Esperada (%)      | Obtenida (%) | Asignados (\$)                | Ejecutados (\$) | Esperada (%)      | Obtenida (%) | Asignados (\$)                 | Ejecutados (\$) | Esperada (%)                     | Obtenida (%) | Asignados (\$)                 | Ejecutados (\$) |  |  |
| REDUCCION DE ENFERMEDADES INMUNOPREVENIBLES, PREVALENTES DE LA INFANCIA Y MORTALIDAD INFANTIL (PAI - AIEPI) | Lograr coberturas del 95% en los menores de un año (pollo) y un año (MMR) del Programa Ampliado de Inmunizaciones. |   | 95%   | 95%               |              |                               |                 | 95%               | 96%          |                               |                 |                   |              | 95%                            | 105%            |                                  |              | 95%                            |                 |  |  |
|   | Reducir en un 50% la mortalidad por neumonía en menores de cinco años  |   |   | 0%                | 0%           |                               |                 | 0%                | 0%           |                               |                 |                   |              | 0                              | 0%              |                                  |              | 0%                             | 0%              |  |  |
|   | Reducir en un 25% la mortalidad por EDA en los niños menores de 5 años   |   |   | 0%                | 0%           |                               |                 | 0%                | 0%           |                               |                 |                   |              | 0                              | 0%              |                                  |              | 0%                             | 0%              |  |  |
| IMPLEMENTACION DE LA POLITICA DE SALUD SEXUAL Y REPRODUCTIVA  | Reducir en 26% la fecundidad en menores de 20 años   | 20%   | 10%   | 2%                |              |                               |                 | 2%                | 3%           |                               |                 |                   |              | 3%                             | 26%             |                                  |              | 3%                             |                 |  |  |
|   | Reducir en 50% la tasa de mortalidad materna evitable  | 0%  | 0%  | 0%                | 0%           |                               |                 | 0%                | 0%           |                               |                 |                   |              | 0%                             | 0%              |                                  |              | 0%                             |                 |  |  |
|   | Mantener la prevalencia general de infección por VIH por debajo del 0.5%   | 1,3%  | 1,3%  | 1,3%              | 1,3%         |                               |                 | 1,3%              | 1,3%         |                               |                 |                   |              | 1,3%                           | 1,3%            |                                  |              |                                |                 |  |  |
|   | Reducir en un 20% la infección perinatal por VIH/SIDA  |   | 0%  | 0%                | 0%           |                               |                 | 0%                | 0%           |                               |                 |                   |              | 0%                             | 0%              |                                  |              |                                |                 |  |  |
| N Y NUTRICION E D ALIMENTARIA Y   | Formular e implementar la Política de Seguridad Alimentaria y Nutricional del municipio.                           |   | 100%  | 25%               | 25%          |                               |                 | 25%               | 25%          |                               |                 |                   |              | 25%                            | 25%             |                                  |              | 25%                            | 25%             |  |  |





| 1. PRIORIDADES EN SALUD PUBLICA   | 2. METAS Y LOGROS DEL CUATRIENIO 2004-2007                                | 3. Línea de base en el Municipio en el 2003 | 4. Meta Municipal PAB 2004-2007 aprobada por el CTSSS | 2004              |               |                               |                 | 2005              |               |                               |                 | 2006              |               |                                |                 | 2007 (CON CORTE A 31 DE OCTUBRE) |               |                                |                 |
|---|---|---|---|-------------------|---------------|-------------------------------|-----------------|-------------------|---------------|-------------------------------|-----------------|-------------------|---------------|--------------------------------|-----------------|----------------------------------|---------------|--------------------------------|-----------------|
|   |   |   |   | 5. Meta en el año |               | 6. Recursos todas las fuentes |                 | 7. Meta en el año |               | 8. Recursos todas las fuentes |                 | 9. Meta en el año |               | 10. Recursos todas las fuentes |                 | 11. Meta en el año               |               | 12. Recursos todas las fuentes |                 |
|   |   |   |   | Esperada (N°)     | Obtenida (N°) | Asignados (\$)                | Ejecutados (\$) | Esperada (N°)     | Obtenida (N°) | Asignados (\$)                | Ejecutados (\$) | Esperada (N°)     | Obtenida (N°) | Asignados (\$)                 | Ejecutados (\$) | Esperada (N°)                    | Obtenida (N°) | Asignados (\$)                 | Ejecutados (\$) |
|   |   |   |   |                   |               |                               |                 |                   |               |                               |                 |                   |               |                                |                 |                                  |               |                                |                 |
| VIGILANCIA EN SALUD PUBLICA   | Realizar trimestralmente COVE Municipal                                   |   |   | 9                 | 6             |                               |                 | 4                 | 3             |                               |                 | 5                 | 5             |                                |                 | 5                                | 5             |                                |                 |
| PROMOCION DE ESTILOS DE VIDA SALUDABLE PARA LA PREVENCIÓN Y CONTROL DE LAS ENFERMEDADES CRÓNICAS. | Numero de sesiones de actividad física realizadas                         |   |   | 13                | 13            |                               |                 | 15                | 16            |                               |                 | 53                | 0             |                                |                 |                                  |               |                                |                 |
|   | Numero de Poblacion beneficiada con la actividad física                   |   |   | 580               | 840           |                               |                 | 200               | 1239          |                               |                 | 985               | 0             |                                |                 |                                  |               |                                |                 |
|   | Numero de lugares de trabajo con estrategias libres de humo implementadas |   |   | 20                | 23            |                               |                 | 10                | 10            |                               |                 | 5                 | 5             |                                |                 | 5                                | 4             |                                |                 |
|   | Numero de sedes educativas con estrategia libre de humo implementada      |   |   | 9                 | 11            |                               |                 | 2                 | 2             |                               |                 | 2                 | 2             |                                |                 | 2                                | 2             |                                |                 |

MUNICIPIO DE COTA

6. PROGRAMA SOCIALES - SECRETARIA DE DESARROLLO 2004 - 2007

6.7 PROGRAMA RESTAURANTES ESCOLARES

6.7.1. PROGRAMA RESTAURANTES ESCOLARES AÑO 2004

| OBJETIVO: APOYAR EL PROGRAMA RESTAURANTES ESCOLARES EN LA MODALIDAD DE REFRIGERIO REFORZADO Y ALMUERZO, BRINDADO POR EL ICBF, QUE BRINDA ASISTENCIA ALIMENTARIA A LOS NIÑOS PREESCOLARES Y PRIMARIA DE LAS INSTITUCIONES EDUCATIVAS DEL MUNICIPIO DE COTA CUNDINAMARCA |  |            |           |            |   |               |   |
|--|--|------------|-----------|------------|---|---------------|---|
| No.  | OBJETO   | VALOR      |           | V/TOTAL    | META  | BENEFICIARIOS | LOGROS  |
|  |  | Inicial    | Adicional |            |   |               |   |
| 10   | Suministro de personal para adelantar labores de economas y auxiliar de economas en los Restaurantes Escolares de los diferentes centros educativos publicos del municipio de Cota Cundinamarca. | 50.000.000 |           | 50.000.000 | Apoyar el funcionamiento del programa Restaurantes Escolares durante el año 2004 con 9 unidades aplicativas y con el personal que labora mediante un convenio | 1400 niños    | Se logra dar apoyo con la contratación de personal y lugares por parte de la Administración municipal para la preparación de alimentos en cada uno de las instituciones educativas que cubria el programa ICBF. Se realizo salida al municipio de Zipaquirá a la catedral con economas. |

Fuente: Secretaria de desarrollo social

MUNICIPIO DE COTA

6. PROGRAMA SOCIALES - SECRETARIA DE DESARROLLO 2004 - 2007

6.7.2. PROGRAMA RESTAURANTES ESCOLARES AÑO 2005

OBJETIVO: BRINDAR COBERTURA DEL 100% GRATUITA EN EL PROGRAMA RESTAURANTES ESCOLARES A LOS NIÑOS Y NIÑAS EN LAS INSTITUCIONES EDUCATIVAS OFICIALES DE PREESCOLAR Y PRIMARIA DEL MUNICIPIO DE COTA CUNDINAMARCA DURANTE EL PERIODO ESCOLAR

| CONTRATOS                                 | CONVENIOS  |             |             |             | META   | BENEFICIARIOS  | LOGROS   |  |  |  |
|---|--|-------------|-------------|-------------|--|--|--|--|--|--|
| No.                                       | OBJETO   | VALOR       |             | V/TOTAL     |  |  |  |  |  |  |
|   |  | Inicial     | Adicional   |             |  |  |  |  |  |  |
| 41  | Sumisntro de personal para la prestacion de servicios Administrativos, operativos y asistenciales al servicio de la Administracion Municipal de Cota Cundinamarca.                                       | 328.786.012 | 164.396.080 | 493.182.092 | Brindar cobertura del programa Restaurantes Escolares al 100% gratuita durante el año 2005 con asistencia alimentaria a los alumnos de preescolar y primaria de las instituciones educativas del municipio con incremento de ración individual en gramos/niño/día. | 1400 cupos ICBF y 503 por la Administración municipal en la modalidad Desayuno Escolar. Modalidad almuerzo 1903 alumnos beneficiarios, es decir, 100% cobertura por la Administracion municipal. | Se elimino definitivamente la cuota de participación que aportaban los padres de familia de \$2.500 semanal por niño y el municipio entro a subsidiar 503 cupos desayuno y 1903 almuerzo ofreciendo de esta manera cobertura total gratuita del programa Restaurante Escolar .<br>*Se garantizo el derecho de igualdad a los niños al acceso a una alimentación sana y balanceada para toda la población preescolar y primaria del municipio.<br>*Se realizo la contratación de personal idóneo para la preparación y distribución de alimentos en los restaurantes escolares garantizando su derecho a Salud y Arp.<br>*Se creo un programa de salud ocupacional con el personal que prestaba sus |  |  |  |
| 42  | Suministro de alimentacion mensual, implementos de aseo y recarga de gas para los programas de hogares infantiles comunitarios, restaurantes escolares y adulto mayor del municipio de Cota Cundinamarca | 220.464.050 |             | 220.464.050 |  |  |  |  |  |  |
| <b>ORDENES DE PRESTACIÓN DE SERVICIOS</b> |  |             |             |             |  |  |  |  |  |  |
| 88  | Adelantar labores de nutricionista y dietista para vigilar el estado nutricional de los niños escolares y Adultos Mayores del Municipio de Cota Cundinamarca   | 3.000.000   |             | 3.000.000   |  |  |  |  |  |  |
| <b>ORDENES DE COMPRA</b>                  |  |             |             |             |  |  |  |  |  |  |
|   | Suministro nutricional con destino al programa de alimentacion escolar del municipio de Cota   | 5.499.950   |             | 5.499.950   |  |  |  |  |  |  |
| 15  | Suminsitro de dotacion para el personal que labora en el programa de restaurantes escolares del municipio de Cota Cundinamarca   | 5.672.000   |             | 5.672.000   |  |  |  |  |  |  |

MUNICIPIO DE COTA

6. PROGRAMA SOCIALES - SECRETARIA DE DESARROLLO 2004 - 2007

6.7.3. PROGRAMA RESTAURANTES ESCOLARES AÑO 2006

OBJETIVO: BRINDAR COBERTURA DEL 100% GRATUITA EN EL PROGRAMA RESTAURANTES ESCOLARES A LOS NIÑOS Y NIÑAS EN LAS INSTITUCIONES EDUCATIVAS OFICIALES DE PREESCOLAR Y PRIMARIA DEL MUNICIPIO DE COTA CUNDINAMARCA EN EL AÑO 2006

| No. | Objeto   | valor       |           | V/TOTAL     | META  | BENEFICIARIOS   | LOGROS  |
|-----|--|-------------|-----------|-------------|---|---|---|
|     |  | Inicial     | Adicional |             |   |   |   |
| 60  | Suministro de gas de los cilindros en cada una de las unidades aplicativas donde   | 10.192.500  |           | 10.192.500  | Brindar cobertura al 100% con asistencia alimentaria a los alumnos de preescolar y primaria de las instituciones educativas del municipio | 1400 cupos ICBF y 458 Administración municipal.<br>Almuerzo escolar 1858 subsidiado por la Alcaldía | *Mantenimiento de la cobertura al 100% de la modalidad Desayuno escolar sin costo para los beneficiarios.<br>*Mantenimiento de la cobertura al 100% de la modalidad almuerzo escolar sin costo para los beneficiarios |
| 131 | Suministro de alimentación mensual e implementos de aseo para los programas de hogares infantiles comunitarios, restaurantes escolares y adulto mayor del municipio de Cota Cundinamarca (131) | 282.302.057 |           | 282.302.057 |   |   |   |
| 134 | Suministro de personal que realizara labores artísticas, Administrativas, operativas y asistenciales entre otras al servicio de la Administración municipal de Cota Cundinamarca               | 82.195.000  |           | 82.195.000  |   |   |   |



MUNICIPIO DE COTA

6. PROGRAMA SOCIALES - SECRETARIA DE DESARROLLO 2004 - 2007

6.7.4. PROGRAMA RESTAURANTES ESCOLARES AÑO 2007

OBJETIVO: FORTALECER Y CONTINUAR BRINDANDO COBERTURA DEL 100% GRATUITA EN EL PROGRAMA RESTAURANTES ESCOLARES A LOS NIÑOS Y NIÑAS EN LAS INSTITUCIONES EDUCATIVAS OFICIALES DE PREESCOLAR Y PRIMARIA DEL MUNICIPIO DE COTA CUNDINAMARCA DURANTE EL PERIODO ESCOLAR.

| No. | Objeto   | valor       |           | V/TOTAL     | META  | BENEFICIARIOS   | LOGROS   |
|-----|--|-------------|-----------|-------------|---|---|--|
|     |  | Inicial     | Adicional |             |   |   |  |
| 60  | Suministro de recarga de gas para los cilindros en cada una de las unidades  | 10.590.000  | 1.950.000 | 12.540.000  | Brindar cobertura al 100% con asistencia alimentaria a los alumnos de preescolar y primaria de las instituciones educativas del municipio de Cota | 1452 cupos I.C.B.F. y 106 modalidad desayuno Administración municipal. Almuerzo escolar 1600 subsidiado por la Alcaldía | *Mantenimiento de la cobertura al 100% de la modalidad Desayuno escolar sin costo para los beneficiarios.<br>*Mantenimiento de la cobertura al 100% de la modalidad almuerzo escolar sin costo para los beneficiarios. *Se realizo salida ludicorecreativa al municipio de Agua de Dios. |
|     | Suministro de alimentacion mensual e implementos de aseo para los programas de hogares infantiles comunitarios, restaurantes escolares y adulto mayor del municipio de Cota Cundinamarca (131 Adicionales)                                 | 121.907.259 |           | 121.907.259 |   |   |  |
| 131 | Suministro de alimentacion mensual e implementos de aseo para los programas de Adulto mayor, hogares comunitarios, restaurantes escolares, adolescentes de secundaria, niños especiales y familias vulnerables del municipio de Cota (081) | 284.145.332 |           | 284.145.332 |   |   |  |
|     | Suministro de personal que realizara labores artisticas, Adminditrativas, oporativas y asistenciales, entre otras, al servicio de la Administracion de municipal de Cota (2006 Adicional No134)  | 49.476.800  |           | 49.476.800  |   |   |  |
| 134 | Suministar personal que realice labores artisticas, Administrativas, operativas y asistenciales, en el municipio de Cota Cundinamarca.(108)  | 58.571.800  |           | 58.571.800  |   |   |  |
|     | Proyecto desayuno escolar en el Departamarca de conformidad con la disponibilidad presupuestal No 49971 del 31 Octubre de 2006   | 13.537.790  |           | 13.537.790  |   |   |  |

MUNICIPIO DE COTA

6. PROGRAMA SOCIALES - SECRETARIA DE DESARROLLO 2004 - 2007

6.7.5. PROGRAMA DE ASISTENCIA ALIMENTARIA PARA ADOLESCENTES DE SECUNDARIA ESCOLARIZADOS Y NIÑOS DE RENACER 2007

OBJETIVO: CREAR EL PROGRAMA Y BRINDAR COBERTURA DEL 100% DE ASISTENCIA ALIMENTARIA GRATUITA A LOS ADOLESCENTES ESCOLARIZADOS DE SECUNDARIA DE LAS INSTITUCIONES EDUCATIVAS OFICIALES Y NIÑOS DE RENACER DEL MUNICIPIO DE COTA CUNDINAMARCA, CON EL FIN DE FORTALECER LA CALIDAD DE VIDA Y DISMINUIR LOS NIVELES DE DESNUTRICION.

| No. | Objeto  | valor       |           | V/TOTAL     | META   | BENEFICIARIOS                                      | LOGROS   |
|-----|---|-------------|-----------|-------------|--|--|--|
|     |   | Inicial     | Adicional |             |  |  |  |
| 131 | Sumisntro de alimentacion mensual e implementos de aseo para los programas de Adulto mayor, hogares comunitarios, restaurantes escolares, adolescentes de secundaria, niños especiales y familias vulnerables del municipio de Cota | 165.530.400 |           | 165.530.400 | Brindar cobertura al 100% con asistencia alimentaria gratuita a todos los adolescentes esolarizados de secundaria de las instituciones educativas oficiales y niños y niñas de Renacer del municipio de Cota Cundinamarca durante el periodo escolar 2007. | 1475 alumnos y 35 de Renacer para un total de 1510 | *Se logro dar apertura al programa de asistencia alimentaria al adolesecnte escolarizado y niños de Renacer gratuita con una cobertura total de 1510 cupos |

MUNICIPIO DE COTA

6. PROGRAMA SOCIALES - SECRETARIA DE DESARROLLO 2004 - 2007

6.8.1. PROGRAMAS DE SALUD PUBLICA AÑO 2004

| PROYECTO O PROGRAMA   | OBJETO   | POBLACION BENEFICIADA | PRESUPUESTO   | OBSERVACIONES       |
|---|--|-----------------------|---|---------------------|
| Convenio ínter administrativo Hospital San Antonio de Chia                                      | Ampliación ,apoyo y optimización de los servicios de salud en las áreas auxiliar, administrativa y profesional en el Centro de   |                       | \$58'630.000  |                     |
| Convenio ínter administrativo Hospital San Antonio de Chia                                      | Ampliación ,apoyo y optimización de los servicios de salud en las áreas auxiliar,  |                       | \$124'850.000<br>\$49'940.000   |                     |
| Mantenimiento preventivo y correctivo Y repuestos de Equipos Médicos y paramédicos              | Realización de dos mantenimientos preventivos y correctivos incluyendo repuestos sobre los equipos médicos y paramédicos de propiedad del Municipio de Cota  |                       | \$8'468.000   |                     |
| Contratación Profesionales Centro Renacer   | Prestación de servicios como Fonoaudiologa (2), Terapeuta ocupacional, Psicóloga, fisioterapeuta   |                       | \$12'520.000 -<br>\$7'200.000<br>\$11'400.000<br>\$12'000.000<br>\$11'400.000 | 10 meses trece días |
| Contrato elaboración afiches para Actividad Centro RENACER (OPS)                                | Elaboración de afiches y volantes para el Centro de rehabilitación RENACER del Municipio de Cota   |                       | \$1'825.000   |                     |
| Suministro de papelería y material didáctico para el Programa Renacer para el Municipio de Cota | Suministro de papelería para el Programa RENACER   |                       | \$8'732.341   |                     |
| Suministro de un Audiómetro para el Centro RENACER  | Suministro de un Audiómetro con destino al Centro RENACER  |                       | \$7'423.623   |                     |
| Suministro de pantalonetas y camisetas usuarios CENTRO RENACER                                  | Suministro de camisetas y pantalonetas para el Centro RENACER y el Programa Adulto mayor   |                       | \$7'000.000   |                     |
| Contratación entidad cooperativa solidaria de salud ECOOPSOS ARS                                | Administración de los recursos del régimen subsidiado en salud y el aseguramiento de los   |                       | \$86'038.227.74<br>\$55'584743.40   |                     |
| Contratación entidad cooperativa solidaria de salud ECOOPSOS ARS                                | Administración de los recursos del régimen subsidiado en salud y el aseguramiento de los beneficiarios del sistema general de seguridad social en salud al régimen subsidiado con el fin de garantizar la prestación de los servicios de salud |                       | \$2'400.208.07  |                     |
| Contratación entidad cooperativa solidaria de salud CONVIDA                                     | Administración de los recursos del régimen subsidiado en salud y el aseguramiento de los   |                       | \$346'737.750.42<br>\$227'318.481   |                     |
| Contratación entidad cooperativa solidaria de salud CONVIDA                                     | Administración de los recursos del régimen subsidiado en salud y el aseguramiento de los beneficiarios del sistema general de seguridad social en salud al régimen subsidiado con el fin de garantizar la prestación de los servicios de salud |                       | \$6'092.835.87  |                     |
| Administración del régimen subsidiado ARS CONVIDA representado                                  | Administración de los recursos del régimen subsidiado de salud mediante subsidios parciales  |                       | \$15'695.304.40<br>\$25'995.468.40  |                     |
| Contratación entidad cooperativa solidaria de salud SALUDVIDA                                   | Administración de los recursos del régimen subsidiado en salud y el aseguramiento de los   |                       | \$119'456.509.33<br>\$72'877.397  |                     |
| Contratación entidad cooperativa solidaria de salud SALUDVIDA                                   | Administración de los recursos del régimen subsidiado en salud y el aseguramiento de los beneficiarios del sistema general de seguridad social en salud al régimen subsidiado con el fin de garantizar la prestación de los servicios de salud |                       | \$5'723.573.09  |                     |
| Contratación entidad cooperativa solidaria de salud PIJAOS                                      | Administración de los recursos del régimen subsidiado en salud y el aseguramiento de los   |                       | \$219'272.616<br>\$132'473.280  |                     |
| Contratación entidad cooperativa solidaria de salud PIJAOS                                      | Administración de los recursos del régimen subsidiado en salud y el aseguramiento de los beneficiarios del sistema general de seguridad social en salud al régimen subsidiado con el fin de garantizar la prestación de los servicios de salud |                       | \$577.033.20  |                     |
| Prestación de servicios de prevención y promoción Hospital San Antonio de Chia                  | Prestación de servicios de prevención y promoción para 2991 afiliados del régimen subsidiado del Municipio de Cota   |                       | \$23'069.612.91<br>\$14'862.429   |                     |
| Prestación de servicios de prevención y promoción Hospital San Antonio de Chia                  | Prestación de servicios de prevención y promoción para 77 afiliados del régimen subsidiado del Municipio de Cota   |                       | \$593.901.77  |                     |

**6.8.1. PROGRAMAS DE SALUD PUBLICA AÑO 2004**

| PROYECTO O PROGRAMA  | OBJETO   | POBLACION BENEFICIADA | PRESUPUESTO     | OBSERVACIONES |
|--|--|-----------------------|-----------------|---------------|
| Convenio ínter administrativo Hospital San Antonio de Chia   | Ampliación ,apoyo y optimización de los servicios de salud en las áreas auxiliar,  |                       | \$48'580.000    |               |
| Subsidio para el suministro de medica, medicamentos y materiales quirúrgicos, odontología y varios                                     | Subsidio para el suministro de medicamentos ,materiales quirúrgicos de odontología y materiales varios en el Centro de Salud de Cota   |                       | \$10'827.467    |               |
| Suministro de medicamentos antipiojos y albendazol suspensión y tabletas para los niños de las Escuelas Publicas del Municipio de Cota | Suministro de medicamentos antipiojos y albendazol suspensión y tabletas para los niños de las Escuelas Publicas del Municipio de Cota   |                       | \$27'300.000    |               |
| Supervisión de los contratos del Régimen subsidiado  | Supervisión de los contratos del Régimen subsidiado del Municipio de Cota  |                       | \$10'000.000    |               |
| Consultaría e investigaciones en seguridad social en salud CISSA LTDA  | Organizar diseñar el perfil epidemiológico y elaborar el plan local de salud del Municipio de Cota para los años 2005-2007   |                       | \$45'000.000    |               |
| Suministro de complementos nutricional en polvo para Preescolar y escolar del Municipio de Cota  | Suministro de 4412 unidades de complemento nutricional en polvo de 400 gramos y mil cajas de multivitaminico por treinta unidades con destino a la Población preescolar y escolar de los Colegios públicos de Cota   |                       | \$89'211.200.00 |               |
| Diagnostico , estudio y diseño institucional de los sectores de salud , bienestar social y educación                                   | Diagnostico , estudio y diseño institucional de los sectores de salud , bienestar social y educación de Cota Cundinamarca.   |                       | \$27'500.000.00 |               |
| Fumigación ,desinfección ,esterilización ,control de roedores e insectos   | Control y fumigaciones desinfección, esterilización control de roedores, insectos en los bienes inmuebles de propiedad del Municipio de Cota Cundinamarca.   |                       | \$6'500.000     |               |
| Estrategias de Estilos de Vida Saludable (OPS)   | Desarrollar estrategias que promuevan en la Población cotense estilos de vida saludable ,  |                       | \$4'800.000     |               |
| Suministro de una silla de ruedas persona pobre de solemnidad.   | Adquisición de una silla de ruedas para una persona pobre de solemnidad del Municipio de Cota Cundinamarca.  |                       | \$1'500.000     |               |
| Suministro de fichas domiciliars para el Programa de vigilancia epidemiológica.  | Suministro de 2000 fichas domiciliars para el Programa de vigilancia Epidemiológica del Plan de salud publica del Municipio de Cota Cundinamarca.  |                       | \$ 524.320      |               |
| Suministro de kits de salud oral dentro de la Escuela saludable en el Municipio de Cota  | Suministro de 400 kits de salud oral para dar cumplimiento al plan de atención básica del año 2004 del Programa Escuela saludable en el Municipio de Cota Cundinamarca.  |                       | \$1'400.000     |               |
| Suministro de insumos para el Servicio de odontología y medicina del PASE  | Suministro de insumos e instrumental para el servicio de odontología y medicina en posprogramas de las escuelas saludables y atención de la tercera edad en el programa de asistencia en salud escolar PASE del Municipio de Cota Cundinamarca   |                       | \$4'420.725     |               |
| Suministro de una silla de ruedas persona pobre de solemnidad.   | Adquisición de una silla de ruedas para una persona pobre de solemnidad del Municipio de Cota Cundinamarca.  |                       | \$ 760.000      |               |
| Suministro de material didáctico para PAB  | Suministro de material didáctico para el desarrollo de los Programas PAB y el Programa de prevención de problemas auditivos y audiológicos del Municipio de Cota Cundinamarca.   |                       | \$4'094.740     |               |
| Elaboración de impresos para el programa de control y prevención del desplazamiento en el Municipio.                                   | Elaboración, impresión y suministro de tres mil afiches en policromía de medio pliego y dos mil volantes a dos tintas a media carta en papel propalcote con el fin de informar a la comunidad en general entidades sin animo de lucro y entidades publicas y privadas del Municipio de Cota Cundinamarca |                       | \$5'000.000     |               |

**MUNICIPIO DE COTA**

**6. PROGRAMA SOCIALES - SECRETARIA DE DESARROLLO 2004 - 2007**

**6.9.1. RELACION BIENES EN COMODATO SECRETARIA DE DESARROLLO SOCIAL - SALUD PUBLICA AÑO 2004**

| COMODATO   | OBJETO  | POBLACION BENEFICIADA | PRESUPUESTO | OBSERVACIONES |
|--|---|-----------------------|-------------|---------------|
| Caseta ubicada en el parqueadero del Centro de salud de Cota                         | Préstamo de uso de una caseta ubicada dentro del parqueadero del Centro de salud de Cota                    |                       |             |               |
| Dar en comodato una silla de ruedas de placa 14-39 negra –marca Metallicas superando | Dar en comodato una silla de ruedas a Álvaro Hernán Castillo Romero   |                       |             | Indefinido    |
| Dar en comodato una silla de ruedas  | Dar en comodato una silla de ruedas a Javier Rozo   |                       |             | Indefinido    |
| Dar en comodato una silla de ruedas No5440   | Dar en comodato una silla de ruedas a Rosa Elena Quevedo  |                       |             | Indefinido    |
| Dar en comodato una silla de ruedas No451099030                                      | Dar en comodato una silla de ruedas a Flor Marina Castiblanco   |                       |             |               |
| Dar en comodato una silla de ruedas No451099030                                      | Dar en comodato una silla de ruedas a Dora Lilia Benavides Arévalo  |                       |             |               |
| Dar en comodato bastón propiedad del Municipio de Cota                               | Dar en comodato bastón de propiedad del Municipio a Lilia Constanza Muñoz Chavarro                          |                       |             |               |
| Dar en comodato bastón propiedad del Municipio de Cota                               | Dar en comodato bastón de propiedad del Municipio a Anunciación Chavarro de Garzón                          |                       |             |               |
| Dar en comodato una silla de ruedas de propiedad del Municipio de Cota               | Dar en comodato una silla de ruedas fabricado en tubo de aluminio y lona color negro a Luis Miguel Sánchez. |                       |             |               |
| Dar en comodato en bien inmueble un caminador de propiedad del Municipio             | Dar en comodato un caminador de propiedad del Municipio de Cota a Maria Cildana Baquero de Mendez           |                       |             |               |

MUNICIPIO DE COTA

6. PROGRAMA SOCIALES - SECRETARIA DE DESARROLLO 2004 - 2007

6.8.2. PROGRAMAS DE SALUD PUBLICA AÑO 2005

| PROYECTO O PROGRAMA  | OBJETO   | POBLACION BENEFICIADA | PRESUPUESTO  | OBSERVACIONES |
|--|--|-----------------------|--|---------------|
| Ampliación, apoyo y optimización de los servicios de salud en el centro de salud de cota                     | Convenio para la ampliación ,apoyo y optimización de los servicios de salud en las áreas profesional, administrativa y auxiliar para el centro de salud de el municipio.   |                       | \$80`279.100.00  |               |
| Ampliación, apoyo y optimización de los servicios de salud en el centro de                                   | Convenio para la ampliación ,apoyo y optimización de los servicios de salud en las   |                       | \$158`809.200<br>\$72`783.656                            |               |
| Suministro de papelería y material didáctico para el Programa Renacer para el Municipio de Cota              | Suministro de elementos de papeleria, aseo y cafetería e implementos de oficina con destino al funcionamiento del Centro RENACER del Municipio de Cota Cundinamarca  |                       | \$8`074.950.00   |               |
| Orden de servicios para contratación de Profesionales.y servicios generales para el Centro RENACER           | Adelantar labores como Fonoaudiologa ,Servios generales, fisioterapeuta, terapeuta Ocupacional en el Centro RENACER del Municipio de Cota  |                       | \$2`556.000<br>\$1`200.000<br>\$2`556.000<br>\$2`556.000 |               |
| Supervisión de los contratos del Régimen subsidiado  | Supervisión de los contratos del Régimen subsidiado del Municipio de Cota  |                       | \$9`500.000  |               |
| Supervisión de los contratos del Régimen subsidiado-Aseguramiento en salud                                   | Interventoría y Supervisión de los contratos del Régimen subsidiado de las Personas que gozan de este servicio en Municipio de Cota  |                       | \$7`553.329  |               |
| Orden de servicio para digitadora de aseguramiento   | Adelantar labores como digitadora para la actualización de las bases de datos de los   |                       | \$`630.000<br>\$1`874.400                                |               |
| Contratación de Psicóloga para PAB   | Adelantar labores como Psicóloga para realizar las actividades del Plan de atención básica del año 2005  |                       | \$9`325.000  |               |
| Contratación de Nutricionista para PAB   | Adelantar labores de nutricionista y Dietista para vigilar el estado nutricional de niños y niñas escolares y adultos mayores del Municipio de Cota.   |                       | \$3`000.000  |               |
| Contratación de persona que organice brigadas de salud del Municipio.  | Adelantar labores de logística para el desarrollo de actividades de prevención y promoción de enfermedades que realiza la Secretaria de salud del Municipio de Cota Cundinamarca   |                       | \$5`530.000  |               |
| Programa en salud visual para la Población pobre y vulnerable del Municipio.                                 | Desarrollar el Programa de atención en salud visual dirigido a la Población escolar pobre y vulnerable del Municipio de Cota Cundinamarca.   |                       | \$`30.000.000  |               |
| Suministro de raticida e insecticida Para el control de vectores.  | Suministro de raticidas e insecticidas para la prevención y eliminación de vectores y  |                       | \$9`420.000  |               |
| Esterilización, desinfección y control de roedores e insectos en los bienes inmuebles del Municipio de Cota. | Esterilización, desinfección y control de roedores e insectos en los bienes inmuebles de propiedad del Municipio de Cota,Cundinamarca.   |                       | \$6`500.000  |               |
| Administración del Régimen Subsidiado CONVIDA  | Administración de los recursos del régimen subsidiado en salud y el aseguramiento de los   |                       | \$9.002.668.28   |               |
| Administración del Régimen Subsidiado CONVIDA  | Administración de los recursos del régimen subsidiado en salud y el aseguramiento de los   |                       | \$1.552.633.936.00                                       |               |
| Administración del Régimen Subsidiado PIJAOS SALUD   | Administración de los recursos del régimen subsidiado en salud y el aseguramiento de los   |                       | \$611.658.00   |               |
| Administración del Régimen Subsidiado PIJAOS SALUD   | Administración de los recursos del régimen subsidiado en salud y el aseguramiento de los beneficiarios del sistema general de seguridad social en salud al régimen subsidiado identificados mediante listado anexo y libremente. |                       | \$611.658.00   |               |
| Administración del Régimen Subsidiado SALUDVIDA  | Administración de los recursos del régimen subsidiado en salud y el aseguramiento de los beneficiarios del sistema general de seguridad social en salud al régimen subsidiado identificados mediante listado anexo y libremente. |                       | \$2.935.652.00   |               |
| Administración del Régimen Subsidiado SALUDVIDA  | Administración de los recursos del régimen subsidiado en salud y el aseguramiento de los beneficiarios del sistema general de seguridad social en salud al régimen subsidiado identificados mediante listado anexo y libremente. |                       | \$3.588.019.00   |               |

**6.8.2. PROGRAMAS DE SALUD PUBLICA AÑO 2005**

| PROYECTO O PROGRAMA   | OBJETO  | POBLACION BENEFICIADA | PRESUPUESTO                 | OBSERVACIONES |
|---|---|-----------------------|-----------------------------|---------------|
| Administración del Régimen Subsidiado   | Administración de los recursos del régimen  |                       | \$2.544.232.00              |               |
| Administración del Régimen Subsidiado ECOOPSOS  | Administración de los recursos del régimen subsidiado en salud y el aseguramiento de los beneficiarios del sistema general de seguridad social en salud al régimen subsidiado identificados mediante listado anexo y que hayan seleccionado a esta ARS con el fin de garantizar |                       | \$2.478.995.36              |               |
| Prestación de servicios de prevención y promoción Hospital San Antonio de Chia          | Prestación de servicios de prevención y promoción delegados al Municipio de Cota por la Ley 715 del 2001 Artículo 46 y reglamentados en el acuerdo 229 CNSSS para 74 afiliados del régimen subsidiado del Municipio de Cota.  |                       | \$604.994.00                |               |
| Prestación de servicios de prevención y promoción Hospital San Antonio de Chia          | Prestación de servicios de prevención y promoción delegados al Municipio de Cota por la Ley 715 del 2001 Artículo 46 y reglamentados en el acuerdo 229 CNSSS para 74 afiliados del régimen subsidiado del Municipio de Cota.  |                       | \$90'205.444                |               |
| Programa de peluquería escuelas saludables del Municipio de Cota.                       | Realizar labores de peluquería a los niños en los Centros educativos públicos pertenecientes al Programa de escuelas saludables del Municipio de Cota Cundinamarca.   |                       | \$6'000.000                 |               |
| Construcción para el Programa RENACER – Contrato 105 Agosto 31-                         | Terminación construcción para el Programa RENACER consistente en andenes y carpintería  |                       | \$ 8.841.875<br>\$3'498.911 |               |
| Diagnostico, elaboración y suministro de Prótesis dentales                              | Prestación de servicios para realizar el diagnostico, elaboración y suministro de 150 prótesis dentales dirigido a la población pobre vulnerable de la tercera edad del Municipio de Cota.  |                       | \$19'500.000                |               |
| Campaña de desparasitación a los infantes, adolescentes y adultos pobres del Municipio. | Realizar campaña de desparasitación a los infantes, adolescentes y adultos de la Población pobre y vulnerable niveles 1,2 del Municipio de Cota.  |                       | \$51'000.000                |               |
| Adquisición de vacunas Hepatitis B  | Suministro de 5000 dosis de vacunas contra la Hepatitis B   |                       | \$80'900.000                |               |

## 7. RESUMEN EJECUTIVO DE GESTIÓN A TRAVÉS DE LAS DIFERENTES DEPENDENCIAS

### 7.1 RESUMEN EJECUTIVO GESTIÓN SECRETARÍA DE EDUCACIÓN CULTURA Y JUVENTUD

#### CONTENIDO

Los proyectos relacionados en el Plan de Acción, que lograron tener un mayor desarrollo y que están acorde con los procesos de modernización municipal emprendidos por este gobierno y que se concretan en el Decreto Municipal No. 99 de 2005, fueron el de fortalecer los programas que integran el Plan de Gobierno 2004 – 2007; acatando como un mandato popular las necesidades de desarrollo humano, social y cultural de los ciudadanos y ciudadanas cotenses; manifestado esto en los nuevos grupos artísticos, en los nuevos espacios de integración cultural, en los productos y resultados de las Escuelas de Formación Artística que benefician a jóvenes, adultos, niños y niñas del municipio.

Una de las preocupaciones de dicho conjunto de acciones y proyectos, fue la de ser coherentes con una de las estrategias principales del Plan de Desarrollo Municipal 2004-2007, en la que se busca la promoción de la “organización y participación de todos los ciudadanos en un proceso de crecimiento colectivo impulsando el desarrollo de la cultura de PARTICIPACIÓN CONSTRUCTIVA”.

La cobertura y el reconocimiento del arte y la cultura como pilares fundamentales en el desarrollo integral del municipio, tanto por las posibilidades de formación humanística que nos ofrece como por las posibilidades de generar industria cultural y convocar atractivos turísticos generando nuevos aportes para el desarrollo económico del municipio.

El reconocimiento pleno de las necesidades de bienestar integral de los niños y los jóvenes necesitan capacitación efectiva para futuros compromisos de índole productivo en el sector económico del país, ameritan fundamentalmente de espacios propios para el desarrollo de su talento.

#### CONSOLIDADO

Se dio Apoyo directo a 22 grupos artísticos en categorías infantil, juvenil y adultos, con más de 700 Beneficiarios directos. Se amplió la oferta de espacios artísticos para los niños, niñas y jóvenes del Municipio, fortaleciendo los grupos existentes y propiciando el nacimiento de nuevos grupos. Los siguientes son los grupos que hacen parte de la oferta de las Escuelas de Formación Artística:

- |                              |   |
|------------------------------|---|
| 1. Banda Municipal Infantil. | 11. Escuela de Rock grupo 3                 |
| 2. Banda Municipal Juvenil   | 12. Escuela de Rock Grupo 4                 |
| 3. Grupo de Coros Infantiles | 13. Danzar Cota Grupo Infantil              |
| 4. Tuna Cotense              | 14. Danzar Cota Grupo Jóvenes               |
| 5. Estudiantina Municipal    | 15. Danzar Cota Grupo abuelos               |
| 6. Banda Marcial Infantil    | 16. Danzar Cota Grupo Renacer               |
| 7. Banda Marcial juvenil     | 17. Taller de Artes Plásticas               |
| 8. Papayera de Cota          | 18. Grupo Abuelos Planeta Niños             |
| 9. Grupo de Música de Cámara | 19. Grupo de Hip Hop proyecto para la paz   |
| 10 Escuela de Rock grupo 1   | 20. Grupo Majuy Ti de la Comunidad Indígena |

#### TALLERES DE DESCENTRALIZACIÓN CULTURAL Y SOCIAL.

**Programa Biblioteca Viajera y Talleres del Buen Uso del tiempo Libre** –diarios- para 200 niños y niñas, en las escuelas de las veredas y en el centro. Talleres en las áreas de Literatura; Manualidades; Dibujo; Música y Recreación dirigida (Deportes); con ocho instructores aportados por la Secretaría de Cultura y dos instructores aportados por el IMRD.

**Talleres de organización, liderazgo, Participación Ciudadana y Desarrollo Social** y comunitario; realizados con diferentes grupos sociales del municipio: Madres comunitarias, Abuelos, Grupos juveniles, Estudiantes de Secundaria y el Grupo Impulsor del Consejo Municipal de Cultura.

**Talleres de Autoconocimiento y superación personal** para distintos grupos sociales del municipio, entre ellos con estudiantes, Madres comunitarias, integrantes de grupos artísticos y Docentes.

**Programa de Cultura Ciudadana.** Ejecutado en dos etapas. Durante los años 2004 y 2005 a través de contratistas que realizaron varios módulos sobre convivencia y normatividad de tránsito, además de una importante vinculación del sector juvenil y estudiantil al proceso. Para el año 2007, la dirección de este Programa fue asumida por la Secretaría de Cultura, Educación y Juventud y



uniendo varios proyectos bajo el subprograma "Ambiente Sano", con contratistas externos logró la redacción del Manual de Convivencia a entregarse en Diciembre de 2007.

**Eventos, celebraciones y fiestas:** Anualmente se realizan diversos eventos culturales y celebraciones de fechas especiales que nos han permitido traer al pueblo cotense artistas de gran prestigio y reconocimiento internacional como: Grupo Vive Teatro de Cuba, Juan Cristóbal Esguerra (Guitarrista Ecuatoriano); Teatro de Muñecos el Zaguán de Chile; Adriana Botina (Wendi Jiménez); Oscar Golden; Vicky; Los Alfa 8; Jorge Veloza y sus Carrangueros de Raquira; Alerta y parte del Elenco de Sábados Felices; Lady Noriega; El Teatro La Carrera; El Teatro La Candelaria; El Mariachi Contemporáneo; entre otros que han hecho las delicias del pueblo cotense en sus Ferias y Fiestas; la Semana Cultural, La semana del Lenguaje 2007; el Día del Campesino; las Lunadas Artísticas; Las celebraciones del Día Internacional de la Mujer; día de la Madre; día del Maestro; día del Niño, entre muchos eventos más, asumidos enteramente con recursos propios del municipio a través de la Secretaría de Cultura, Educación y Juventud.

## **PROCESOS ORGANIZATIVOS.**

**Consejo Municipal de Cultura:** Logramos vincular al Ministerio de Cultura para que nos apoyara en los procesos de fortalecimiento organizativo en el sector cultural. Unos 40 artistas y gestores culturales de Cota, se vincularon de manera espontánea y muy comprometida al proceso de organización del Consejo Municipal de Cultura. Actualmente cursa en comisiones del Honorable Consejo Municipal el Proyecto de Acuerdo de Creación del Consejo Municipal de Cultura para, en lo posible, su aprobación como acuerdo municipal.

**Juventudes:** Avanzamos de manera importante en los procesos de motivación para la organización del sector juvenil. Integramos nuestros grupos artísticos juveniles al Evento Movida Joven Colombia 2007; y diseñamos una serie de talleres que además de lograr un diagnóstico de la realidad juvenil cotense, los llevó a discutir la normatividad nacional en materia de jóvenes. En noviembre, el señor alcalde, doctor Luis Eduardo Castro Galindo, radicó en el Honorable Consejo Municipal el Proyecto de Acuerdo para la Creación del Consejo Municipal de Juventud de Cota. Proyecto redactado en los procesos liderados por la Secretaría de Cultura, Educación y Juventud.

**Apoyo al fortalecimiento de procesos educativos y pedagógicos.** Además de facilitar recursos para adecuación de espacios educativos y recreativos, material pedagógico, transporte para salidas pedagógicas de estudiantes del municipio y salida de 20 profesores a cursos y seminarios de actualización docente; ejecutamos importantes proyectos de actualización para el sector docente vinculado a los colegios y escuelas del municipio. En el año 2007 se desarrollaron dos importantes proyectos de actualización de la educación media con la educación técnica y de diálogos para la convivencia académica.

**Escuelas de Formación Artística.** Con el propósito de formalizar, tecnificar y dar estructura curricular a los procesos de formación artística municipal se redactó el Proyecto de Acuerdo de Creación de las Escuelas de Formación artística, que fue radicado por el señor alcalde en las sesiones ordinarias del Honorable Consejo Municipal, el primero de noviembre de 2007.

**Creación de Eventos artísticos.** Se crearon dos eventos que hoy por hoy son referentes de la proyección cultural de Cota en el Departamento. "Pincel al Parque – Concurso Departamental de Pintura- y Los Encuentros Regionales de Música para la Convivencia (con al participación de Bandas Municipales y Tunas del Departamento). De ambos eventos realizamos la cuarta versión en el año 2007. Estos eventos fueron apoyados con recursos de La Gobernación de Cundinamarca (caso de Pincel al Parque) y del Ministerio de Cultura (Caso del Encuentro regional de Música para la Convivencia); gracias a la ostión de la Secretaría de Cultura, Educación y Juventud.

**Dotación y logística.** Se adquirieron **uniformes y vestuarios** para los diferentes grupos artísticos (Bandas, Estudiantina, Danzar Cota, Tuna, Grupo de Rap; etc.); Igualmente se adquirieron **Instrumentos para los grupos musicales** (Grupo de Cámara, Estudiantina, Bandas, Tuna, Etc.). En la Casa de la Cultura se instalaron luces para teatro, se adquirió equipo de perifoneo, luz seguidora, cámara de humo, adecuando el espacio para actividades artísticas.

## **BIBLIOTECA MUNICIPAL:**

En el año de 2004 y 2005 obtuvimos 2200 nuevos libros gracias a una intensa gestión ante entidades del orden nacional como la Biblioteca Luis Ángel Arango, la Universidad de la Sábana y el Instituto Caro y Cuervo, entre otras entidades.

En el año 2005 se compraron 300 nuevos libros y para la actual vigencia, año 2007, adquirimos más de 600 nuevos títulos (enciclopedias, libros técnicos, diccionarios temáticos, guías estudiantiles y textos de literatura), con los cuales esperamos cubrir todas las necesidades de

estudiantes, docentes y usuarios en general de la Biblioteca Municipal.

**Sala de lectura.** Igualmente, se realizó la contratación para suscripción a periódicos y revistas de circulación nacional (El Tiempo, El Espectador, El Nuevo Siglo, Cambio 16, Semana, Dinero, entre otros); que le permite, actualmente, a los ciudadanos y ciudadanas cotenses acceder de manera gratuita, y de manera diaria, a la lectura de los principales medios de información colombiana. Con este proyecto se espera la creación de una sala de lectura y de la hemeroteca municipal.

## **PRODUCTOS Y PUBLICACIONES.**

**CD “Así es Cota Musical en sus 403 años”.** Se realizó la grabación de un producto musical de alta calidad, en homenaje al municipio y de reconocimiento a la trayectoria de los grupos de la Escuela de Formación Musical.

**CD “Sueños”,** Un compilado de 9 temas infantiles, logrado en el proceso de talleres Planeta Niños.

Se publicaron realizaron siete libros que buscan arraigar, en las nuevas generaciones, el sentido de pertenencia, su identidad y reconocimiento de sus raíces ancestrales:

**Así es Cota,** Testimonio fotográfico de la enorme belleza de nuestro municipio captada a través de la lente fotográfica de un artista de gran prestigio nacional e internacional como lo es el maestro Armando Matiz. Publicado en el año 2004.

**Libro Histórico de Cota “Quota en la Historia”** Primera investigación a profundidad sobre el municipio, realizada por historiadores de gran reconocimiento y seriedad y con una edición de gran calidad. Publicado en Noviembre de 2006.

**En Palabras de niños y niñas 1;** Antología de cuentos y dibujos realizados por niños y niñas de las veredas y el Centro, durante los talleres del Programa del Buen Uso de Tiempo Libre. Publicado en Noviembre de 2006.

**Relatos de la Tierra del Majuy.** Compilación de relatos de tradición oral y popular de los abuelos y abuelas del municipio. Publicado en Noviembre de 2007.

**Altazor.** Antología de textos literarios (Cuentos y poemas); de Cota, como resultado de un proceso de impulso y visibilización del talento de escritores y escritoras del municipio. Publicado en septiembre de 2007.

**En Palabras de niños y niñas 2.** Presenta los resultados de los talleres de la Biblioteca Viajera y de Buen Uso de Tiempo Libre durante la vigencia 2007. Publicado en Noviembre de 2006.

**Manual de Convivencia.** Para el mes de diciembre se entregará este documento en el cual se concretarán los resultados del programa de Cultura Ciudadana.

**Boletín, Buena Nota Cultural.** Con este informativo creado en el año 2007, un amplio tiraje de más de tres mil ejemplares por número (logramos siete ediciones bimensuales), se buscó mantener informada a la comunidad de las actividades realizadas en la Casa de la Cultura.

## **PROYECCIÓN DEL MUNICIPIO EN LA REGIÓN Y EL DEPARTAMENTO**

Cota lideró durante tres años la asociación Casas de la Cultura Sabana Centro. Importante referente de integración cultural regional que deberá fortalecerse en el futuro, dado que es estos tres años anteriores si apenas logró esbozar una propuesta organizativa.

El Secretario de Cultura, Educación y Juventud fue designado Coordinador de la Red Departamental de Cultura (creada en octubre de 2007 con la presencia de unos 25 municipios de Cundinamarca); en reconocimiento generoso que hicieran los gestores y directores de cultura a la proyección artística y cultural del municipio.

De manera permanente hemos atendido invitaciones de municipios hermanos para **participar en eventos regionales y nacionales de índole cultural**, estrechando nuestra relación con la región y proyectando nuestra imagen positiva. En eventos como Encuentro Regional de Danzas de Cájica, el grupo de danzas de Cota ocupó el segundo lugar en el año 2005, el mismo año la delegación de Cota en el Encuentro Regional de Bandas en Villeta ocupó el segundo lugar en el concurso de comparsas. Para el año 2007, la Tuna Cotense fue designada Mejor Tuna en Armonía Musical, en el V Encuentro Nacional de Tunas realizado en Pácora (Departamento de Caldas). Igualmente danzar Cota ocupó el segundo puesto en el Encuentro Regional de Danzas 2007.

En las **Semanas Culturales Cota 402 años y Cota 403 años**, logramos la asistencia de aproximadamente 60 grupos culturales de otros municipios que vinieron a estrechar relaciones de tipo cultural con nuestros habitantes en general, en eventos como los encuentros de bandas, Tunas, Danzas y Teatro Infantil y Juvenil que realizamos en dicha Semana Cultural.

Hemos logrado institucionalizar el evento **Pincel al Parque**, ganándonos el reconocimiento regional y departamental de diferentes personalidades del arte y del gobierno departamental. Cada año logramos que pintores y pintoras de otros municipios se integren con los artistas propios en este evento que ya está agendado por la Gobernación de Cundinamarca como uno de los eventos artísticos más importantes del departamento.

Sumado a lo anterior hemos logrado el reconocimiento grato de maestros de talla internacional como **David Manzur, Mauricio Gómez y Germán Tessorolo** que nos han visitado y se han ido gratamente impresionados con esta iniciativa artística.

#### **OTROS EVENTOS.**

**Lunadas artísticas. (En los años 2004 a 2006).** Con estas actividades de proyección del talento de los artistas de Cota, abrimos espacios de encuentros ciudadanos en los cuales participa un público conformado por unas 1000 personas y por lo menos tres grupos culturales en cada Lunada.

Igualmente mantuvimos hasta el mes de noviembre de 2007 la programación permanente de **cine infantil** (cada sábado) al que asiste un promedio de setenta espectadores entre niños y padres de familia que les acompañan.

Durante el 2006 y 2007; Se realizaron varios **Cine Arte para Adultos**, con importantes películas hispanas y latinoamericanas, para acercar al público cotense a otro cine menos comercial y sí más educativo.

Más de 1000 niños y jóvenes se benefician anualmente de **salidas pedagógicas** programadas por la Alcaldía a eventos tan importantes como La Feria Internacional del Libro; obras de teatro en el Jorge Eliécer Gaitán, el Teatro Colón y otros espacios culturales que le proporcionan valiosos aprendizajes a nuestra niñez y juventud.

## 7.2 RESUMEN EJECUTIVO DE GESTIÓN A TRAVÉS DE LA SECRETARIA GENERAL Y DE GOBIERNO

Gestión direccionada a un oportuno y adecuado plan de asesoría y asistencia técnica a la administración municipal, en el nivel central y descentralizado; construyendo soluciones efectivas en los campos jurídicos y administrativos dentro de las variables de la planeación, dirección, coordinación, ejecución y control de los sistemas y procesos de contratación, administración de personal, servicios administrativos internos, archivo y correspondencia.

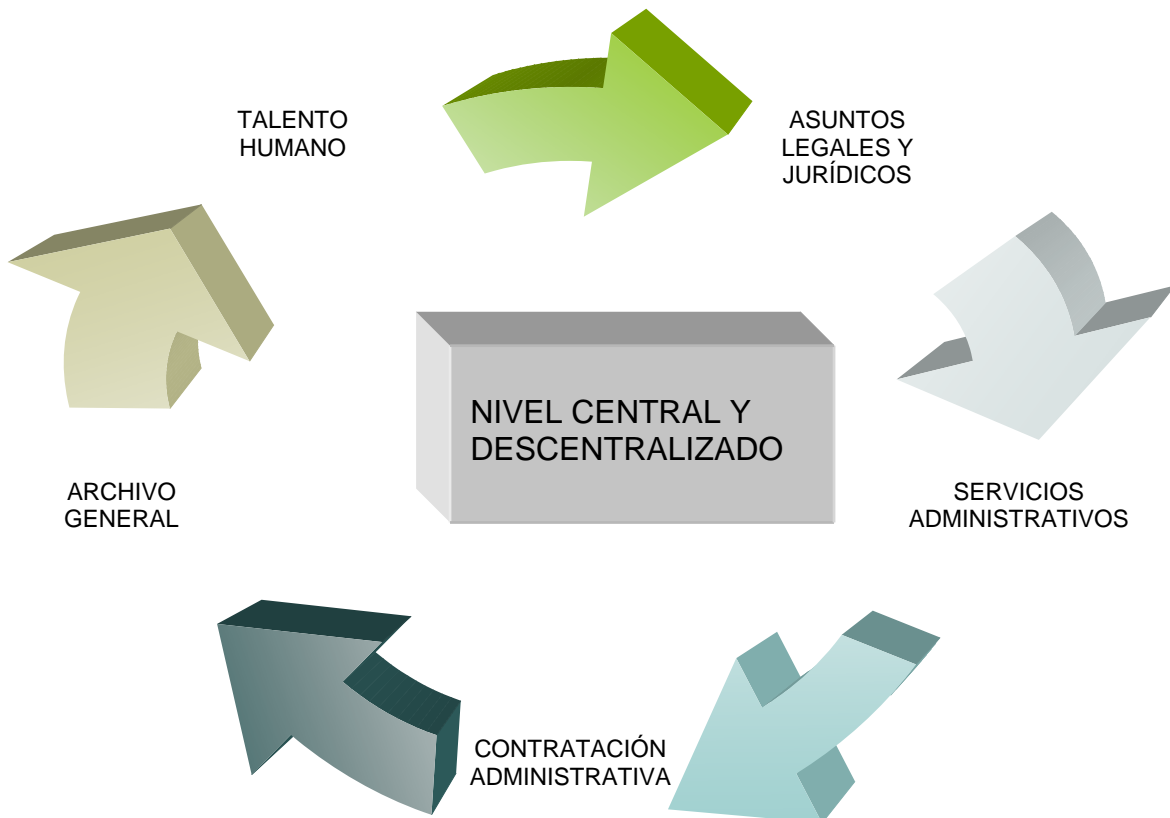

La Secretaria General y de Gobierno, ha sido garante en el liderazgo del desarrollo de las gestiones diseñadas y planteadas en los ejes de desarrollo: eje social, eje ambiental, eje económico y el eje institucional, ejecutando los recursos necesarios desde las diferentes estaciones de trabajo.

Por otra parte, desde esta Secretaria se han gestionado algunas actividades en beneficio de los funcionarios y los habitantes del municipio sobre del casco urbano y en el sector rural:

- festividades importantes en navidad de los dos periodos
- festividades del día del campesino
- ferias y fiestas de la hortaliza
- semana cultural en la celebración de los 400 y 401 años del municipio
- apoyo a la celebración del "homenaje a la mujer"
- celebración del "día del niño"
- celebración del "día de la madre"
- festividades navideñas para "adultos mayores"

## ADECUACIÓN TÉCNICO – ELÉCTRICA

- unificación de la red (intranet) para que las estaciones de trabajo contaran con acceso a internet en forma oportuna
  - mejoramiento de equipos de computo
  - ampliación y extensión de la red telefónica
  - direccionamiento en red de impresoras
  - diseño y carga de la pagina web de la alcaldía: [www.cota.gov.co](http://www.cota.gov.co)
  - tramite y seguimiento ante la gobernación de cundinamarca, para la adquisición de 15 computadores con destino a los establecimientos escolares de “parcelas” y “la moya”
- 
- Diseño e implementación el Sistema Único de Registro Estudiantil “ sisrue”, como herramienta efectiva para el control de cupos en los centros educativos, cumpliendo las disposiciones de la Secretaria de Educación
  - Sistematización del parque automotor y transporte escolar
  - Mantenimiento y mejoramiento de las comunicaciones de la Administración y el grupo de paz y convivencia.

## PROGRAMAS ESPECIALES EN COORDINACIÓN CON OTRAS DEPENDENCIAS:

- almuerzos escolares
- recarga de combustible (gas) para los hogares de infantiles comunitarios y restaurantes estudiantiles
- suministro de 4.412 unidades de complemento nutricional de 400 gramos.
- suministro de 1.000 cajas de “multivitamínicos” por 30 unidades para pre-escolares y escolar
- peluquería a la población escolar gratuita
- suministro de 2.100 morrales escolares.
- adquisición e instalación de un audiometro para la atención a usuarios en renacer.
- camisetas para adultos mayores
- uniformes deportivos (camiseta y pantaloneta) para renacer
- transporte para actividades lúdicas, recreativas y culturales de los estudiantes de los establecimientos educativos del municipio.

## CUMPLIMIENTO DE NORMAS, POLITICAS, MANUALES:

- revisión y mejoramiento de los manuales de gestión.
- análisis de procesos y procedimientos administrativos en contratación acorde con la ley de contratación.
- procesos de reestructuración y/o modernización de la administración municipal.
- diseño del libro catedra municipal

## CAPACITACIÓN

- normas de control y autocontrol
- desarrollo de habilidades para el personal de nomina
- suministro de enciclopedias y libros con destino a los establecimientos educativos del municipio.
- materiales didácticos y literarios para pre-escolar, quinto, noveno y once.
- cursos de ingles (12 videos)
- documentales sobre “mejoramiento de la calidad de la educación”.

2. implementación de talleres de informática (paint, word, excel y power point), para estudiantes de los establecimientos educativos de cota.

## **Seguridad ciudadana y CAI Empresarial**

La Administración Municipal en asocio con el departamento de Cundinamarca a través de la secretaria de Gobierno, Asooccidente, la Policía Nacional y Departamental, se comprometieron a aunar esfuerzos para la construcción de la estación de Policía de la Terminal Terrestre de Carga del municipio de Cota,

Para tal fin el Municipio cuenta con un inmueble que reúne las condiciones de seguridad y estrategia para que se adelante la construcción y dotación de una Estación de Policía en el Terminal de Carga de dicha localidad; bien inmueble que constituye el aporte del Municipio, además del 25% del valor total del proyecto.

Igualmente se conformó y desarrollo el programa de la "Red de apoyo y solidaridad", para la zona urbana y rural del municipio de Cota, con una inversión significativa durante los cuatro años.

Se efectuó la adquisición de dotación, equipos de comunicación, raciones y en general en aquellas todas inversiones necesarias propias del Comando de Policía, que permitieron propiciar y generar un ambiente de seguridad ciudadana, orden público y convivencia pacífica, en la inversión señalada también se incluyen las dos camionetas que se entregaron al Comando de Policía evaluadas en \$159.944.900.

#### **INFRAESTRUCTURA TECNOLÓGICA**

Se adquirió una red (intranet) de acceso directo a Internet y de equipos de computo, impresoras fase II para la Administración del municipio de Cota. La inversión correspondió a \$87.718.530. La población beneficiada son los funcionarios de la Alcaldía y de manera indirecta la comunidad de Cota quienes con el mejoramiento de la infraestructura de la administración se ofrece un mejor servicio a la comunidad.

### 7.3 RESUMEN EJECUTIVO - INSPECCIÓN DE POLICÍA

La inspección de Policía ha venido desarrollando su gestión direccionada al control de los principales incidentes delictivos que afectan la población tanto en el sector rural como el urbano. Esta gestión se ha desarrollado dentro de los esquemas legales, de los cuales se destacan actividades importantes en:

#### DELINCUENCIA EN EL MUNICIPIO:

El conjunto de conductas típicas como: el hurto, la violencia intra-familiar y las lesiones personales, han obligado a la Administración Municipal a incrementar sus esfuerzos en estrategias de vigilancia en coordinación con el Comando de Departamento de Policía Cundinamarca, al igual que con el Comando de Estación de Policía de COTA y la Red de Apoyo y Solidaridad, estrategias que han generado una vigilancia permanente (las 24 horas) sobre el sector urbano como rural, dando como resultado la observación permanente sobre los siguientes delitos:

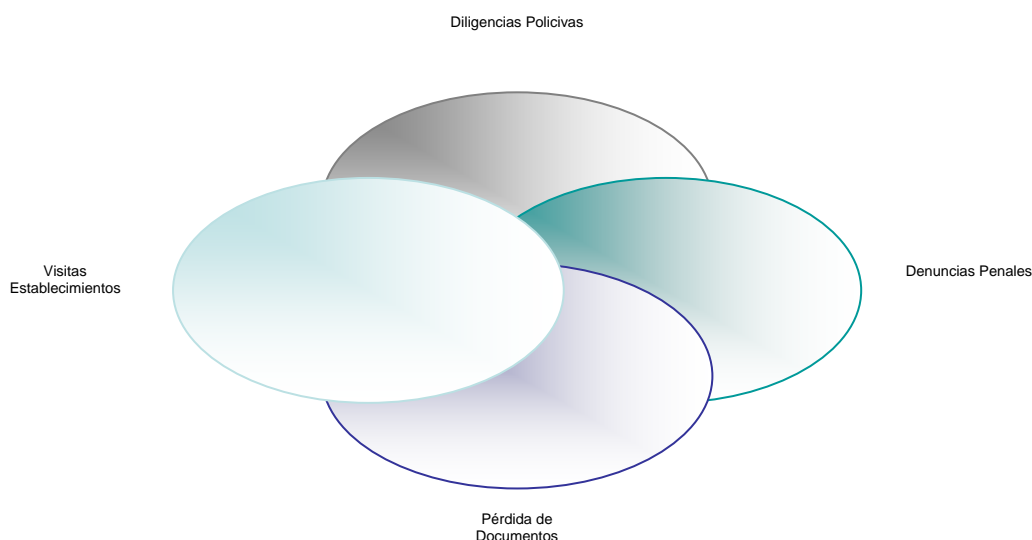

| IDENTIFICACIÓN DEL DELITO                                 | DELITO  |
|---|---|
| DELITOS CONTRA LA FAMILIA                                 | <ul style="list-style-type: none"> <li>• Violencia Intrafamiliar</li> <li>• Inasistencia Alimentaria</li> </ul>   |
| DELITOS CONTRA LA VIDA Y LA INTEGRACIÓN PERSONAL          | <ul style="list-style-type: none"> <li>• Lesiones personales</li> </ul>   |
| DELITOS LA INVOLABILIDAD DE HABITACIÓN O SITIO DE TRABAJO | <ul style="list-style-type: none"> <li>• Violación de habitación ajena</li> </ul>   |
| DELITOS CONTRA EL PATRIMONIO ECONÓMICO                    | <ul style="list-style-type: none"> <li>• Hurto</li> <li>• Daño en bien ajeno</li> <li>• Falsedad en documento Público</li> <li>• Uso de documento falso</li> <li>• Receptación</li> </ul> |
| DELITOS CONTRA LA SALUD PÚBLICA                           | <ul style="list-style-type: none"> <li>• Estupefacientes</li> </ul>   |

El control permanente para contrarrestar los delitos con mayor incidencia, ha arrojado como resultado que en el Centro Carcelario Municipal, su población haya aumentado en un número considerable frente a los datos de años anteriores, teniendo en cuenta que la Inspección ha venido realizando las gestiones pertinentes para evacuar este centro carcelario hacia las cárceles de Bogotá.

Teniendo en cuenta que son varios los factores generadores del incremento en los incidentes delincuenciales, se destaca el incremento debido a que en el municipio no está funcionando todavía el nuevo Sistema de Justicia Acusatorio, que opera en Bogotá, generando que los delincuentes prefieren procesos penales lentos y con varios vacíos técnico-legales.

La administración se encuentra en desarrollo de un proceso de capacitación y adaptación tanto logística como financiera, de elementos de criminalista y personal de Policía Judicial para atender el nuevo sistema acusatorio en el departamento de Cundinamarca que se iniciará el próximo 1º de enero de 2007.

## 7.4 RESUMEN EJECUTIVO GESTION - COMISARIA DE FAMILIA

### Los niños la prioridad

La Comisaría de Familia durante el cuatrienio 2004-2007, para el cumplimiento de lo señalado en decreto 2737 de 1989 realizó un convenio interinstitucional celebrado con la Universidad Minuto de Dios, específicamente con el área de trabajo social.

Entre los principales proyectos desarrollados en la Comisaría de Familia figura la estrategia implementada para bajar los niveles de agresividad, creación de proyectos de vida a través de la instituciones educativas, con el apoyo de la Dirección de Núcleo Educativo y las direcciones de los colegios oficiales; se ofrecieron medidas de protección en beneficio de los menores de edad, víctimas de maltrato físico, psicológico verbal y sexual.

Se adelantaron programas de prevención sobre la drogadicción, alcoholismo, tabaquismo y abuso sexual; operativos en los establecimientos públicos con el fin de disminuir el consumo de bebidas alcohólicas a menores de edad, de igual manera se buscó controlar la permanencia de los menores de edad a altas horas de la noche en diferentes zonas del municipio y se trabajo en el cumplimiento de los requisitos a establecimientos dedicados al uso de juegos electrónicos.

### CUADRO RESUMEN DE GESTION ADELANTADA POR AÑOS

| DESCRIPCIÓN                          | AÑO 2004 | AÑO 2005 | AÑO 2006 | AÑO 2007 |
|--------------------------------------|----------|----------|----------|----------|
| Usuarios de la Comisaría de Familia  | 2.552    | 2.810    | 3.400    | 3.800    |
| Nuevos atendidos                     | 324      | 247      | 997      | 998      |
| Actas de Compromiso                  | 86       | 45       | 160      | 210      |
| Audiencias de Conciliación           | 144      | 119      | 181      | 190      |
| Denuncia por abuso sexual            | 4        | 4        | 7        | 10       |
| Denuncia por hurto                   | 2        | 0        | 2        | 4        |
| Denuncia por violencia intrafamiliar | 5        | 14       | 18       | 20       |
| Denuncia por Inasistencia            | 23       | 42       | 100      | 103      |
| Denuncia por lesiones personales     | 4        | 5        | 18       | 20       |
| Procesos por violencia intrafamiliar | 5        | 14       | 141      | 110      |

Fuente: comisaria de familia y oficina de prensa



## **7.5 RESUMEN EJECUTIVO GESTIÓN- SECRETARIA DE DESARROLLO SOCIAL**

La Administración municipal enfocó su gestión en programas y proyectos que benefician a la comunidad cotense donde se buscó mejorar las condiciones de la calidad de vida de la población más vulnerable. Entre ellos están los programas de Familias en Acción, Hogares Comunitarios, Actividades para la tercera edad, y programa de mercados para los adultos mayores.

### **Aseguramiento o Régimen Subsidiado**

Con el fin de garantizar el aseguramiento de los beneficiarios al Sistema General de Seguridad en Salud en el Régimen Subsidiado en salud y en la prestación de los servicios en salud contemplados en el Plan Obligatorio de Salud Subsidiados vigentes. Teniendo en cuenta el número de afiliados del Régimen subsidiados en el año 2003 (4.077) con relación a los entregados en el año 2007 (6.291) se incrementó en un 51%. Durante el cuatrienio 2004 a 2007 el municipio de Cota invirtió en Régimen Subsidiado en Salud un total de \$3.401.889.158.04, estos recursos se recibieron del Gobierno Nacional

### **Familias en Acción**

Mantener y aumentar la inversión de las familias sobre el capital humano reduciendo deserción escolar e incrementar el gasto en alimentación. En este programa se beneficiaron un total de 304 familias del nivel 1 del Sisbén o en condición de desplazamiento. El monto total ascendió a los \$47.150.000 de los cuales \$13.100.000 fueron aportes del municipio.

### **Escuelas de Padres**

Este programa tuvo como propósito afianzar las relaciones interpersonales entre las familias y por ende contribuir con el mejoramiento de la calidad de vida de las familias que asistieron a los mismos. Se contabilizaron 4.911 familias beneficiadas, con una inversión de 10 millones de pesos, del municipio.

### **Programa de desparasitación**

Con el fin de disminuir la morbilidad presentada por casos de eda, Enfermedad Diarreica Aguda, y de parásitos intestinales, del cual se benefició una población cercana a las 2 mil personas, con un presupuesto por parte del municipio de \$76.500.000. Con este programa se logró la desparasitación a toda la comunidad en general perteneciente a los niveles 1 y 2 del Sisbén.

### **Vigilancia del riesgo en el ámbito familiar**

En el marco del programa de Vigilancia de Riesgo en el ámbito familiar se realizó en las veredas y en la zona urbana del municipio se realizó el seguimiento a: menores de 5 años, madres gestantes, hipertensas, diabéticos, familias en situación de riesgo, canalización a los servicios de promoción y prevención de la salud. En el año 2004 - 1951 familias, año 2005 - 2574 familias, año 2006 - 1822 familias y para el año 2007 - 1820 familias. Se conformó los veedores del PAB y el funcionamiento del Comité de Vigilancia Epidemiológica cove.

### **Salud Sexual y reproductiva**

Este programa beneficio a estudiantes, padres de familia, docentes, gestantes y comunidad en general. Se realizaron actividades educativas en temas como: Planificación Familiar, prevención del SIDA y enfermedades de transmisión sexual, derechos y deberes de las gestantes y Plan de reducción de muertes maternas y perinatales. La inversión fue de \$31.684.000. Como principales logros de este programa figura: muertes de maternas en cero, mantener la tasa de VIH 1.3 y mantener en cero los casos de sífilis gestacional.

### **Vacunación**

Se realizaron jornadas de vacunación y entre la población beneficiada se contabilizaron niños menores de 5 años, madres gestantes, adultos y adultos mayores. Esta población se favoreció a través de las siguientes campañas: Campaña Nacional en contra de sarampión-rubéola, Campaña Departamental de Influenza, Campaña Municipal de hepatitis B 1500 dosis compradas, Campaña Municipal de Varicela 200 dosis compradas, Contratación de Vacunador casa a casa en el área rural y urbana. La inversión realizada fue de \$114.890.000.

### **Prevención de Consumo de sustancias psicoactivas**

Con este programa se beneficiaron los estudiantes en general, se realizó un convenio con el Fondo Nacional de Estupefacientes, con una inversión de 70 millones de pesos.

### **Salud Mental y Prevención del Consumo de sustancias Psicoactivas**

Este programa benefició a estudiantes y comunidad en general, se fortaleció la educación en prevención de cigarrillo, alcohol, sustancias psicoactivas, prevención del suicidio, prevención del maltrato infantil y violencia intrafamiliar, se hizo una inversión de \$19.175.000. Como logro figura la reactivación de la Red del Buen trato.

### **Plan municipal de alimentación y nutrición**

Se beneficiaron madres gestantes, madres lactantes, escuelas y guarderías, así como comunidad en general. Con este programa se hizo seguimiento a los Hogares Comunitarios y Restaurantes Escolares, Vigilancia de niños en riesgo nutricional, Educación en alimentación balanceada, Fomento a la lactancia materna y certificación de restaurantes públicos saludables. La inversión fue de \$29.850.670. La implementación del programa tuvo como logro la conformación de grupos de apoyo de la lactancia materna en las veredas y la política municipal de alimentación y nutrición.

### **Atención Integral a personas en situación de discapacidad (Renacer)**

Con el ánimo de implementar programas, proyectos y acciones encaminadas a abordar la problemática de las personas en situación de discapacidad del municipio, la Administración Municipal contribuyó en el desarrollo de personal, familiar, social, laboral y comunitario. El programa benefició a 400 personas en condición de discapacidad, el presupuesto fue de \$360.686.901.

### **Restaurantes escolares (Bienestar Social)**

Ofrecer una alimentación balanceada a los niños y niñas de las diferentes instituciones educativas del municipio fue uno de los programas banderas del Alcalde Luis Eduardo Castro Galindo, con el cual se beneficiaron 1.630 niños y niñas escolarizados. El programa garantizó a la población una cobertura del 100 % el cual contó con excelentes recetas nutritivas y saludables. La inversión fue de \$1.239.849.775.

### **Hogar Centro Día para el adulto mayor**

Un total de 479 adultos mayores se beneficiaron con un programa integral de servicios interdisciplinarios donde se les proporcionó apoyo en el cubrimiento de las necesidades básicas tales como: alimentación, salud, vestuario y recreación, entre otras. La inversión fue de \$863.330.947.

### **Asistencia alimentaría**

Otro programa tendiente a mejorar el estado nutricional de los niños y en condición de discapacidad y adolescentes escolarizados del municipio, benefició a un total de 1.495 jóvenes, con una inversión de \$165.530.400. Esta población según análisis del Plan de Atención Básica, PAB era la más vulnerables en la parte nutricional, por esta razón se dio apertura al programa de asistencia alimentaría a los bachilleres escolarizados y niños de Renacer.

### **COPACO**

El Comité de Participación Ciudadana permitió a las personas naturales y jurídicas vincularse a nivel ciudadano, comunitario, social e institucional, ejercer sus derechos y deberes en salud, gestionar planes y programas, planificar, evaluar y dirigir su propio desarrollo en salud. La Comunidad en General, resultó ser beneficiaria.

### **BANCO DE AYUDAS TÉCNICAS**

Suministro de ayudas técnicas para discapacidad, 45 personas, \$26.500.000.

## 7.6 RESUMEN EJECUTIVO GESTIÓN -SECRETARIA OBRAS PUBLICAS

Se presenta un resumen de los principales proyectos de obra pública y sus montos de inversión:

- Construcción planta de tratamiento aguas residuales domesticas de la vereda de Rozo (12LPS), el proyecto contó con una inversión total de \$1.024.988.065
- Terminación de la construcción del Parque IV Centenario de Cota, con una inversión de \$849.439.927
- Construcción puente peatonal sobre la vía Cota Siberia sector camellón de la vereda de Rozo jurisdicción de Cota. Inversión de \$275.000.000
- Terminación del Colegio Departamental Enrique Pardo Parra del Municipio de Cota Cundinamarca. Inversión \$4.700 millones.
- Construcción de la Glorieta Central, accesos y obras complementarias variante Municipio de Cota Cundinamarca, inversión de \$1.485.017.595.
- Dotación de Mobiliario Educativo y Suministro de Material y Equipo pedagógico para la Nueva Sede Educativa Departamental Enrique Pardo Parra y para el Instituto Parcelas del Municipio de Cota Cundinamarca, inversión de \$1.375.651.969.
- Construcción de andenes y bermas en la calle 11 entre carreras 5 y variante por el costado Norte de la calle 11 del Municipio de Cota, construcción de cuneta prefabricada con bordillo en el sector de la vuelta de la trampa y construcción de cuneta en concreto y obras complementarias en el Camellón del Salvio. Inversión que asciende a los \$771.167.238.
- Pavimentación vías parcelas zona industrial entrada por la Autopista Medellín, hasta 300 metros del Municipio de Cota, \$223.170.865.
- Construcción de Red de Aguas Lluvias desde el puente de la virgen hacia variante por la avenida Suba del Municipio de Cota y construcción de alcantarillado de la carrera 6b entre calles 14 y 16 del Municipio de Cota Cundinamarca..
- Diseño y construcción de la nueva sede del Instituto Parcelas en la vereda Parcelas, inversión de \$1.606.797.549

| No. Contrato | Fecha suscrip       | Contratista  | Objeto  | Duración        | Valor           | Observac     |
|--------------|---------------------|--|---|-----------------|-----------------|--------------|
| 84           | Mayo 22 de 2007     | Cooperativa para el desarrollo integral de los Municipios COOPEMUN                                       | Diseño y construcción de la nueva sede del Instituto parcelas en la vereda Parcelas del Municipio de Cota Cundinamarca  | 6 meses         | \$1.606.797.548 | En ejecución |
| 110          | Junio 27 de 2007    | Cooperativa Nacional para la Administración, Gestión y Desarrollo de Entidades Territoriales – “CONGETER | Construcción punto de captación de bombeo de aguas crudas y adecuación del cauce del río Bogotá y mejoramiento de las condiciones hidráulicas de esta fuente hídrica del Municipio de Cota Cundinamarca   | Tres (03) meses | 345.720.825     | En ejecucion |
| 111          | Junio 27 de 2007    | Cooperativa Nacional de Municipios Limitada – “COOPNAL LTDA”.  | Pavimentación del anillo vial y seguimiento P.O.T. del municipio de Cota Cundinamarca   | 3 meses         | \$419.480.784   | En ejecucion |
| 127          | Agosto 24 de 2007   | Consorcio Plaza Galán  | Remodelación Parque Luis Carlos Galán y su área de influencia Fase I  | 3 meses         | \$1.381.971.117 | En ejecucion |
| 158          | Diciembre 7 de 2007 | Administradora Publica Cooperativa de Entidades Estatales Ltda- Coestatal                                | Construcción y adecuación para la conducción de las aguas de escorrentia para a el sector paralelo del Rio Chicu en la vereda Parcelas; construcción parqueadero vehicular Colegio Enrique Pardo Parra; construcción muros de contención en diferentes veredas del Municipio; construcción obras de protección peatonal para el puente peatonal via Cota- Siberia vereda Rozo del Municipio de Cota, Cundinamarca | 3 meses         | \$306.670.987   | En ejecucion |
| 159          | Diciembre 7 de 2007 | Cooperativa Nacional para la Administración, Gestión y Desarrollo de Entidades Territoriales – “CONGETER | Construcción andenes en adoquín de gres en el sector carrera 6 entre calles 14 y 14 A; construcción andenes en adoquín de gres en el sector sur oriental del casco urbano del Municipio de Cota, Pavimentación en la Zona Industrial entrando a Parcelas por la calle 80 hacia en antiguo CAI del Municipio de Cota   | 4 meses         | \$604.279.788   | En ejecucion |

## **7.7 RESUMEN EJECUTIVO GESTIÓN - INSTITUTO MUNICIPAL DE RECREACIÓN Y DEPORTE**

Con una visión ambiciosa y real de la capacidad adquirida y responsable de los cotenses, a través de inscripción, participación y soportes en el ámbito recreo deportivo para posicionar a Cota entre los municipios de alta competitividad y proyectarla en los Juegos Intercolegiales 2008 y juegos nacionales de 2012 fue uno de los principales objetivos.

Igual forma una de las mayores acciones a la fecha de la proyección del I.M.R.D. de Cota fue la creación del modelo conjunto de las alcaldías de Zipaquirá, Chía y Cota en el equipo de ciclismo de Sabana Centro y la sede del polo de desarrollo del Fútbol Femenino de Cundinamarca.

A continuación se relaciona la ejecución de los principales programas, proyectos y actividades ejecutadas con los recursos provenientes del sistema general de participaciones, de otras fuentes de cofinanciación y que fueron transferidas al I.R.M.D. a través del Municipio.

### **Fortalecimiento administrativo**

El fortalecimiento Administrativo se logró a través del incremento en la contratación de instructores y personas capacitadas. De igual manera, se concertó con los correspondientes soportes legales y proyección presupuestal el comodato de los escenarios deportivos y sede administrativa actual del I.M.R.D. Cota.

### **Organización y aumento del Banco de escenarios deportivos**

Durante esta vigencia se realizó la adaptación del campo de Volei - arena, la instalación del campo de fútbol anexo dos de Volei - Césped, diseño y trazado de la Pista de Ciclo Montañismo, incluso como sendero saludable, además la refacción del piso del Polideportivo Urbano.

### **Compra de elementos**

Se adquirieron elementos didácticos de alta competencia de las mejores marcas del mercado para los diferentes programas de la E.F.D. empalme

### **Aval Deportivo**

Se realizó la consecución con las debidas asambleas 1 y 2 de la renovación del Aval deportivo para la vigencia 2008 y 2009 de la E.F.D Nueva Generación, ante la Secretaría de Cultura, Turismo y Deporte de Cundinamarca.

### **Resultados deportivos**

En los Juegos del Departamento del año 2006 se obtuvo el décimo puesto entre 54 municipios. Mediante asociación con municipios vecinos se logró ubicar a Cota entre las mejores carreras al equipo profesional de ciclismo.

### **Vacaciones recreativas**

Con gran éxito se llevaron a cabo las Vacaciones Recreativas en las cuales se realizaron agendas atractivas para la participación de aproximadamente 636 niños. En actividades como Salida Zoológico Santacruz, salida a Cine Colombia, salida a Cici Aqua Park, Salida ecoturística al Cerro de Majuy.

Entre los proyectos de Recreación y Deporte se destacan las actividades deportivas adelantadas con los niños en situación de discapacidad, los adultos mayores, los niños del nuestro municipio en el centro de estimulación y la Ludoteca; Fomento de Escuelas de Formación Deportiva, Campeonatos deportivos en las fase municipal y zonal; y fortalecimiento de la educación física en las instituciones educativas.

En la parte de infraestructura se construyo el Parque Recreativo IV Centenario, que es un lugar que nos permite la presentación de actividades culturales y recreativas. También se han desarrollado proyectos que permitan el mejoramiento del polideportivo rural como la Construcción de baños, un kiosco para una cafetería y mantenimiento del cerramiento, prestando un mejor servicio a la comunidad.

Así mismo se adelantaron dos estudios para mejorar la infraestructura del polideportivo rural: "Estudio y diseños para baterías sanitarias, ampliación cancha de fútbol y cerramiento" y el "Estudio para construcción de la pista atlética y ampliación graderías polideportivo" los cuales fueron presentados en Coldeportes para su cofinanciación

## 7.8 RESUMEN EJECUTIVO DE GESTIÓN - EMSERCOTA

La Administración Municipal conciente de la importancia del tema de salubridad, servicios domiciliarios, recolección de basuras y modernización de los sistemas de alcantarillado, como fuente primordial para el tema de la salud y del bienestar comunal, ha venido desarrollando unos objetivos de mejoramiento continuo para ofrecer un oportuno servicio atendiendo las necesidades dentro de las variables de optimización, calidad y cobertura.

### ACUEDUCTO:

La infraestructura con la que actualmente cuenta la Empresa para la prestación del Servicio de acueducto, infraestructura a la que se le realiza mantenimiento constantemente y que se ha tratado de optimizar con el fin de garantizar a la comunidad Cotense una adecuada prestación y continuidad del servicio:

### FUENTES DE ABASTECIMIENTO:

El Municipio de Cota cuenta con cuatro (4) Pozos profundos, los cuales actualmente producen los siguientes caudales:

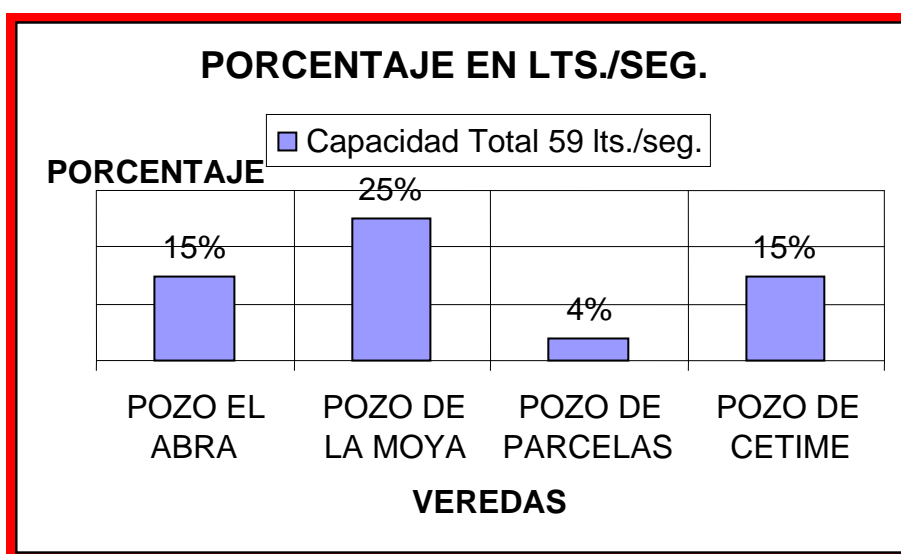

### OBRAS DE CONDUCCIÓN O TRANSPORTE:

La conducción se realiza a través de tubería PVC RDE 21 de 6" de alta presión, la cual transporta el agua cruda por medio de una bomba sumergible desde los pozos profundos hacia las diferentes plantas de tratamiento del Municipio.

### PLANTAS DE TRATAMIENTO:

El tratamiento del agua cruda en el municipio de Cota se hace a través de cuatro (04) plantas de tratamiento de agua potable, las cuales tienen las siguientes características y capacidad:

| PLANTA                     | LITROS / SEGUNDOS |
|----------------------------|-------------------|
| TECNIAGUAS ALTO DE LA CRUZ | 10                |
| TECNIAGUAS PARCELAS        | 07                |
| DEGREMOND CETIME           | 18                |
| TECNIAGUAS CETIME          | 20                |

El agua es potabilizada por un sistema de bandejas de aireación y con dosificación de los siguientes químicos: HIPOCLORITO DE SODIO, POLÍMETRO ANIÓNICOS Y SULFATO DE ALUMINIO.

### TANQUES DE ALMACENAMIENTO:

| TANQUES | CAPACIDAD EN METROS 3 |
|---------|-----------------------|
|         |                       |

|                                    |              |
|------------------------------------|--------------|
| DOS (2) PLANTA DE CETIME           | 115          |
| UNA (1) PLANTA DEL ALTO DE LA CRUZ | 412          |
| UNA (1) PLANTA DE PARCELAS         | 432          |
| DEL PESEBRE:                       | 21           |
| DE GALILEA                         | 132          |
| BLANCO DE ASOABRA                  | 154          |
| GRIS DE ASOABRA                    | 157          |
| DE MALAVER                         | 26           |
| <b>TOTAL ALMACENAMIENTO</b>        | <b>1.449</b> |

### ÍNDICE DE AGUA NO CONTABILIZADA (IANC)

La administración Municipal considero de gran utilidad e importancia realizar una continuidad en el mejoramiento de: Cambio de medidores dañados, detección de fugas, acometidas fraudulentas, mayor eficiencia y control en la toma de lecturas de la macro y micro medición, además de la concientización de los usuarios hacia el ahorro del agua en notas enviadas con la facturación y volantes entregados puerta a puerta.

Destacándose que de lo corrido del 2005, se tuvo un promedio del IANC = al 36%.

Por otro lado, se viene realizando una gestión de desempeño direccionada al mejoramiento de la calidad de agua, de las cuales se pueden destacar:

1. Mantenimiento preventivo de las bombas dosificadoras de químicos en las diferentes plantas de tratamiento de agua potable.
2. Se cambiaron los tanques de preparación de químicos por unos de mayor volumen, con el fin de garantizar la dosificación constante de químicos y evitar su falta durante periodos nocturnos o en fines de semana.
3. Se redujo los periodos entre lavadas de los tanques sedimentadores de todas las plantas con el fin de retirar las incrustaciones de hierro acumuladas en el fondo de estos.

### AMPLIACIÓN DE LA COBERTURA EN EL MUNICIPIO:

Durante el 2005 se extendieron 2.430 mts. En tubería RDE 21 de 3" y 929 mts. en tubería RDE 12 de 2", para un total de red de 3.359 mts., en diferentes zonas del Municipio como se relaciona a continuación:

#### EXTENSIONES DE RED EN TUBERÍA RDE 21 DURANTE 2005:

| SECTOR:                                     | LONGITUD:       | DIÁMETRO |
|---|-----------------|----------|
| Parcelas sector APPENZELL                   | 245 m.          | 2"       |
| Sector calle 14 con Cra. 6B                 | 150 m.          | 2"       |
| Parcelas sector Refous – Rest. donde Porkis | 1962 m          | 3"       |
| Parcelas Rest. donde Porkis – bomba Brio    | 180 m           | 2"       |
| calle 8 detrás del cementerio               | 150 m           | 2"       |
| calle 13 entre carreras 4 y 5               | 90 m            | 2"       |
| SECTOR:                                     | LONGITUD:       | DIÁMETRO |
| calle 11 entre carreras 4 y 5               | 72 m            | 3"       |
| Cra. 7 con calle 8 - 10                     | 246 m           | 3"       |
| Calle 15 con Cra. 2- 3                      | 150 m.          | 3"       |
| Revuelta de la trampa con calle 12          | 114 m.          | 2"       |
| <b>TOTAL:</b>                               | <b>3.359 m.</b> |          |

Se cambiaron dos tramos de tubería por ser tubería de baja presión o de asbesto cemento, como se relaciona a continuación:

#### REPOSICIÓN TUBERÍA DURANTE 2005:

| SECTOR:                        | LONGITUD:     | DIÁMETRO |
|--------------------------------|---------------|----------|
| SECTOR DE LOS URIAN EL ARRAYÁN | 114 m.        | 2"       |
| CALLE 13 ENTRE CARRERAS 5 Y 6  | 78 m.         | 3"       |
| <b>TOTAL:</b>                  | <b>192 m.</b> |          |

Se instalaron válvulas H.F. en diámetros de 2, 3 y 4" con el fin de continuar con el proceso de sectorización, con el cual se busca perjudicar a la menor cantidad de usuarios en los momentos de realizar reparaciones en las redes de acueducto.

**RELACIÓN ACOMETIDAS NUEVAS Y CAMBIOS DE MEDIDORES:  
ENERO – DICIEMBRE 2005**

Durante el periodo Enero – Diciembre se incorporaron a la Empresa 220 nuevos usuarios y se han cambiado 124 medidores por encontrarse dañados, como se especifica en la siguiente tabla:

| CONCEPTO:          | URBANO | RURAL | TOTAL |
|--------------------|--------|-------|-------|
| ACOMETIDAS NUEVAS  | 117    | 103   | 220   |
| CAMBIOS DE MEDIDOR | 57     | 67    | 124   |

|            | ESTRATOS ACOMETIDAS NUEVAS |    |    |   | ESTRATOS CAMBIO DE MEDIDOR |    |    |   | ACOMETIDAS NUEVAS |       | CAMBIO DE MEDIDOR |       |
|------------|----------------------------|----|----|---|----------------------------|----|----|---|-------------------|-------|-------------------|-------|
|            | 1                          | 2  | 3  | 4 | 1                          | 2  | 3  | 4 | URBANO            | RURAL | URBANO            | RURAL |
| ENERO      | 0                          | 8  | 3  | 0 | 1                          | 11 | 7  | 1 | 2                 | 9     | 8                 | 12    |
| FEBRERO    | 0                          | 13 | 3  | 0 | 0                          | 1  | 1  | 0 | 7                 | 9     | 1                 | 1     |
| MARZO      | 0                          | 7  | 8  | 0 | 1                          | 1  | 0  | 0 | 2                 | 13    | 0                 | 2     |
| ABRIL      | 0                          | 2  | 15 | 0 | 3                          | 7  | 4  | 3 | 13                | 4     | 6                 | 11    |
| MAYO       | 1                          | 3  | 11 | 0 | 0                          | 2  | 2  | 0 | 11                | 4     | 2                 | 2     |
| JUNIO      | 0                          | 0  | 9  | 0 | 0                          | 0  | 0  | 0 | 9                 | 0     | 0                 | 0     |
| JULIO      | 0                          | 6  | 5  | 0 | 0                          | 1  | 1  | 0 | 5                 | 6     | 1                 | 1     |
| AGOSTO     | 0                          | 7  | 19 | 0 | 3                          | 10 | 11 | 2 | 19                | 7     | 16                | 10    |
| SEPTIEMBRE | 0                          | 19 | 20 | 0 | 5                          | 12 | 13 | 2 | 20                | 19    | 17                | 15    |
| OCTUBRE    | 2                          | 10 | 10 | 0 | 1                          | 3  | 2  | 0 | 10                | 12    | 2                 | 4     |
| NOVIEMBRE  | 0                          | 10 | 16 | 0 | 0                          | 5  | 2  | 0 | 13                | 13    | 2                 | 5     |
| DICIEMBRE  | 1                          | 4  | 8  | 0 | 0                          | 4  | 2  | 0 | 6                 | 7     | 2                 | 4     |

**MANTENIMIENTO MECÁNICO DE LOS POZOS PROFUNDOS DE CETIME Y LA MOYA**

Se realizó mantenimiento mecánico a los pozos profundos de cetime y la moya, el cual incluyo limpieza de los pozos, cambio del motor del pozo de cetime y cambio del equipo de bombeo del pozo de la Moya (bomba y motor).

Con este mantenimiento se logro mejorar la calidad del agua subterránea, verificar el estado de los equipos de bombeo, limpiar los filtros, definir la cantidad, calidad y el estado de las aguas subterráneas, ya que estos se encargan de suministrar agua cruda a las plantas de tratamiento de cetime, la moya, alto de la cruz y parcelas, las cuales abastecen de agua potable a la zona Urbana y las veredas de cetime, pueblo viejo, el abra, parcelas, parte de rozo y la moya.

Se instalo también un banco de condensadores en los pozos de la Moya y el Abra, el primer beneficio que se logro obtener es que desaparece la multa por mal factor de potencia, al dejar de pagar esta multa, en pocos meses se sufragaron los gastos en que se incurrió con la compra del banco de condensadores; y ahora se tiene un ahorro significativo por el concepto de energía.

**INVERSIÓN PARA LA OPTIMIZACIÓN DEL SISTEMA:**

| TIPO DE CONTRATO              | CONTRATISTA                | OBJETO  | VALOR           |
|-------------------------------|----------------------------|---|-----------------|
| CONTRATO No. 007              | INDEPENDENCE DRILLING S.A. | Mantenimiento mecánico de los pozos profundos ubicados en las veredas de Cetime y la moya del municipio de cota, Cundinamarca.  | \$37.468.000,00 |
| ADICIONAL AL CONTRATO No. 007 | INDEPENDENCE DRILLING S.A. | ADICIONAR EN VALOR Y TIEMPO EL CONTRATO No. 007 de 2005.  | \$ 4.374.743,00 |
| CONTRATO No. 008              | INVER ALAMO LTDA           | <b>Compra de:</b> 1) un (1) motor sumergible marca Franklin Electric de 40 h.p., 460 voltios, arranque estrella triangulo. 2) Sub monitor para motor Franklin Electric. | \$11.774.000,00 |

|                        |                  |   |                        |
|------------------------|------------------|---|------------------------|
| ORDEN DE COMPRA No 009 | AENE E.S.P. S.A. | <b>Compra e instalación de:</b> un (01) banco de condensadores de 32.4 kvar – 440 v., con condensador de 10.8 kvar-440 v. fraco para el pozo de la Moya y un (01) banco de condensadores de 36 kvar – 440 v., con condensador de 18 kvar-440 v. fraco para el pozo del Abra, en el municipio de cota, Cundinamarca. | \$ 6.148.524,00        |
| OTROS                  |                  |   | \$32.886.000,00        |
|                        |                  | <b>TOTAL:</b>   | <b>\$92.651.267,00</b> |

### ALCANTARILLADO:

En alcantarillado se ha caracterizado la gestión en la compra e instalación de materiales como: juegos de aro tapa y rejillas para sumidero, con el fin de reponer las que se encuentran rotas y que han sido detectadas a través de inspecciones o por solicitud de la Comunidad. Se ha realizado periódicamente mantenimiento y limpieza de los sumideros, pozos de inspección y cámaras de rebombeo en el Municipio de Cota con Equipo VACTOR, el cual es prestado por asocentro una vez al mes y de acuerdo a la programación de limpieza elaborada por funcionarios de la Empresa.

Como parte de la misión de "emsercota e.s.p.", se encuentra la de ampliar la infraestructura y cobertura de los servicios públicos en el Municipio, es por esto que actualmente se construyo un sistema de alcantarillado en la calle 16 entre carreras 3 y 5 del Municipio de Cota (Cundinamarca), en tubería en concreto clase 1 de 14" y una longitud aproximada de 199 mts., con este proyecto se busca beneficiar inicialmente a diez (10) familias que no cuentan con red de aguas negras en este sector por lo cual deben manejar sus aguas negras por medio de pozos sépticos, lo cual no es lo más conveniente ya que se ocasionan malos olores en la zona, se contaminan las aguas subterráneas y se pueden originar enfermedades en la comunidad, ya que por lo general este tipo de pozos no cumple con las especificaciones técnicas mínimas, a futuro con el desarrollo del sector se espera que este proyecto beneficie a aproximadamente 20 familias más.

### ASEO:

| GESTIÓN          | ACCIÓN  |
|------------------|---|
| Parque AUTOMOTOR | Compactador Chevrolet Kodiak de placas OIL 237, modelo 1996 con caja compactadota de 14 YD <sup>3</sup> .<br>Volqueta Chevrolet Diesel con una capacidad de 5 toneladas.  |
| FRECUENCIA       | La frecuencia de recolección varía de acuerdo a la producción per cápita (PPC) de cada usuario, la cual oscila de 1 a 3 veces a la semana.  |
| HORARIO          | Lunes a Viernes en el horario de 6:00 AM a 6:00 PM, realizando en promedio tres viajes diarios y el sábado de 6:00 AM a 12:00 M   |
| RUTAS            | Las Macro rutas que están creadas cubren las 8 veredas en que se encuentra dividido el municipio.<br>Las Micro rutas de recolección son doce (12) y las de barrido son nueve (09).  |
| BARRIDO          | El barrido se realiza en la zona Centro y Carrera 5 de Lunes a Domingo en el horario de 4: 00 AM a 12:00 M, con una frecuencia diaria   |
| IMPREVISTOS      | No se realizan suspensiones del servicio de recolección de residuos sólidos ya que los días que no se realiza recolección por averías del vehiculo o días feriados, la ruta es cubierta con la volqueta de la Empresa o se contrata un Compactador adicional, con el fin de garantizar una continuidad en la prestación del servicio. |

- PROGRAMA DE EDUCACIÓN AMBIENTAL EN LA TEMÁTICA DEL RECICLAJE**

La administración municipal con el ánimo de generar fuentes de trabajo, participación y compromiso ciudadano en el proceso de recolección y reciclaje, coordino con las juntas de acción comunal, para la creación de una Fundación encargada del manejo integral de los residuos recuperables.

Esta Fundación, en cabeza de los presidentes de las Juntas de Acción Comunal darán a conocer las diferentes etapas del reciclaje a los habitantes y usuarios del servicio de aseo de la vereda que les compete, y por ello diseñarán un programa de educación ambiental en la temática de reciclaje



el cual incluye información adecuada para cada uno de los sectores del municipio de Cota, ya sean institucionales, comerciales, residenciales o industriales.

El programa de educación se encuentra dividido en tres módulos:

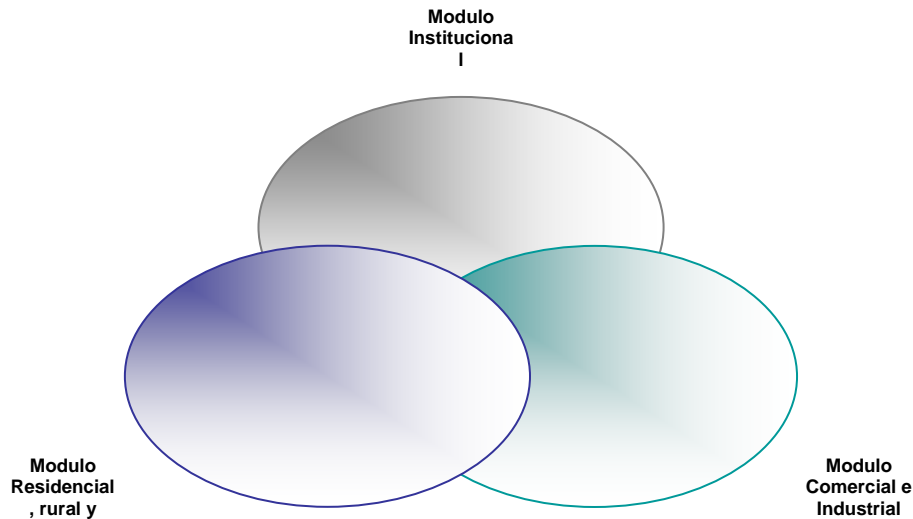

Para determinar la producción y composición de los reciclables en las diferentes zonas veredales, es necesario aforar los residuos cada vez que se lleven al centro de acopio. La determinación de la composición de los residuos reciclables se realizará por medio de cuarteos con los cuales se determina el porcentaje de cada uno de los materiales reciclables que se producen en cada zona.

**COMPRA DE ELEMENTOS PARA CONCIENTIZACIÓN DE LA COMUNIDAD EN EL MANEJO DE LAS BASURAS:**

Concientes que nuestros sitios públicos deben mantenerse en un adecuado estado de limpieza, por esta razón se debe brindar a la comunidad los elementos necesarios para garantizar una adecuada disposición de las basuras, con el fin de conservar el buen aspecto de nuestras avenidas, calles y áreas públicas como un aspecto clave para el embellecimiento de nuestro Municipio.

Por esta razón se adquirieron: Doscientas (200) canecas en fibra de vidrio para instalar en los postes de nuestro municipio, 6.000 volantes educativos a dos tintas en papel bond de 60 grs. los cuales tendrán como objetivo primordial la concientización de la comunidad hacia el uso y cuidado adecuado de las canecas y los cuales serán entregados en las zonas donde se instalen canecas, se adquirieron además diez (10) avisos en lámina galvanizada de 0.70 x 1.00 m, con el letrero de prohibido botar basura, evite sanciones, los cuales serán instalados en algunos sitios que están siendo utilizados por la comunidad como botaderos de basura y que generan problemas a los vecinos de la zona por la inadecuada disposición de los residuos sólidos.

**RELACIÓN DE CONTRATOS DURANTE EL 2005:**

La gestión de emsercota se desarrollo gracias a la objetiva y oportuna asignación de recursos que dispuso la administración municipal, la cual se ha ejecutado dentro de los esquemas del Control Interno, regulando cada gasto dentro del ordenamiento legal de contratación.

| CANTIDAD. | TIPO DE CONTRATO    | VALOR                |
|-----------|---------------------|----------------------|
| 44        | ORDEN DE SERVICIO   | \$119'602.748        |
| 03        | ORDEN DE SUMINISTRO | \$13'257.100         |
| 30        | ORDEN DE COMPRA     | \$95'917.716         |
| 13        | CONTRATOS           | \$287'555.983        |
| <b>90</b> | <b>TOTALES:</b>     | <b>\$516'333.547</b> |

**OTROS PROYECTOS DE INVERSIÓN REALIZADOS DURANTE EL PERIODO 2004-2007**

|                                      |  |
|--------------------------------------|--|
| <b>ALCANTARILLADOS<br/>Y PLANTAS</b> | Avances de la construcción de la PLANTA ROZO   |
|                                      | Construcción de redes de alcantarillado y cruces de tubería sanitaria en el paso de la variante – vereda PUEBLO VIEJO y en el paso vía SIBERIA - sector el HOYO vereda ROZO como acceso a la planta de tratamiento |
|                                      | Construcción alcantarillado desde la cueva de los zorros hasta el camino a la regadera   |
|                                      | Construcción alcantarillado pie de monte, renacer-camino alto de la cruz   |
|                                      | Construcción alcantarillado sector finca san Isidro vereda PUEBLO VIEJO  |
|                                      | Construcción alcantarillado sector cementerio  |
|                                      | Construcción alcantarillado camellon del abra  |
|                                      | Construcción red de descole aguas lluvias y reposición red de acueducto de 3" y 4" en la vereda parcelas   |
|                                      | Adquisición e instalación de equipos normalizar energía pozos acueducto la moya y el abra  |
|                                      | Mantenimiento general, planta de tratamiento de aguas residuales   |
|                                      | Mantenimiento de tubería alcantarillado  |
|                                      | Mantenimiento acueducto y de los pozos que surten el agua potable al municipio   |
|                                      | Subsidios  |
|                                      | Elaboración e implementación del plan de gestión integral de residuos sólidos "PGIRS"  |

Agua Potable y Saneamiento Básico

En este programa se ha adelantado los siguientes proyectos:

- Construcción de la Planta de Tratamiento de Aguas Residuales en la Vereda Rozo
- Proyectos para la cobertura del agua potable y saneamiento básico:

| <b>2004</b>  | <b>2005</b>   |
|--|---|
| <b>Expansión de la cobertura del servicio de agua potable y saneamiento básico</b>   |   |
| Reposición de red de alcantarillado sanitario en la carrera 8 entre calles 13 y 13A  | Construcción de redes de alcantarillado y cruces de tubería sanitaria en el paso de la variante - Vrd Pueblo Viejo y en el paso vía Siberia - sector el Hoyo vrd Rozo como acceso a la Ptar |
| Construcción red de alcantarillado sanitario sobre el costado oriental de la carrera 5 desde la entrada de Dethil hacia el norte         | Construcción alcantarillado desde la cueva de los zorros hasta el camino a la regadera  |
| Construcción alcantarillado sanitario sector entrada del Arrayan área rural  | Construcción alcantarillado Pie de Monte, Renacer Alto de la Cruz   |
| Realización de estudios topográficos y diseño de redes de alcantarillados sanitarios comunitarios en las áreas urbanas y rurales         | Construcción alcantarillado sector finca san Isidro vereda Pueblo Viejo y Construcción alcantarillado sector cementerio   |
| Diseño Hidráulicos de los tramos a extenderse en la red de distribución del sistema de acueducto entre el sector el Hoyo y Potrero Chico | Construcción red de descole aguas lluvias y reposición red de acueducto de 3" y 4" en la vrd Parcelas   |
| Suministro de tubería para la ampliación de redes de acueducto   |   |
| <b>Prestación eficiente de los servicios de agua potable y saneamiento básico</b>  |   |
| Mantenimiento y reparación de la planta de tratamiento vereda Pueblo Viejo   | Mantenimiento de los pozos de los acueductos la Moya y el Abra  |

|  |  |
|--|--|
| Servicio de energía planta de tratamiento  | Mantenimiento general, planta de tratamiento de aguas residuales   |
| Mantenimiento y reparación de la red eléctrica de la planta de tratamiento   | Mantenimiento de tubería alcantarillado en la vereda el Abra   |
| Compra e instalación de medidores electrónicos con implementos pozos de la Moya y el Abra  | Mantenimiento acueducto y de los pozos que surten el agua potable al municipio   |
|  | Adecuación cámara segunda (arrayanes) planta de la CAR suministro e instalación de bomba electro sumergible y trampa de aguas negras |
| <b>Optimización del Sistema de Acueducto:</b>  |  |
| Programa de reducción de perdidas por agua no contabilizada a través del suministro e instalación de medidores electrónicos, macro medidores, micro medidores, hidrantes, manómetros y equipos y elementos de detención de fugas |  |
| <b>Mejoramiento de la calidad del agua</b>   |  |
| Programa dirigido a la calidad del agua a través del suministro y mantenimiento de los medios de purificación del agua   |  |

**OTROS PROGRAMAS SECTOR AGUA POTABLE Y SANEAMIENTO BÁSICO  
EJECUTADOS POR EL MUNICIPIO**

**AÑO 2004**

|  | VALOR          |
|--|----------------|
| sector agua potable y saneamiento básico                           | 861.679.205,00 |
| Construcción, adquis., mejoramiento y mto infraest. sector         | 641.679.205,00 |
| construcción y rehabilitación de redes de acueducto                | 66.268.550,00  |
| construcción y rehabilitación redes de alcantarillado              | 181.927.165,00 |
| construcción plantas de tratamiento                                | 372.179.146,00 |
| mantenimiento plantas de tratamiento de agua potable y residencial | 21.304.344,00  |
| subsídios  | 220.000.000,00 |
| subsídios a personas menores ingresos para pago serv. público      | 220.000.000,00 |

**AÑO 2005**

|  | VALOR          |
|--|----------------|
| sector agua potable y saneamiento básico                     | 949.975.476,00 |
| aseo, recolección, tratamiento dispos. final de basura       | 36.481.751,00  |
| construcción, adquis. mejoramiento y mto de infraestructura  | 779.800.638,00 |
| construcción y rehabilitación de redes de acueducto          | 93.151.400,00  |
| construcción y rehabilitación de redes de alcantarillado     | 255.180.766,00 |
| construcción plantas de tratamiento                          | 168.008.750,00 |
| mantenimiento de plantas de tratamiento agua potable y resi  | 10.000.000,00  |
| pago reservas presupuestales - ley 819 de 2003               | 253.459.722,00 |
| subsídios  | 133.693.087,00 |
| subsídios a personas menores ingresos para pago serv. públic | 133.693.087,00 |

**AÑO 2006**

|   | VALOR          |
|---|----------------|
| sector agua potable y saneamiento básico                        | 446.976.780,00 |
| Aseo, recole.tratamiento disposi. final de basura               | 51.767.109,00  |
| recolección y disposición final de residuos sólidos             | 15.285.360,00  |
| pago reservas presupuestales - ley 819/2003                     | 36.481.749,00  |
| Construcción y. adquisición. mejoramiento y mto infraestructura | 112.321.465,00 |
| construcción y rehabilitación de redes de acueducto             | 18.289.992,00  |
| construcción y rehabilitación de redes de alcantarillado        | 94.031.473,00  |
| subsídios   | 282.888.206,00 |
| Subsidios a personas menores ingresos para pago serv. público   | 282.888.206,00 |

**AÑO 2007**

|  | VALOR          |
|--|----------------|
| agua potable y saneamiento básico  | 591.880.174,00 |
| contribuciones para subsidios-fondo de solidaridad y redistri.                   | 100.626.139,00 |
| subsídios para personas de menores ingresos para pago servicios públicos         | 100.626.139,00 |
| construcción y mantenimiento infraestructura del sector                          | 491.254.035,00 |
| construcción de sistemas de acueducto y potabilización de agua                   | 41.902.368,00  |
| construcción sistemas de alcantarillado sanitario y tratamiento aguas residuales | 385.701.419,00 |
| reservas ley 819/03 construcción y rehabilitación redes de alcantarillado        | 44.779.413,00  |

## **7.9 RESUMEN EJECUTIVO -SECRETARIA DE DESARROLLO ECONÓMICO**

La secretaria de Desarrollo Económico implementó programas y proyectos que tuvieron como objetivo beneficiar al pequeño y mediano productor a quienes se les garantizó asistencia técnica. De igual manera se adoptaron medidas sanitarias encaminadas a fomentar la prevención y la erradicación de enfermedades clásicas. Otro importante logro fue la promoción de la producción limpia.

### **Incrementar el área sembrada en frutales**

Con el ánimo de fortalecer la actividad frutícola en el municipio de Cota con el cultivo de árboles frutales de buena calidad y a la vez diversificar la producción agrícola durante el período 2004 - 2007, la Alcaldía en coordinación con la Secretaría de Desarrollo Económico se hizo una inversión total de \$62.879.000. Se entregaron 12.000 de frutales y la población beneficiada fue de 400 personas.

### **Mejorar la estructura ecológica del municipio**

La entrega de material vegetal para recuperar diferentes áreas de interés ecológico en el municipio fue una constante con el propósito de crear micro-ecosistemas y macro-ecosistemas estables, este proyecto tuvo una inversión de \$ 77.223.000. Se entregaron 25 mil árboles nativos y entre los usuarios beneficiados están los habitantes del municipio de Cota.

### **Fomento de especies menores programa pollo de engorde**

Fomentar la actividad pecuaria en el municipio, generar una alternativa económica y una fuente de proteína de origen animal para las familias de los pequeños y medianos productores del municipio de Cota fue uno de los programas que se trabajaron durante la vigencia 2005-2007, con una inversión total de \$15.067.000. El número de animales entregados fue de 7.070. Las familias beneficiadas fueron 331.

### **Fortalecimiento de las granjas integrales**

Aumentar la cobertura de la propagación de especies menores para contribuir al mejoramiento de la calidad de vida del pequeño y mediano productor fue el objetivo principal del Gobierno Municipal en la implementación de este programa. La granja que tuvo una inversión total de \$ 67.203.000, cuenta los siguientes animales 2 Bovinos de leche, 2 cerdas de cría y 1 macho reproductor, 10 conejas de cría y 1 macho reproductor. 50 gallinas ponedoras, 2 cabras de cría y un macho reproductor, 2 ovejas de cría y 1 macho reproductor. Como beneficiarios del proyecto se puede establecer a las familias de pequeños y medianos productores agropecuarios del municipio y niños de los colegios departamentales del municipio.

### **Diagnóstico agropecuario municipal**

Se adquirió información completa y confiable para determinar la situación agropecuaria del municipio y formular así políticas adecuadas para el desarrollo de este sector económico. Período de ejecución: 2006. Este destacado proyecto tuvo una inversión de \$ 9.885.000. Usuarios beneficiados: Productores agropecuarios del municipio de Cota.

### **Observatorio comercial y turístico del municipio de cota**

Identificar bienes y servicios que presta el municipio y realizar el inventario turístico fue una de las prioridades de la Alcaldía. Período de ejecución: 2007. Valor total \$ 59.043.000. Número de portafolios de servicio: 2100 unidades. Usuarios beneficiados: Se incluyeron en el proyecto 313 comerciantes del municipio.

### **Reducción costos de producción agrícola**

Implementar procesos de planeación y adquisición de instrumentos que permitan mayor cobertura en el servicio de mecanización agrícola, incentivando así la reconversión de la producción de la tecnología utilizada y brindar al pequeño y mediano productor del municipio de Cota la posibilidad de acceder a tecnología apropiada a un bajo costo.

Se adquirieron los siguientes implementos en el año 2006 Rastrillo Californiano (16 discos de 24”), Arado de disco (3 discos de 26”), Retovo, Surcadora de papa de 2 rejas, Paleadora cuchilla de 2.13 mts, Encamadota, (con 2 discos de 23”).

## 7.10 RESUMEN EJECUTIVO GESTIÓN SECRETARÍA DE PLANEACIÓN

La secretaría de Planeación es la encargada de Coordinar la elaboración, ejecución, seguimiento, control y evaluación del Plan de Desarrollo y el Plan de Ordenamiento Territorial en el Municipio

El Seguimiento del Plan de Desarrollo **“Para que florezca un nuevo Municipio”** se coordinó a través de los EJES DE DESARROLLO Eje Social, Ambiental, Económico, Institucional, y Ordenamiento Territorial. A continuación se presenta un resumen ejecutivo den relación con dichos Ejes de Desarrollo y sus prioridades:

### EJE SOCIAL

Tiene como finalidad la búsqueda de políticas de inversión que contribuyan a la EQUIDAD como meta a partir de un importante esfuerzo que se desarrollara en la Cultura Comunitaria y Ciudadana, dirigida, aparte del crecimiento cultural, a la protección y cuidado de su entorno. En donde se destacan los siguientes Programas:

#### Cota Municipio Cultural Educativo y Activo

En este programa se desatacan los proyectos de Ampliación, Mejoramiento y mantenimiento de la Instituciones educativas rurales y urbanas con la finalidad de adecuar las instalaciones físicas para una mayor comodidad de los estudiantes y docentes, durante el 2004 y 2005 se han adelantado dieciséis (16) proyectos. Igualmente en el año 2005 el municipio adquirió dos predios aledaños a la Instituciones educativas de la Moya y Parcelas, para ampliaciones futuras.

Para el mejoramiento de la Calidad Educativa se han desarrollado subproyectos como:

- Elaboración del Proyecto Educativo municipal “pem 2004-2014”
- Foros educativos
- Suministro de libros para instituciones educativas
- Diagnostico de la situación educativa de las instituciones oficiales del municipio de Cota, para la participación en el premio a la excelencia a la gestión educativa y a la elaboración de los planes de mejoramiento institucional, fortaleciendo de la calidad.
- Adquisición de equipos para dotar los laboratorios de física y química con elementos de soporte pedagógico como laboratorio didáctico, ayudas audiovisuales, videos y modelos anatómicos para c.e.p.p. parcelas.
- Tramite y seguimiento ante la Gobernación de Cundinamarca, para la adquisición de 15 computadores con destino a los establecimientos escolares de “parcelas” y “la moya”
- Diseño e implementación del Sistema Único de Registro Estudiantil “ sisrue”, como herramienta efectiva para el control de cupos en los Centros Educativos, cumpliendo las disposiciones de la Secretaria de Educación
- Transporte para actividades lúdicas, recreativas y culturales de los estudiantes de los establecimientos educativos del municipio.
- Cursos de ingles (12 videos)
- Documentales sobre “Mejoramiento de la Calidad de la Educación”.
- Implementación de talleres de informática (Paint, Word, Excel y Power point), para estudiantes de los establecimientos Educativos de Cota.
- Diseño del libro Cátedra Municipal con el fin de ofrecerles a los estudiantes herramientas suficientes que permitan un buen conocimiento del pasado con el fin de ubicarlos con mayor claridad en el presente y así trazar un mejor futuro, que ofrezca mejores oportunidades, sentido de pertenencia y por ende desarrollo socio cultural y económico en nuestro municipio.

### Educación

Finalizando el año 2006 se presento a la Secretaria de Educación de Cundinamarca el Proyecto **“Construcción de la nueva sede del Instituto Parcelas en la Vereda Parcelas del Municipio de Cota Cundinamarca”** con la finalidad de solicitar la viabilidad del proyecto para ser presentado al Ministerio de Educación Nacional para acceder a la línea de crédito (redescuento con tasa compensada) de FINDETER, al cual le otorgaron “El concepto de técnicamente viable y en beneficio de la comunidad más necesitada “ porque la nueva sede tendrá una capacidad de 432 cupos.

## Cultura Recreación y Deporte

Este programa se divide en dos partes los proyectos relacionados con Recreación y Deporte y los proyectos con la parte Cultural

- Entre los proyectos de Recreación y Deporte se destacan las actividades deportivas adelantadas con los niños en situación de discapacidad, los adultos mayores, los niños del nuestro municipio en el centro de estimulación y la Ludoteca; Fomento de Escuelas de Formación Deportiva, Campeonatos deportivos en las fase municipal y zonal; y fortalecimiento de la educación física en las instituciones educativas.
- En la parte de infraestructura se construyo el Parque Recreativo IV Centenario, que es un lugar que nos permite la presentación de actividades culturales y recreativas. También se han desarrollado proyectos que permitan el mejoramiento del polideportivo rural como la Construcción de baños, un kiosco para una cafetería y mantenimiento del cerramiento, prestando un mejor servicio a la comunidad.

Así mismo se adelantaron dos estudios para mejorar la infraestructura del polideportivo rural: "Estudio y diseños para baterías sanitarias, ampliación cancha de fútbol y cerramiento" y el "Estudio para construcción de la pista atlética y ampliación graderías polideportivo" los cuales fueron presentados en Coldeportes para su cofinanciación

- Con relación a Cultural se ha trabajado en el Fortalecimiento de las Escuelas de Formación Artística en Música, Danzas, Teatro y Literatura.  
Los grupos de Música y Danzas se destacan por la participación en eventos fuera del Municipio como el Festival de Danza Andina en el Municipio de Nemocon, Festival Departamental de Banda de Villetas.  
El arte dramático se ha trabajado a través de talleres artísticos con 150 niños y jóvenes de nuestro municipio, los cuales realizaron apoyo a las diferentes actividades culturales Municipales.  
Las escuelas de literatura y el grupo de cámara han sido fomentados debido al convenio de apoyo entre el Municipio y la Gobernación de Cundinamarca. El grupo de literatura se ha vinculado en la instituciones oficiales de Nuestro Municipio incentivando el hábito de la lectura en nuestros niños.  
Otras actividades que fomentan las artes son la realización de Lunadas en el parque IV Centenario y el cine infantil todos los sábados en la Casa de la Cultura.

### Proyectos Obras Civiles sector Cultura, recreación y deporte

En la parte de infraestructura se construyo el Parque Recreativo IV Centenario, que es un lugar que nos permite la presentación de actividades culturales y recreativas.

También se han desarrollado proyectos que permitan el mejoramiento del polideportivo rural como la Construcción de baños, un kiosco para una cafetería y mantenimiento del cerramiento, prestando un mejor servicio a la comunidad.

Así mismo se adelantaron dos estudios para mejorar la infraestructura del polideportivo rural: "Estudio y diseños para baterías sanitarias, ampliación cancha de fútbol y cerramiento" y el "Estudio para construcción de la pista atlética y ampliación graderías polideportivo" los cuales fueron presentados en Coldeportes para su cofinanciación



### Cota Municipio Saludable

En este programa se desarrollan los proyectos de:

- Promoción y Prevención en Salud "PyP" y Plan de Atención Básica "PAB" en donde se destaca las siguientes actividades en los años 2004 y 2005: Brigadas de Salud en la zona rural del Municipio; Jornadas de Planificación Familiar; Campañas de Salud Visual y Oral dirigida a los niños, jóvenes y adultos mayores; Talleres de Salud Sexual y Reproductiva, de Prevención de Sustancias Psicoactivas y tabaco; Fomento de Hábitos de vida saludable con énfasis en el desarrollo de actividades físicas; Programas de alimentación y nutrición en

lactancia materna, guías alimentarias para niños y jóvenes, y presentación de menús saludables para población Cotense.

- En el 2004 se adelantó la Actualización del SISBEN permitió identificar la población vulnerable del Municipio.
- Aumento de la Cobertura en el Régimen Subsidiado
- Habilitación y Rehabilitación de la población en situación de discapacidad a través de los servicios del Centro Renacer como Fonoaudiología (habla, aprendizaje, audición, lenguaje); Fisioterapia (alteraciones físicas); Terapia ocupacional (integración de los usuarios en situación de discapacidad a su medio ocupacional y social). Y la celebración e integración de la población en situación de discapacidad en el día Blanco Municipal

## **Bienestar Social**

Los proyectos que se desarrollan en este programa van dirigidos a los niños, adultos mayores y mujeres de nuestro municipio en donde se encuentran los siguientes:

- Hogares infantiles comunitarios y Programas niños con necesidades especiales: que trabajan con una cobertura del 100% en los restaurantes escolares beneficiando aproximadamente a 1.800 niños y hogares comunitarios que favorecen a 260 niños, así mismo la Oficina de Bienestar Social adelantó capacitaciones dirigidas a las madres comunitarias.
- Adultos Mayores: se trabajan aproximadamente con 350 abuelitos en donde se desarrollan actividades lúdicas, recreativas y de bienestar (Paseos), actividades productivas como avicultura y elaboración de artesanías, igualmente los abuelitos cotenses cuentan con un mercado mensual, y en el 2005 se les hizo entrega de sudaderas para el desarrollo de sus actividades deportivas.
- Mujer: el Consejo Comunitario de Mujeres ha realizado actividades como la celebración del día de la No violencia en el 2005 y capacitaciones en temas como la política social de la mujer en el municipio, TLC, Artes y oficios y cine foro de equidad, mujer y género.

## **EJE ORDENAMIENTO TERRITORIAL**

Contiene los Objetivos, Políticas y Estrategias consignados en el Plan Básico de Ordenamiento Territorial PBOT establecido por Acuerdo Municipal, garantizando de esta manera la continuidad y la armonía entre este y el Plan de Desarrollo, se identificaron los siguientes Programas a desarrollar:

### **Agua Potable y Saneamiento Básico**

En este programa se ha adelantado los siguientes proyectos:

- Construcción de la Planta de Tratamiento de Aguas Residuales en la Vereda Rozo
- Proyectos para la cobertura del agua potable y saneamiento básico.

### **Infraestructura física y equipamiento.**

La meta de este programa es beneficiar al 100% de los habitantes de nuestro municipio con el desarrollo y complementación del equipamiento e infraestructura física en el área cultural y paseo urbano destacándose en el 2004 y 2005 los siguientes proyectos:

- Diseño y elaboración de un plan urbanístico para la zona industrial proyecto Doble calzada puente de la virgen y casco urbano. En donde se destaca la proyección de la ampliación de la avenida suba entre la variante y el puente de la virgen y la construcción de una Glorieta.
- Embellecimiento y ornato vías urbanas y rurales
- Diagnostico físico, levantamiento y diseño ciclo ruta y alameda calle 11 entre la cra. 5 y la variante. En el 2005 se adelantó la construcción de andenes e instalación de amoblamiento urbano en el costado sur.
- Diseño y elaboración de un plan urbanístico para la zona industrial proyecto Doble calzada puente de la virgen y casco urbano
- Construcción de siete Parques Infantiles para beneficiar a nuestros niños.
- Desde finales del año 2005 se viene adelantando el proyecto para los diseños de la remodelación del parque Principal "Parque Luis Carlos Galán" a través de un concurso arquitectónico para que la comunidad haga parte activa de este proyecto.

### **Infraestructura vial y de transporte como mecanismo de desarrollo**

En este programa se han realizado estudios para determinar la infraestructura vial del Municipio y se han ejecutado obras civiles para mejoramiento, mantenimiento y apertura de vías y andenes rurales y urbanos, así como proyectos para la estabilización vial.



- Estudios
  - Estudio del plan vial Rural
  - Estudio del plan vial Urbano y del plan vial zona Agroindustrial
  - Diagnostico físico y levantamiento de las vías a proyectarse dentro del plan vial
  - Asesoría en lo relacionado en desarrollo en obras de urbanismo trazados vías
  - Estudios de topografía para aperturas viales y áreas de cesión en el área urbana y rural
- Obras civiles ejecutadas en el 2004 y 2005
- Muros de contención para la estabilización vial y en las zonas de riesgo de deslizamiento adelantadas en el 2004 y 2005 en el Municipio de Cota.

## **EJE AMBIENTAL**

Contiene gran parte de la Política estructural sobre la cual se desarrollara el mismo, partiendo del hecho del protagonismo que tiene este sector sobre la vida futura de la población del Municipio de Cota, teniendo en cuenta el peligro en que se encuentran el Paisaje y la ruralidad del territorio debido a la presencia cercana del principal proceso de Urbanización del país que se encuentra en Bogotá. Por tanto, los propósitos están dirigidos a la Protección y Conservación del Agua, principal limitación y debilidad que puede convertir o retroceder al Municipio para poder mantener un proceso sostenible y sustentable de desarrollo económico y ambiental simultáneamente, para este propósito, se plantearon los siguientes Programas de Gobierno:

### **Acción para nuestro Ambiente, Cota Verde y Biodiversa**

El componente ambiental es la base del Plan de Desarrollo. Se estructura a partir del reconocimiento de la oferta ambiental del Municipio, entendida ésta como la sumatoria de sus valores biofísicos y humanos, así como las relaciones e interdependencias entre ellos. Que busca promover la participación de la comunidad tanto a nivel rural como urbano, contando con la calidez humana, iniciativa, solidaridad y el alto compromiso que caracteriza los residentes de nuestro Municipio.

Como primer paso del reconocimiento de la Oferta ambiental se ha adelantado los “Estudios de los diseños básicos de restauración ecológica del sistema de áreas protegidas”, En la parte de Educación ambiental Integral se realizaron los proyectos de: “Socialización del componente ambiental del Plan de Desarrollo” y el proyecto “Elaboración y aplicación de módulos de orientación para la formulación de los proyectos ambientales escolares “PRAES” dirigido a las instituciones educativas del Municipio. También se han realizado labores de reforestación en las rondas de río y en el cerro con la plantación de aproximadamente de 16.500 árboles, y la presentación de proyectos de reforestación ante la Car para su cofinanciación para seguir con la labor de restauración ecológica. Para la Protección y recuperación del río Bogotá se inicio con el Dragado del Río y la conformación de jarillones. Igualmente para conservación, protección del medio ambiente, los recursos hídricos y recarga de acuíferos en el 2004 se adquirió el predio denominado La Cascajera en la Vereda el Abra.

Otro componente de este programa es Plan Municipal y regional ambiental que esta enfocado en el programa de Mejoramiento de Vivienda que lo dirige la Secretaria de Obras Publicas

### **Aseo ¡Cota Limpio!:**

En este programa se han realizado actividades como la Elaboración del Plan de Gestión Integral de Residuos Sólidos “PGIRS” bajo la siguiente visión:

Así mismo se ha adelantado la construcción de un Centro de Separación y Acopio en la UMATA Municipal, trayendo beneficios para la comunidad en general, por un lado se están enviando menos residuos al relleno sanitario descontaminado nuestro medio ambiente y a la vez el material reciclado es nuevamente utilizado por las empresas para obtener nuevos productos.

### **Cota ambiental**

En lo referente al sector Ambiente se elaboro el proyecto “Sistema de Gestión Ambiental – SIGAM” para el municipio de Cota que le mereció una mención de honor por parte de la Corporación Autónoma de Cundinamarca CAR.

La Agenda Ambiental es el resultado del proyecto SIGAM que está conformado por un Perfil Ambiental en donde se hizo un análisis de la situación ambiental actual, destacando su oferta ambiental como potencialidad, y los problemas o conflictos urbanos y rurales. Y la otra parte es el plan de Acción Ambiental en donde se describe la visión ambiental municipal concertada de futuro, áreas temáticas prioritarias



y sus objetivos y acciones a corto, mediano y largo plazo. La Visión de Futuro concertado fue "Cota en el año 2019 preservará su patrimonio natural a través de un modelo de desarrollo económico sostenible comprometido con el respeto y aplicación de las normas existentes, las buenas prácticas agrícolas, ambientales y culturales, buscando un desarrollo propio y un bienestar con sentido de pertenencia en la gestión ambiental".

### **Ambiente**

A inicios del año 2005 se presentó el Proyecto "Reforestación protectora del cerro del Majuy, rondas de Río y Quebradas, Municipio de Cota, Cundinamarca" Ante CAR, al cual le fueron otorgados recursos a través del convenio 287 de 2006, que se utilizaran para recuperar las zonas ecológicas que fueron maltratadas por la emergencia presentada en días pasados y comenzar a recuperar nuestro patrimonio ecológico.

Así mismo se firmó el convenio 454 de 2006 con la CAR para Adecuar el cauce del río Bogotá y mejoramiento de las condiciones hidráulicas de la fuente hídrica, prevención de inundaciones y protección de las comunidades asentadas en el sector desde el puente de la virgen hasta 2.200 metros aguas arriba del dicho punto. A través de la remoción de sedimentos, adecuación de taludes, y disposición de material sobre orillas con conformación de jarillones.

### **Manual Verde:**

El Municipio de Cota ha venido creciendo de manera acelerada y por la cercanía con Bogotá se han incrementado el número de habitantes, automóviles, infraestructura física y vial que conlleva a mayores niveles de contaminación sonora, visual, cambios climáticos, escasez de zonas verdes, flora y fauna autóctonas, poniendo en riesgo la sostenibilidad del Municipio. El manejo adecuado de la flora puede garantizar la sostenibilidad de la oferta de bienes y servicios ambientales, así como mejorar la calidad del espacio público y como parte integral de la estructura urbana, la vegetación cumple una función ornamental y paisajística que incide positiva y significativamente para el mejoramiento de la calidad de vida de los habitantes del Municipio, estos efectos ambientales positivos influyen sobre el ruido, gases y partículas en suspensión, regulación del microclima, ornato, etc.

Por lo tanto, se requiere de la elaboración Manual Verde para Cota, el cual será un instrumento clave y accesible para todos los agentes públicos y privados que toman decisiones sobre el manejo de las zonas verdes y la vegetación urbana Municipal, considerando desde la selección de especies hasta la presentación de diseños o tipologías base para orientar de manera adecuada la revegetalización urbana.

### **EJE ECONÓMICO**

En este eje se impulsa el desarrollo Industrial, Comercial, Institucional y el desarrollo Turístico del Municipio, en donde se tienen en cuenta la preservación del Medio Ambiente y de la vida sana de sus habitantes. Para este propósito plantea los siguientes Programas:

#### **Desarrollo Económico, Cota productiva y sostenible:**

En este programa se han desarrollado actividades en el Área agrícola, pecuaria, sanitaria y ambiental, forestal, a través del proyecto de producción hortícola y plantación de hortalizas con prácticas de agricultura limpia. Asistencia técnica especializada y fomento de especies menores como el programa de pollo de engorde, de cunicultura, de heliocultura. Campañas de desratización a nivel Municipal. Capacitaciones dirigidas a nuestros campesinos. Incremento en el área sembrada de árboles frutales y propagación de especies nativas. Y el manejo adecuado de la perrera Municipal.

#### **Cota comercialmente activa:**

En este programa se fomenta la industria en el Municipio a través de la implementación de un proyecto de estímulos tributarios aprobado por el Consejo Municipal que quiere impulsar la zona industrial generando desarrollo y empleo a nuestro Municipio. Dando como resultado la instalación y Construcción de aproximadamente 60 nuevas industrias.

#### **Cota Ecuturístico:**

En este programa se quiere impulsar el Turismo en el Municipio por lo tanto se han planteado los siguientes proyectos:

La Construcción de un parque ecológico longitudinal sobre los 22 Km del Río Bogotá con el objetivo de proteger y conservar el afluente hídrico, en donde en el 2004 se adelantaron sus diseños arquitectónicos, y se presentó el proyecto a otras entidades en busca de su cofinanciación.

Espacios para el Esparcimiento sano: adquisición de un predio aledaño a la Planta de Tratamiento de Cetime en el 2004 y en el 2005 se realizaron los diseños arquitectónicos para la Construcción del "Parque del Agua"

En este programa también se fomenta el desarrollo ecoturístico a través de eventos culturales como:

- Organización y celebración del día del campesino y las ferias y fiestas de la hortaliza.
- La actividad Pincel al Parque que busca fomentar un acercamiento a la comunidad en artes plásticas a través de talleres con niños y la exposición de sus obras.
- Organización y celebración de días especiales como el día de la Mujer, el día niño, el día de la Madre, el día del educador entre otras.
- Celebración de los cumpleaños de Cota a través de la Semana Cultural, con actividades artísticas y culturales como presentación de grupos de tuna y bandas, y Juegos pirotécnicos.
- En el 2005 también se realizó la presentación de la Obra "El Quijote" del teatro la Candelaria, en el marco de los 400 años de la publicación de la obra de Miguel de Cervantes, con una importante asistencia y una excelente acogida por parte de la comunidad.
- Organización y realización de ferias artesanales que impulsan a nuestros artesanos.



## **EJE INSTITUCIONAL**

Plantea la transformación de la Gestión Administrativa orientada a la obtención de mayores recursos para que complementen los escasos recursos tributarios propios con que cuenta el Municipio, y, así poder garantizar y adelantar la cantidad de Programas, Subprogramas y Proyectos a desarrollar en el presente Plan, de tal manera, que los esfuerzos en este campo se enfoquen a obtener un importante esfuerzo y crecimiento fiscal orientado no solo a disminuir los Gastos de Funcionamiento y aumentar los Gastos de Inversión, por intermedio de la racionalidad y austeridad del manejo Administrativo, sino que adicionalmente se implementaran nuevas estrategias que incluyan la incorporación de mas recursos propios por intermedio de la actualización de la Base Catastral, la actualización de las tarifas de Delineación y Construcción para Licencias de Urbanismo y Construcción, la modificación de los aspectos referidos a la cesión de Espacio Publico y áreas predeterminadas para adelantar Proyectos para atender a la población del Municipio con los Servicios Sociales de la Educación, la Recreación y el Deporte, que pueden permitir hacer importantes ahorros en la adquisición de terrenos para Obras Publicas, y, finalmente, el mejoramiento del Sistema de Información que permita evitar la evasión, la elusión y el fraude en la tributación. Para este propósito se plantean los siguientes Programas:

### **Alumbrado Publico ¡Cota Brilla!**

Este programa tiene como objetivo principal el mejoramiento, optimización y reposición de redes y luminarias, donde se busca mantener el Alumbrado Publico del Municipio en buenas condiciones y proporcionando un servicio con eficiencia lo que contribuye a la seguridad nocturna y embellecimiento de las vías urbanas y rurales. Teniendo en cuenta que cada año se contrata el servicio de mantenimiento de personal calificado y suministro de materiales cumpliendo con la cobertura del Alumbrado Publico.

## **Desarrollo Institucional**

El primera parte de este programa hace referencia a la parte de Construcción en donde se encuentra el proyecto de mejoramiento del Comando de Policía el cual se adelantó en el año 2005 por medio de las obras de remodelación de los alojamientos y baños. Y los proyectos de identificación de zonas de riesgo, en donde se destaca la construcción de Muros para estabilización vial (ver programa Infraestructura vial) y la realización de estudios para estabilización del terreno que protege la planta de tratamiento de Parcelas.

La segunda parte se trabaja el subprograma Función Pública en donde se destaca los siguientes proyectos:

- Cultura del servicio con excelencia: Revisión y mejoramiento de los manuales de gestión; Análisis de procesos y procedimientos administrativos en Contratación acorde con la Ley de Contratación; Procesos de reestructuración y/o modernización de la Administración Municipal.
- Un desarrollo Institucional Técnico, Social, y Eficiente: Capacitación a los funcionarios de la Administración Municipal; Un Diagnostico estudio y diseño institucional de los sectores de salud, bienestar social y educación, que nos permite contar con una base de información actualizada de estos sectores; Actualmente se esta trabajando el proyecto sobre los Estudios y diseños para el ajuste del Plan de Ordenamiento Territorial POT para que este instrumento de orientación en el proceso de planeación y ordenamiento de su desarrollo territorial, sea más eficiente y eficaz.
- Servicio Publico con Calidad, ética, eficiencia, respeto y productividad: se han realizado actividades para el mejoramiento de las instalaciones físicas de las diferentes oficinas de la administración prestando un mejor servicio a la comunidad. Así mismo, se adquirió el predio vecino a la Alcaldía con la finalidad de prestar un mejor servicio y mejorar las zonas de parqueo, ya que el estudio del plan vial urbano y plan vial de la zona agroindustrial del municipio de Cota 2004 determinó que una de las zonas que presenta mayor parqueo de vehículos esta ubicado sobre la carrera 5 entre calles 11 y 14.
- Saneamiento Contable: con la finalidad de depurar la información contable de manera que en los estados financieros se revele en forma confiable a la realidad económica financiera y patrimonial de la entidad

## **Participar es vivir en sociedad**

El periódico Institucional que se ubica en el proyecto de promover el control social al Gobierno y al empelo de Recursos: busca mantener a la comunidad actualizada en los proyectos de la Alcaldía Municipal. El Mejoramiento de equipos de Computo en el año 2004 y 2005 como el diseño y carga de la pagina WEB de la Alcaldía: [www.cota.gov.co](http://www.cota.gov.co), permite a la comunidad estar enterada de los procesos y los contratos que se están llevando a cabo conforme a lo establecido en Ley.

## **Cultura Ciudadana**

- Manual de convivencia ciudadana: La finalidad de este proyecto es Publicar y socializar un Manual de Normas sobre Cultura Ciudadana, el cual se ha trabajado por medio de módulos o temas en los cuales participan los jóvenes del Municipio por ejemplo en el Modulo de Transito y Transporte se logro la instalación de paraderos, la gestión de un policía de transito y campañas sobre la concienciación de normas de transito realizadas por los jóvenes en las principales vías del Municipio. También se adelanto la fase de tiempo libre mostrando alternativas de ocupación a los Jóvenes y la realización de la Feria de Juventud. Con los funcionarios de la administración desde el 2004 se adelanta la fase "Desde Adentro" en donde se resaltan los valores de la Administración.
- Mejorar la convivencia ciudadana: Aquí se resalta la labor del grupo de PAZ Y CONVIVENCIA, que procura fomentar la tolerancia y la convivencia pacífica en el Municipio.
- Estrategias para la concienciación: La comisaría de familia trabaja con los niños, jóvenes, familias y mujeres de nuestro municipio en la prevención de la violencia intrafamiliar y en la atención a problemáticas sociales asociadas con este flagelo buscando la convivencia pacífica en la comunidad. (ver informe de la comisaría de familia).

## **Ciudad Región:**

Este programa busca coordinar proyectos de colaboración regional en donde se destacan:

- El Convenio de Ampliación de las redes de acueducto de la zona Industrial entre el Municipio y Aguas de la Sabana de Bogotá.
- La coordinación del proyecto mantenimiento de la vía Suba Cota con Bogota.
- La coordinación del proyecto vial y de transporte regional "Mejoramiento y pavimentación de la vía autopista Medellín parque de la Florida costado occidental aeropuerto el dorado" que se

adelantara en el año 2006 a través de un convenio entre la Gobernación de Cundinamarca y el Municipio.

- Concertaciones con la Car y los Municipios de la Cuenca Alta del río Bogotá, para mejorar la Calidad del agua del río Bogota, en donde Cota contribuye con la construcción de una Planta de Tratamiento de Aguas Residuales en la Vereda Rozo con el fin de enviar al Río Bogotá aguas con niveles bajos de contaminación. La construcción de esta planta ya finalizó y en el año 2006 entrará en funcionamiento.

### Agua Potable y Saneamiento Básico

En este programa se ha adelantado los siguientes proyectos:

- Construcción de la Planta de Tratamiento de Aguas Residuales en la Vereda Rozo con una capacidad de 12 LPS



### Infraestructura física y equipamiento.

La meta de este programa es beneficiar al 100% de los habitantes de nuestro municipio con el desarrollo y complementación del equipamiento e infraestructura física en el área cultural y paseo urbano. Destacándose en el 2004 y 2005 los siguientes proyectos:



- Diseño y elaboración de un plan urbanístico para la zona industrial proyecto Doble calzada puente de la virgen y casco urbano. En donde se destaca la proyección de la ampliación de la avenida suba entre la variante y el puente de la virgen y la Construcción de una Glorieta.
- Embellecimiento y ornato vías urbanas y rurales
- Diagnostico físico, levantamiento y diseño ciclo ruta y alameda calle 11 entre la Cr 5 y la variante. En el 2005 se adelantó la Construcción de andenes e instalación de amoblamiento urbano en el costado sur.
- Diseño y elaboración de un plan urbanístico para la zona industrial proyecto Doble calzada puente de la virgen y casco urbano
- Construcción de siete Parques Infantiles para beneficiar a nuestros niños.
- Desde finales del año 2005 se viene adelantando el proyecto para los diseños de la remodelación del parque Principal "Parque Luis Carlos Galán".

El Municipio en su ordenamiento Territorial ha presentado un incremento en el número de viviendas que se refleja en el siguiente grafico que nos muestra el crecimiento de viviendas nuevas con relación a años anteriores.

### Zona industrial

La secretaría de Planeación bajo la normatividad del PBOT (Acuerdo 12 de 2000) impulsó el crecimiento de la construcción en el municipio y durante la administración elevó el recaudo por el concepto de expensas de licencias en un 700% entre los años 2004 a 2007.

A continuación se muestra el crecimiento de la zona industrial en los grandes grupos empresariales e industrias con áreas de construcción mayores a 10.000 M<sup>2</sup>

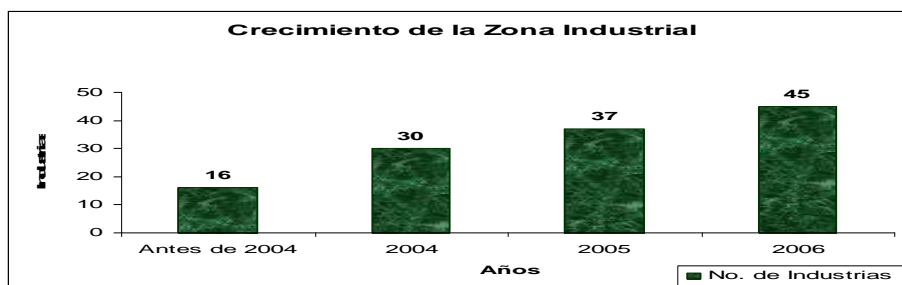

Este crecimiento se debe además a los incentivos a la Zona Industrial del Municipio ubicada en la Vereda Siberia que se vio fortalecida a través del proyecto de estímulos tributarios que impulsó esta Zona generando desarrollo y empleo al municipio. Dando como resultado la construcción e instalación de aproximadamente 84 nuevas megas industrias y parques industriales que a su vez cuentan con más de 250 empresas entre los años 2004 al 2007 (ver grafico 2). Así mismo, en beneficio de esta Zona se celebró el Convenio de Ampliación de las redes de acueducto de la zona Industrial entre el Municipio y Aguas de la Sabana de Bogotá

La construcción de **vivienda en el municipio** durante este periodo de administración creció significativamente pasando de un 4,7% a un 10,8% entre los años 2004 y 2006. Y los metros cuadrados aprobados durante este periodo fueron de aproximadamente 2.670.059

CRECIMIENTO DE LAS VIVIENDAS AÑOS 2004-2006 CON RELACIÓN A LAS LICENCIAS DE CONSTRUCCIÓN

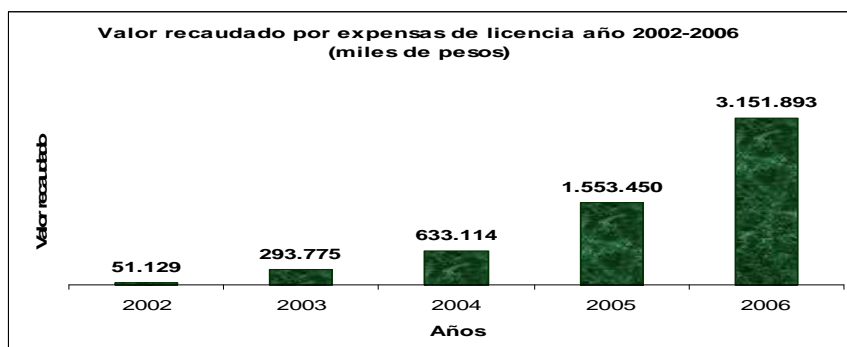
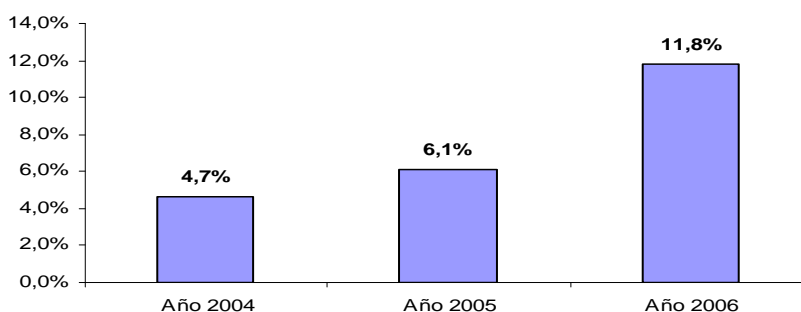

Así mismo, en el crecimiento de la vivienda del Municipio se aprecia en el siguiente grafico que tanto el sector urbano como el sector rural han presentado crecimiento similar en el periodo de 2004 - 2005

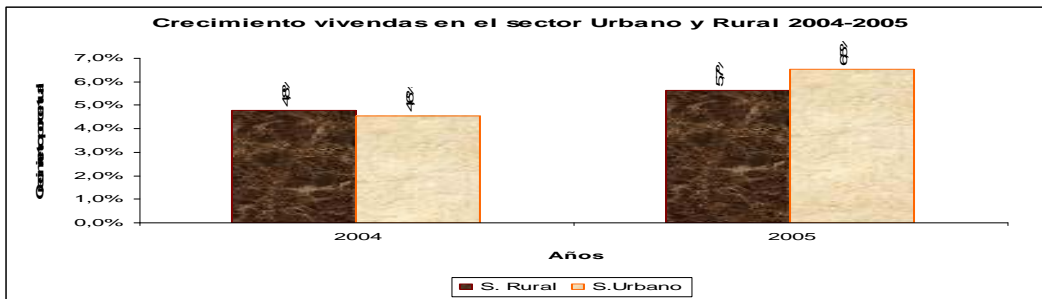

### Aprobación de estudios para ejecución de obras

- En el sector de infraestructura física y vial se destacan los siguientes estudios que permitieron la ejecución de las diferentes obras civiles:
- El diseño y elaboración de un plan urbanístico para el proyecto doble calzada puente de la virgen, en donde se destaca la ampliación de la avenida suba entre la variante y el puente de la virgen y la construcción de una Glorieta.
- Diseños para la remodelación del parque Principal “Parque Luis Carlos Galán” y su área de influencia a través de un concurso arquitectónico
- Estudio del plan vial Rural, Urbano y de la zona Agroindustrial
- Diagnóstico físico y levantamiento de las vías a proyectarse dentro del plan vial, diseño ciclo ruta y alameda calle 11 entre la Cr 5 y la variante.
- Diseños para la construcción de la nueva sede del Instituto Parcelas en la Vereda Parcelas y adquisición del predio.
- La coordinación del proyecto vial y de transporte regional “Mejoramiento y pavimentación de la vía autopista Medellín parque de la Florida costado occidental aeropuerto El Dorado”
- Así mismo se adelantaron dos estudios para mejorar la infraestructura del polideportivo rural: “Estudio y diseños para baterías sanitarias, ampliación cancha de fútbol y cerramiento” y el “Estudio para construcción de la pista atlética y ampliación graderías polideportivo” los cuales fueron presentados en Coldeportes para su cofinanciación.

## 8. CONCEPTO GENERAL

En conclusión, se entrega una Administración regida por la eficiencia, la responsabilidad, la justicia social y la solidaridad, situaciones que merecieron un reconocimiento generalizado al otorgar el cuarto puesto por desempeño y esfuerzo fiscal en las finanzas en el ámbito Nacional y segundo en el Departamental.

Se entrega un municipio en donde se evidencia el crecimiento y el progreso que más allá de lo que rezan los cuadros y las cifras estadísticas, Cota es hoy en día un municipio participativo, democrático que gracias al desempeño fiscal realizado incrementó sus ingresos y subió la categoría, es decir que, para el año entrante Cota dejará la categoría cinco y entrará a pertenecer a la tres.

Es importante resaltar la gestión hecha por la administración municipal en la consolidación y fortalecimiento financiero y en el manejo de los recursos, no solamente fue transparente, eficiente y eficaz sino que igualmente, se refleja un incremento en el presupuesto municipal del 139,9% para el año 2007 en relación con el presupuesto del último año de la administración anterior; el presupuesto total de ingresos creció en 1.57% en el 2004 en relación con el 2003; el 32,5% en el 2005 en relación con el 2004; en el 2006 el 29,6 % en relación con el 2005; el 37,4% en el 2007 en relación con el 2006. Porcentajes bastantes significativos y positivos para las finanzas municipales. Así mismo el patrimonio se incremento en un monto de 45.363.549.762 que registraba el balance al año 2004 a un monto de 87.387.376.789 a septiembre 30 de 2007. Todo ello se concreta principalmente en el ascenso de categoría del municipio y mejoramiento en el nivel de calidad de vida de los habitantes como lo muestran el informe de gestión en relación con los proyectos de inversión.

También se llevo a cabo un proceso de fiscalización cuyas cifras se muestran claramente en los documentos entregados por la empresa contratista, al igual que el desarrollo de proceso de jurisdicción coactiva.

Bajo la normatividad del PBOT (Acuerdo 12 de 2000) impulsó el crecimiento de la construcción en el municipio y durante la administración elevó el recaudo por el concepto de expensas de licencias en un 700% entre los años 2004 a 2007 como se observaba en las cifras de recaudo anual: \$350.042 millones año 2002; \$371.478 millones en el 2003; \$649.961 millones año 2004; \$1.583.450 millones en el 2005; \$3.261.082 millones para el 2006 y \$5.202.121 millones para el 2007.

Este crecimiento se debe además a los incentivos establecidos durante esta administración - concejo para la Zona Industrial del Municipio ubicada en la Vereda Siberia que se vio fortalecida a través del proyecto de estímulos tributarios que impulsó esta Zona generando desarrollo y empleo al municipio. Dando como resultado la construcción e instalación de aproximadamente 84 nuevas megas industrias y parques industriales que a su vez cuentan con más de 250 empresas entre los años 2004 al 2007.

Así mismo, en beneficio de esta Zona se celebró el Convenio de Ampliación de las redes de acueducto de la zona Industrial entre el Municipio y Aguas de la Sabana de Bogotá.

La construcción de vivienda en el municipio durante este periodo de administración creció significativamente pasando de un 4,7% a un 10,8% entre los años 2004 y 2006. Y los metros cuadrados aprobados durante este periodo fueron de aproximadamente 2.670.059.

En el sector Ambiente se elaboro el proyecto "Sistema de Gestión Ambiental – SIGAM" para el municipio de Cota que le mereció una mención de honor por parte de la Corporación Autónoma de Cundinamarca CAR.

En Desarrollo Social la Administración municipal enfocó su gestión en programas y proyectos que benefician a la comunidad cotense donde se buscó mejorar las condiciones de la calidad de vida de la población más vulnerable. Entre ellos están los programas de Familias en Acción, Hogares Comunitarios, Actividades para la tercera edad, y programa de mercados para los adultos mayores. Ofrecer una alimentación balanceada a los niños y niñas de las diferentes instituciones educativas del municipio fue uno de los programas banderas del Alcalde Luis Eduardo Castro Galindo, con el cual se beneficiaron 1.630 niños y niñas escolarizados. El



programa garantizó a la población una cobertura del 100 % el cual contó con excelentes recetas nutritivas y saludables. La inversión fue de \$1.239.849.775.

Igualmente en Cultura, Educación y Juventud confluyeron de manera dinámica y proactiva programas, redes, organizaciones que permitieron fortalecer y democratizar el acceso a los procesos culturales relevantes y propiciar escenarios apropiados para el desarrollo integral del ser especialmente de los niños y jóvenes de Cota.

En el sector de infraestructura física y vial se destacan la realización de los siguientes proyectos:

Construcción planta de tratamiento aguas residuales domesticas de la vereda de Rozo (12LPS), el proyecto contó con una inversión total de \$1.024.988.065; Terminación de la construcción del Parque IV Centenario de Cota, con una inversión de \$849.439.927; Construcción puente peatonal sobre la vía Cota Siberia sector camellón de la vereda de Rozo jurisdicción de Cota. Inversión de \$275.000.000; Terminación del Colegio Departamental Enrique Pardo Parra del Municipio de Cota Cundinamarca. Inversión \$4.700 millones; Construcción de la Glorieta Central, accesos y obras complementarias variante Municipio de Cota Cundinamarca, inversión de \$1.485.017.595; Dotación de Mobiliario Educativo y Suministro de Material y Equipo pedagógico para la Nueva Sede Educativa Departamental Enrique Pardo Parra y para el Instituto Parcelas del Municipio de Cota Cundinamarca, inversión de \$1.375.651.969; Construcción de andenes y bermas en la calle 11 entre carreras 5 y variante por el costado Norte de la calle 11 del Municipio de Cota, construcción de cuneta prefabricada con bordillo en el sector de la vuelta de la trampa y construcción de cuneta en concreto y obras complementarias en el Camellón del Salvio. Inversión que asciende a los \$771.167.238; Pavimentación vías parcelas zona industrial entrada por la Autopista Medellín, hasta 300 metros del Municipio de Cota, \$223.170.865; Construcción de Red de Aguas Lluvias desde el puente de la virgen hacia variante por la avenida Suba del Municipio de Cota y construcción de alcantarillado de la carrera 6b entre calles 14 y 16 del Municipio de Cota Cundinamarca; Diseño y construcción de la nueva sede del Instituto Parcelas en la vereda Parcelas, inversión de \$1.606.797.549.

Así mismo se adelantaron dos estudios para mejorar la infraestructura del polideportivo rural: "Estudio y diseños para baterías sanitarias, ampliación cancha de fútbol y cerramiento" y el "Estudio para construcción de la pista atlética y ampliación graderías polideportivo" los cuales fueron presentados en Coldeportes para su cofinanciación.

En Desarrollo Económico se implementaron y desarrollan programas y proyectos que tuvieron como objetivo beneficiar al pequeño y mediano productor a quienes se les garantizó asistencia técnica. De igual manera se adoptaron medidas sanitarias encaminadas a fomentar la prevención y la erradicación de enfermedades clásicas. Otro importante logro fue la promoción de la producción limpia.

En desarrollo institucional los programas y proyectos mas importantes fueron: el fortalecimiento en tecnología, Se adquirió una red (INTRANET) de acceso directo a Internet y de equipos de computo, impresoras fase II para la Administración del municipio de Cota. La inversión correspondió a \$87.718.530. la organización y levantamiento de tablas de retención en el archivo municipal y el proceso de organización o consolidación de inventarios a nivel de almacén, permite alcanzar mayores resultados de gestión y el mejoramiento interno de la administración.

Así mismo la administración municipal llevo a cabo un proceso de reestructuración administrativa, entregándose una estructura acorde a las nuevas competencias y responsabilidades asignadas a los municipios y con los requerimientos básicos para el desarrollo del sistema de Control interno (plataforma axiológica para el control estratégico) y nuevo modelo de control interno MECI.

La planta de personal existente se reestructuro en número de empleos con base en las necesidades de servicio y manejo de competencias por dependencias y en especial teniendo en cuenta el crecimiento acelerado del municipio, dicho incremento procuro la profesionalización y tecnificación de la planta, la cual cuenta con personal capacitado e idóneo para el ejercicio de sus cargos.

En relación con la aplicabilidad de la ley 909 de 2005 este proceso se llevo a cabo conforme a los señalamientos legales y requerimientos de la Comisión Nacional del Servicio Civil, proceso que deberá seguirse, así como con la profesionalización de la planta de personal para continuar con el mejoramiento de la calidad del servicio.

Los procesos y procedimientos administrativos para el sistema de control interno, quedan actualizados conforme a la estructura administrativa actual. Se adopto el Sistema MECI y quedan los actos administrativos protocolarios para la implementación del mismo. En consecuencia será necesario continuar con el proceso de adecuación MECI con miras a iniciar el proceso de gestión de calidad.

Por último agradezco a Dios y a mi pueblo por la oportunidad brindada en el ejerció de primera autoridad municipal.

**LUÍS EDUARDO CASTRO GALINDO**  
**Alcalde Municipal**