



**REPUBLICA DE COLOMBIA
DEPARTAMENTO DEL CAUCA
MUNICIPIO DE LOPEZ DEL MICAY**

TABLA DE CONTENIDO

PAG

Cultura	
Artesanías	
Folklore	
Medio Ambiente	
Características de la Organización Municipal	
Estructura Administrativa	
Finanzas Municipales	
Relación Municipio- Departamento- Nación	
Actores Sociales	
Indígenas	
Negritudes	
Gremios	
Diagnóstico Situacional	
Sector Educación	
Sector Salud y Saneamiento Básico	
Deporte, Recreación y Cultura	
Vivienda	
Medio Ambiente	
Transporte y Comunicación	
Desarrollo Institucional	
Sector Productivo	
Direccionamiento Estratégico	
Programa Educación	
Programa Salud y Saneamiento Básico	
Programa Deporte, Recreación y Cultura	
Programa Sector Productivo	
Programa Medio Ambiente	
Programa Energía	
Programa Transporte y Telecomunicaciones	
Programa Desarrollo Institucional	
PARTE II	
Inversiones	
Programa Proyectos y Metas	
Resumen de los Sectores	
Anexos	

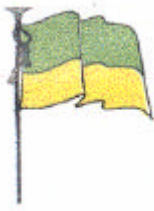

**REPUBLICA DE COLOMBIA
DEPARTAMENTO DEL CAUCA
MUNICIPIO DE LOPEZ DEL MICAY**

TABLA DE CONTENIDO

PAG

Acuerdo	
Presentación	
Objetivos	
Objetivo General	
Objetivos Específicos	
Misión	
Visión	
Marco Normativo	
Marco Metodológico	
Fases Desarrolladas	
PARTE I	
Caracterización del Municipio de López de Micay	
Generalidades	
Reseña Histórica	
Extensión y Posición Geográfica	
Temperatura y Pisos Climáticos	
División Territorial	
Límites Geográficos	
Hidrografía	
Orografía	
Población	
Economía Local	
Pesca Artesanal	
Minería	
Servicios Públicos	
Energía	
Acueducto	
Alcantarillado	
Telecomunicaciones	
Transporte	
Aseo	
Servicios Sociales	
Salud	
Educación	
Vivienda	
Educación Física Recreación y Deporte	

ARTICULO QUINTO.- APROPIACION

La participación ciudadana debe ser una condición no negociable en cada una de las instancias de información, consulta, decisión, ejecución, seguimiento y control del Plan de Desarrollo.

ARTICULO SEXTO.- VIGENCIA

El presente acuerdo rige a partir de su publicación y deroga todas las disposiciones que le sean contrarias.

Dado en el salón de sesiones del Honorable Concejo Municipal de López de Micay Cauca a los días del mes de AGOSTO de dos mil cinco (2005).

OMAR ENRIQUE ARBOLEDA
Presidente del Concejo Municipal

MARICEL RIASCOS RIASCOS
Secretario del Concejo Municipal

del municipio como una empresa, en sus diferentes áreas conceptuales y con sus respectivas políticas generales (económicas, sociales y ambientales), lo mismo que los recursos para la ejecución de los diferentes proyectos, con lo cual se dará respuesta parcialmente a las necesidades y expectativas de la gente.

ARTICULO SEGUNDO.- OBLIGATORIEDAD

La elaboración y ejecución del presupuesto, así como todas las acciones que adelante el gobierno municipal, se ceñirán estrictamente a lo previsto en el Plan de Desarrollo Municipal, lo mismo ocurrirá con los proyectos de acuerdo que sean sometidos a la aprobación del Concejo municipal y que estén relacionados con las materias de que trata el presente acuerdo.

ARTICULO TERCERO FLEXIBILIDAD

Internamente cada programa podrá reajustarse acorde con las necesidades del servicio, sin superar los techos presupuestales, los ajustes pertinentes se realizarán cada año al hacer el plan de inversiones.

ARTICULO CUARTO.- CONTINUIDAD

Con el fin de asegurar la real ejecución de los planes, programas y proyectos, que se incluyan en el **PLAN MUNICIPAL DE DESARROLO**, las respectivas autoridades locales (Alcalde, Concejo) propenderán por que aquellos tengan cabal ejecución.

Que el artículo 342 de la Constitución Política, prevé que en la adopción del Plan de Desarrollo se debe hacer efectiva la participación ciudadana en la elaboración.

Que la ley orgánica del Plan de Desarrollo Ley 152/94 establece el procedimiento que deberá seguirse para la elaboración del plan y determinar como fin entre otros objetivos, el de garantizar el uso eficiente de los recursos y el desempeño adecuado de las funciones que corresponden al Municipio.

Que basado en la normatividad existente, y siguiendo las directrices que se adoptaron mediante el Esquema de Ordenamiento Territorial E.O.T. aprobado por Acuerdo 02 de 2003, por el Honorable concejo Municipal, se definen las políticas, los objetivos, las estrategias, las metas, con programas y proyectos para propender por el desarrollo en el corto y mediano plazo.

ACUERDA:

ARTICULO PRIMERO.- ADOPCION.

Apruébese y adoptase el **PLAN DE DESARROLLO**, para el Municipio de **LOPEZ DE MICAY CAUCA**, el cual se convertirá en instrumento guía para identificar las acciones a emprender (brújula) durante el periodo 2005-2007 y herramienta de gestión para identificar lo que se aspira ejecutar, acorde con los parámetros legales y con los nuevos retos que plantea la parte estratégica y operativa del plan, bajo el marco del manejo

REPUBLICA DE COLOMBIA
DEPARTAMENTO DEL CAUCA
MUNICIPIO DE LOPEZ DE MICAY

**HONORABLE CONCEJO MUNICIPAL
MUNICIPIO DE LOPEZ DE MICAY**

OMAR ENRIQUE ARBOLEDA
PRESIDENTE DEL CONCEJO

CESAR RIASCOS PANAMEÑO
PRIMER VICEPRESIDENTE DEL CONCEJO

WALTER OROZCO RIASCOS
SEGUNDO VICEPRESIDENTE DEL CONCEJO

MARICEL RIASCOS RIASCOS
SECRETARIA

CONCEJALES

**SEVERO RIASCOS URBANO
MEREGLDO GARCES RAMOS
JOSE MIGUEL GARCIA MANTILLA
DANIVER CANDELO RIASCOS
ROSALINO RAMOS GARCES
EDGAR RIASCOS CAICEDO
JOSÉ EULICES RIASCOS RIASCOS
LUIS DAVID RIASCOS TORRES
JESÚS MARIA SUAREZ RIASCOS
ISIDRO RIASCOS RIASCOS**

**REPUBLICA DE COLOMBIA
DEPARTAMENTO DEL CAUCA
MUNICIPIO DE LOPEZ DE MICAY**

UMATA

**SIMON BOLIVAR HERMAN
TÉCNICO**

**EDIER RIASCOS CALONGE
TÉCNICO**

**JAMINTON ALOMIA RIASCOS
TÉCNICO**

**LUZ ELENA SUAREZ
TÉCNICO**

**LEUCIPO GARCIA R.
TÉCNICO**

**REPUBLICA DE COLOMBIA
DEPARTAMENTO DEL CAUCA
MUNICIPIO DE LOPEZ DE MICAY**

DEPORTE

GABRIEL MENESES
DIRECTOR

JOSÉ LEONIDAS RIASCOS
COORDINADOR

CULTURA

DELFINA CASTILLO
COORDINADORA

ARCADIO RIASCOS
ASISTENTE

ENEYDER HURTADO
MONITOR

CLEMENCIA HURTADO
BIBLIOTECARIA

UMATA

ORTILIANO RIASCOS
DIRECTOR (E)

CATHERINE PAYAN
SECRETARIA

YIMI RIASCOS OCAMPO
TÉCNICO

JOSÉ CARMEN GARCÉS
TÉCNICO

**REPUBLICA DE COLOMBIA
DEPARTAMENTO DEL CAUCA
MUNICIPIO DE LOPEZ DE MICAY**

**FUNCIONARIOS ALCALDÍA MUNICIPAL
MUNICIPIO DE LOPEZ DE MICAY**

DESPACHO DEL ALCALDE

**JAIRO GARCIA RIASCOS
ALCALDE MUNICIPAL**

**HERNEY RIASCOS RIASCOS
SECRETARIO DE GOBIERNO**

**JACQUELINE GRANJA MANCILLA
SECRETARIA**

**JOS E ALFREDO RIASCOS
JEFE DE SISBEN**

**SONIA MILENA GARCIA
CONTROL INTERNO**

TESORERIA

**ONIS JOSÉ RIASCOS
TESORERO**

**MARCO TULIO HERNÁN
SECRETARIO**

PLANEACION

**ELVIS HENRY RIASCOS
SECRETARIO DE INFRAESTRUCTURA**

**ALBERTO VALENCIA
INSPECTOR DE OBRAS PUBLICAS**

**CONCEJO MUNICIPAL
LOPEZ DE MICAY CAUCA**

ACUERDO No del 2005
(AGOSTO)

POR MEDIO DEL CUAL SE APRUEBA EL PLAN DE DESARROLLO MUNICIPAL DE LOPEZ DE MICAY, PARA EL PERIODO DE GOBIERNO 2005-2007

EL HONORABLE CONCEJO MUNICIPAL DE LOPEZ DE MICAY(CAUCA), en ejercicio de sus atribuciones legales, en especial las que confiere el numeral 2º del artículo 313 de la Constitución Política, el artículo 74 de la ley 136 de 1994, los artículos 37, 38, 39, y 40 de la ley 152 de 1994 y

CONSIDERANDO:

Que el numeral 2º del artículo 313 de la Constitución Política, establece que corresponde a los Concejos adoptar los correspondiente planes y programas de desarrollo económico y social.

Que el artículo 74 de la ley 136 de 1994 establece que el tramite y aprobación del Plan Municipal de Desarrollo debe sujetarse a lo que disponga la ley Orgánica de Planeación.

Que el artículo 342 de la Constitución Política determina obligaciones del Municipio en la adopción del Plan de Desarrollo.

REPUBLICA DE COLOMBIA
DEPARTAMENTO DEL CAUCA
MUNICIPIO DE LOPEZ DE MICAY

**RESUMEN DE LA INVERSIÓN EN LOS SECTORES
(EN 1000 DE PESOS)**

N°	SECTORES	VALOR	PORCENTAJE
1	EDUCACIÓN	2.910.000	9.06 %
2	SALUD	7.800.000	24.29 %
3	SANEAMIENTO BASICO	3.010.000	9.37%
4	DEPORTE Y CULTURA	440.000	1.37 %
5	SECTOR PRODUCTIVO	4.800.000	14.95 %
6	SECTOR ENERGIA	4.080.000	12.70 %
7	SECTOR INFRAESTRUCTURA	2.435.000	7.58 %
8	DESARROLLO INSTITUCIONAL	1.900.000	5.94 %
9	SECTOR MEDIO AMBIENTE	2.450.000	7.63 %
10	SECTOR VIVIENDA	2.280.000	7.10 %
TOTAL		32.105.000	100.00 %

**REPUBLICA DE COLOMBIA
DEPARTAMENTO DEL CAUCA
MUNICIPIO DE LOPEZ DE MICAY**

10.0 COMPONENTE PRODUCTIVO				
10.1 PROGRAMA Y PROYECTOS PRODUCTIVO	1.000.000	1.800.000	2.000.000	4.800.000
10.1.1 Proyecto Fomentar el cultivo de la caña y su procesamiento con calidad				
10.1.2 Proyecto Impulsar el proyecto para la producción de Miel Ecológica.				
10.1.3 Proyecto Impulsar el cultivo de Palma Africana				
10.1.4 Proyecto Fortalecer la creación de una Alianza Estratégica Productiva, entre la Comunidad, El Municipio, El Departamento, La Nación y ONGs. Nacional e Internacional.				
10.1.5 Proyecto Fortalecer procesos de seguridad alimentaria, mediante la cría de especies menores, aves, cerdos y peces en estanque.				
10.1.6 Proyecto Incentivar la producción de chontaduro, papachina, plátano, banano, arroz, maíz, y frutales.				
10.1.7 Proyecto Hacer gestiones para ampliar los cupos de crédito en el Banco Agrario.				
10.1.8 Proyecto Impulsar la pesca semindustrial				
10.1.9 Proyecto Adquisición de paquetes tecnológico para mejorar la producción agrícola y la comercialización de los productos.				
10.1.10 Proyecto para fomentar los trapiches paneleros				
10.1.11 Proyecto para crear centros de Acopi con el fin de comercializar los producto.				
10.1.12 Proyecto para brindar mayor asistencia técnica por parte de la UMATA.				
10.1.13 Proyectos que fomenten la creación de microempresas asociativas.				
SUBTOTAL COMPONENTE PRODUCTIVO.				4.800.000

**REPUBLICA DE COLOMBIA
DEPARTAMENTO DEL CAUCA
MUNICIPIO DE LOPEZ DE MICAY**

**PLAN DE DESARROLLO 2005 – 2007
PROGRAMAS PROYECTOS Y METAS
(en \$1.000 de pesos)**

PROGRAMAS	2005	2006	2007	TOTALES
9.0 COMPONENTE MEDIO AMBIENTE				
9.1 PROGRAMA Y PROYECTOS DE MEDIO AMBIENTE	350.000	900.000	1.200.000	2.450.000
9.1.1 Proyecto para el Mantenimiento de Cuencas y Micro cuencas				
9.1.2 Proyecto para Cofinanciar Proyectos encaminados al mejoramiento del Medio Ambiente.				
9.1.3 Proyecto para el Relleno Sanitario de la Cabecera Municipal y de los Principales Corregimientos.				
9.1.4 Proyecto Terminar La Construcción de la Plaza de Mercado en la Cabecera Municipal				
9.1.5 Proyecto implementar el Centro de Investigación en Biodiversidad en el Municipio . "CIMBIO"				
9.1.6 Proyecto para establecer planes de manejo con el fin de proteger los recursos naturales.				
9.1.7 Proyecto para el manejo adecuado de la explotación forestal con programas de reforestación				
9.1.8 Proyecto de educación ambiental tanto a nivel formal como informal en la comunidad en general.				
9.1.9 Proyecto para el manejo manual de la erradicación de los cultivos ilícitos				
9.1.10 Proyecto Gestionar ante las autoridades competentes para establecer controles en el tratamiento del ecosistema				
SUBTOTAL COMPONENTE . MEDIO AMBIENTE				2.450.000

**REPUBLICA DE COLOMBIA
DEPARTAMENTO DEL CAUCA
MUNICIPIO DE LOPEZ DE MICAY**

**PLAN DE DESARROLLO 2005 – 2007
PROGRAMAS PROYECTOS Y METAS
(en \$1.000 de pesos)**

PROGRAMAS	2005	2006	2007	TOTALES
8.0 COMPONENTE DESARROLLO INSTITUCIONAL				
8.1 PROGRAMA Y PROYECTOS DE DESARROLLO INSTITUCIONAL.	400.000	800.000	700.000	1.900.000
8.1.1 Proyecto Capacitación en procesos organizativos y micro empresariales y adelantar acciones Desarrollo Institucional.				
8.1.2 Proyecto para gestionar ante la C.R.C, para que los recursos que se generan por salvo conducto de las extracción de la madera, retornen en obras al municipio.				
8.1.3 Proyecto para la atención de Desastres en el Municipio				
8.1.3 Proyecto para fortalecer los consejos comunitarios.				
8.1.4 Proyecto para realizar la reestructuración administrativa, establecer los manuales de funciones y procedimientos en el municipio.				
8.1. 5 Proyecto de Apoyo a al Programa de Cedulación				
8.1.6 Proyecto de apoyo a programas de drogadicción y alcoholismo				
8.1.7 Proyecto de apoyo institucional por parte de la administración a lideres madres comunitaria, catequesis y maestros.				
8.1.8 Proyecto Ampliación y mantenimiento del Sistema de TV Cable				
81.9 Proyecto Construcción I Etapa Cárcel Municipal				
8.1.10 Proyecto capacitación en los sistemas de convivencia pacifica				
8.1.11 Proyecto para establecer seguridad en las bocanas.				
8.1.12 Programas Especiales de Desarrollo Institucional y Educación				
SUBTOTAL COMPONENTE INSTITUCIONAL				1.900.000

**REPUBLICA DE COLOMBIA
DEPARTAMENTO DEL CAUCA
MUNICIPIO DE LOPEZ DE MICAY**

6.1.10 Proyecto gestionar para el mejoramiento de la telefonía satelital				
6.1.11 Proyecto para el montaje de una emisora comunitaria.				
SUBTOTAL COMPONENTE DE INFRAESTRUCTURA				2.435.000
7.0 COMPONENTE VIVIENDA				
7.1 PROGRAMA Y PROYECTOS DE VIVIENDA	80.000	1.000.000	1.200.000	2.280.000
7.1.1 Proyecto mejoramiento del estado de las viviendas de la zona rural del municipio.				
7.1.2 Proyecto Gestionar con el gobierno nacional programa de vivienda de interés social.				
7.1.3 Proyecto Mejoramiento de viviendas en el área urbana.				
				2.280.000

**REPUBLICA DE COLOMBIA
DEPARTAMENTO DEL CAUCA
MUNICIPIO DE LOPEZ DE MICAY**

corregimientos.				
-----------------	--	--	--	--

**REPUBLICA DE COLOMBIA
DEPARTAMENTO DEL CAUCA
MUNICIPIO DE LOPEZ DE MICAY**

**PLAN DE DESARROLLO 2005 – 2007
PROGRAMAS PROYECTOS Y METAS
(en \$1.000 de pesos)**

PROGRAMAS	2005	2006	2007	TOTALES
5.0 COMPONENTE DE ENERGÍA				
5.1 PROGRAMA Y PROYECTOS DE ENERGÍA	3.580.000	500.000		4.080.000
5.1.1 Proyecto Mantenimiento de Plantas Eléctricas del Municipio				
5.1.2 Proyecto Montaje de un Sistema Eléctrico de Protección y de transformadores en los corregimientos de Zaragoza, Noanamito, Guayabal, Chuare, Sigüí e Isla de Gallo, Betania, Golondro, Dos Quebradas y Playa Grande.				
5.1.3 Proyecto montaje de un sistema energético en los corregimientos de La Concha, San Francisco Adentro, Boca Grande, La Capilla, el Trapiche, El Chigüero, Río Viejo, Rotura Baja, El Barranco, El Cacao, Naicioná y La Botija.				
5.1.4 Proyecto Hacer gestiones para el arreglo de la microcentral, la planta eléctrica y un buen manejo de los recursos.				
5.1.5 Proyecto hacer tendido de redes para los asentamiento de Valentín y Cacagual.				
SUBTOTAL COMPONENTE DE ENERGÍA				4.080.000
6.0 COMPONENTE DE INFRAESTRUCTURA				
6.1 PROGRAMAS Y PROYECTOS	600.000	1.300.000	535.000	2.435.000
6.1.1 Proyecto Mantenimiento de Vías en el Municipio , caminos esteros.				
6.1.2 Proyecto Construcción de Casetas Comunales y Saltaderos.				
6.1.3 Proyecto Limpieza del Río Micay				
6.1.4 Proyecto Cofinanciación de obras de Infraestructura				
6.1.5 Proyecto Construcción Muro Contención Cabecera Municipal				
6.1.6 Proyecto Construcción de Puentes y Saltadero.				
6.1.7 Proyecto organizar transporte comunitario				
6.1.8 Proyecto dotar de radioteléfonos a los principales corregimientos del municipio.				
6.1.9 Proyecto mejoramiento de las calles de la cabecera municipal y de los principales				

**REPUBLICA DE COLOMBIA
DEPARTAMENTO DEL CAUCA
MUNICIPIO DE LOPEZ DE MICAY**

**PLAN DE DESARROLLO 2005 – 2007
PROGRAMAS PROYECTOS Y METAS
(en \$1.000 de pesos)**

PROGRAMAS	2005	2006	2007	TOTALES
3.0 COMPONENTE SANEAMIENTO BÁSICO				
3.1 PROGRAMA Y PROYECTOS DE SANEAMIENTO BÁSICO.	780.000	930.000	1.300.000	3.010.000
3.1.1 Proyecto Diseño de Acueductos y alcantarillados Veredales Pequeños.				
3.1.2 Proyecto para Terminación de los alcantarillados de San Antonio de Chuare y Zaragoza				
3.1.3 Proyecto reparación , ampliación y mejoramiento de los acueductos de San Antonio de Chuare, Zaragoza, Isla de Gallo, Sigüí y Cabecera Municipal.				
3.1.4 Proyecto Dotación de tanques para almacenamiento de agua en las poblaciones dispersas				
3.1.5 Proyecto Instalación de baterías sanitarias en las comunidades dispersa del municipio.				
SUBTOTAL COMPONENTE DE SANEAMIENTO BÁSICO.				3.010.000
4.0 COMPONENTE DEPORTE RECREACIÓN Y CULTURA				
4.1 PROGRAMA Y PROYECTOS DE DEPORTE RECREACIÓN Y CULTURA.	120.000	150.000	170.000	440.000
4.1.1 Proyecto construcción de escenarios deportivos en los corregimientos.				
4.1.2 Proyecto dotación de elementos deportivos para el Fomento del deporte.				
4.1.3 Proyecto implementación en las comunidades de instrumentos culturales para la practica de la cultura.				
4.1.4 Proyecto para la creación del instituto municipal de deporte.				
4.1.5 Proyecto construcción de parques infantiles				
4.1.6 Proyecto Capacitación en deporte y cultura.				
4.1.7 Proyecto para organizar a las comunidades en las practicas deportiva y culturales.				
SUBTOTAL COMPONENTE DEPORTE RECREACIÓN Y CULTURA				440.000

**REPUBLICA DE COLOMBIA
DEPARTAMENTO DEL CAUCA
MUNICIPIO DE LOPEZ DE MICAY**

**PLAN DE DESARROLLO 2005 – 2007
PROGRAMAS PROYECTOS Y METAS
(en \$1.000 de pesos)**

PROGRAMAS	2005	2006	2007	TOTALES
2.0 COMPONENTE SALUD				
2.1 PROGRAMA Y PROYECTOS DE SALUD.	2.400.000	2.600.000	2.800.000	7.800.000
2.1.1 Proyecto Gestionar el nombramiento y contratación del talento humano profesional en salud, para atender en forma optima el servicio.				
2.1.2 Proyecto de dotación de ambulancia para la remisión de pacientes.				
2.1.3 Proyecto Reconstrucción del puesto salud de Zaragoza y dotación de mobiliarios.				
2.1.4 Proyecto Mantenimiento y Dotación DEL HOSPITAL de la cabecera municipal y varios Puestos de Salud en el Municipio.				
2.1..5 Proyecto dotación de farmacia comunitaria a las comunidades de Betania y demás corregimientos cercanos.				
2.1.6 Proyecto para el sostenimiento de programas de Salud				
2.1.7 Proyecto que estimule a los profesionales para su permanencia en el corregimiento de Nohanamito.				
2.1.8 Proyecto para el mejoramiento y ampliación de cobertura del SISBEN .				
2.1.9 Proyecto para la ampliación , mantenimiento, reparación y construcción de varios puestos de salud en el municipio.				
SUBTOTAL COMPONENTE DE SALUD				7.800.000

**REPUBLICA DE COLOMBIA
DEPARTAMENTO DEL CAUCA
MUNICIPIO DE LOPEZ DE MICAY**

PLAN DE DESARROLLO 2005 - 2007

5.3 PROGRAMAS PROYECTOS Y METAS

(en \$1.000 de pesos)

PROGRAMAS	2005	2006	2007	TOTALES
1.0 COMPONENTE EDUCACIÓN				
1.1 PROGRAMA Y PROYECTOS DE EDUCACIÓN	850.000	960.000	1.100.000	2.910.000
1.1.1 Terminación de la planta física del colegio de Nohanamito y adecuación de los demás planteles educativos de la parte baja delo río MICAY				
1.1. 2 Proyecto Construcción, Ampliación remodelación y mejoramiento de las escuelas y colegios del municipio que se encuentren en regular y mal estado.				
1.1.3 Proyecto de Dotación de material didáctico y mobiliario a los planteles de educación de primaria y secundaria del municipio.				
1.1.4 Proyecto, para Mejorar, Ampliar y construir baterías sanitarias en los Centros Educativos municipales.				
1.1.5 Proyecto para establecer mecanismos de implementación de la cátedra Afrocolombiana				
1.1. 6 Proyecto para el apoyo de mejorar y ampliar los restaurantes escolares de Escuela.				
1.1.7 Proyecto para capacitación de los maestros de las instituciones educativas.				
1.1.8 Proyecto para dotar según las modalidades al Colegio Pablo VI				
1.1.9 Proyecto para cancelación de los servicios complementarios en los establecimientos educativos donde se adeudan,				
1.1.10 Proyecto para ampliar el servicio en el nivel preescolar en el casco urbano y en los corregimientos de mayor población.				
SUBTOTAL COMPONENTE EDUCACIÓN				2.910.000

**REPUBLICA DE COLOMBIA
DEPARTAMENTO DEL CAUCA
MUNICIPIO DE LOPEZ DE MICAY**

INDICADORES		2005	2006	2007	TOTALES
4.4.7	Sector transporte	151.500.000	164.377.500	178.349.587	494.227.087
4.4.8	Sector Servicios Públicos	10.000.000	10.850.000	11.772.250	32.622.250
4.4.9	Sector Promoción y desarrollo	17.621.372	19.119.188	20.744.319	57.484.879
4.4.10	Cofinanciación	20.000.000	21.700.000	23.544.500	65.244.500
4.4.11	Deporte, Recreación y Esparcimiento Escolar	-0-	50.000.000	54.250.000	104.250.000
4.4.12	Sector Justicia	55.000.000	59.675.000	64.747.375	179.422.375
4.4.13	Programa Alimentación Escolar	52.315.488	56.762.304	61.587.100	170.664.892
5.0	Transferencia FONPET (Ley 549/99)	122.945.582	133.395.956	144.734.612	401.076.150
TOTAL PRESUPUESTO DE GASTOS		5.803.247.869	6.346.523.937	6.885.978.472	19.035.750.278

**REPUBLICA DE COLOMBIA
DEPARTAMENTO DEL CAUCA
MUNICIPIO DE LOPEZ DE MICAY**

INDICADORES		2005	2006	2007	TOTALES
3.	Servicio de la deuda Pública	80.000.000	86.800.000	94.178.000	260.978.000
4.	Gastos de Inversión Social S.G.P.	-0-	-0-	-0-	-0-
4.1.1	Promoción Canasta Educativa	10.000.000	10.850.000	11.772.250	32.622.250
4.1.2	Funcionamiento Instituciones Educativas	33.690.449	36.554.137	39.661.239	109.905.825
4.1.3	Permanencia en el Sistema Educativo	20.000.000	21.700.000	23.544.500	65.244.500
4.1.4	Dotación de Material Educativo a Estudiantes	207.000.000	224.595.000	243.685.575	675.280.575
4.1.5	Evaluación y Promoción a la calidad Educativa	10.000.000	10.850.000	11.772.250	32.622.250
4.1.6	Construcción y mantenimiento infraestructura educativa	205.744.123	223.232.373	242.207.125	671.183.621
4.2	Programa Sector Salud	2.361.559.794	2.562.292.376	2.780.087.228	7.703.939.398
4.2.1	Régimen Subsidiado	1.216.186.718	1.319.562.589	1.431.725.409	3.967.474.716
4.2.2	Salud Pública (PAB)	224.808.204	243.916.901	264.649.838	733.374.943
4.2.3	FOSYGA	850.574.872	922.873.736	1.001.318.003	2.774.766.611
4.2.4	Recursos ETESA	69.990.000	75.939.150	82.393.977	228.323.127
4.3	Propósito General	605.138.793	656.575.590	712.384.515	1974.098.898
4.3.1	Programa Agua potable y saneamiento básico	503.076.885	545.838.420	592.234.685	1.641.149.990
4.3.2	Programa Deporte y Recreación	57.178.233	62.038.383	67.311.645	186.528.261
4.3.3	Programa Cultura	33.883.675	36.763.787	39.888.709	110.536.171
4.4	OTROS SECTORES DE INVERSION	713.321.372	773.953.680	839.739.752	2.327.014.804
4.4.1	Sector Vivienda	40.000.000	43.400.000	47.089.000	130.489.000
4.4.2	Sector Agropecuario	101.000.000	109.585.000	118.899.725	329.484.725
4.4.3	Sector Población Vulnerable	10.000.000	10.850.000	11.772.250	32.622.250
4.4.4	Prevención y Atención de desastres	30.000.000	32.550.000	35.316.750	97.866.750
4.4.5	Desarrollo comunitario	47.500.000	51.537.500	55.918.187	154.955.687
4.4.6	Sector Fortalecimiento Institucional	199.700.000	216.674.500	235.091.832	651.466.332

**REPUBLICA DE COLOMBIA
DEPARTAMENTO DEL CAUCA
MUNICIPIO DE LOPEZ DE MICAY
PLAN DE DESARROLLO 2005 – 2007**

PLAN FINANCIERO

5.2 PRESUPUESTO DE GASTOS

INDICADORES		2005	2006	2007	TOTALES
2	PRESUPUESTO DE GASTOS	5.803.247.869	6.346.523.937	6.885.978.472	19.035.750.278
2.1	GASTOS DE FUNCIONAMIENTO	1.547.611.964	1.679.158.980	1.821.887.494	5.048.658.438
2.1.1	CONCEJO MUNICIPAL	153.444.698	166.487.497	180.638.934	500.571.129
2.1.1.1	SERVICIOS PERSONALES	121.444.698	131.767.497	142.967.734	396.179.929
2.1.2	Gastos Generales	29.404.940	31.904.360	34.616.230	95.925.530
2.1.3	Transferencias	2.595.060	2.815.640	3.054.969	8.465.669
2.2	Personería Municipal	57.225.000	62.089.125	67.366.700	186.680.825
2.2.1	Servicios Personales	39.778.546	43.159.722	46.828.299	129.766.567
2.2.2	Gastos Generales	7.500.000	8.137.500	8.829.187	24.466.687
2.2.3	Transferencias	9.946.454	10.791.903	11.709.214	32.447.571
2.3	Alcaldía y sus dependencias	603.287.939	645.567.414	710.205.644	1.968.061.000
2.3.1	Gastos personales	321.763.948	349.113.883	378.788.564	1.049.666.395
2.3.2	Gastos Generales	281.523.991	305.453.530	331.417.080	918.394.601
2.3.3	Transferencias	133.306.101	144.637.119	156.931.274	434.874.494
2.4	Fondos especiales	10.000	10.850	11.772	32.622
2.5	Convenios Interadministrativos	448.338.226	486.446.975	527.794.968	1.462.580.169
2.6	Inversiones con recursos libre destinación	72.000.000	78.120.000	84.760.200	234.880.200

**REPUBLICA DE COLOMBIA
DEPARTAMENTO DEL CAUCA
MUNICIPIO DE LOPEZ DE MICAY**

INDICADORES		2005	2006	2007	TOTALES
CRECIMIENTO PROYECTADO		3.93%	4.5%	5.00%	
INFLACION ESPERADA		5.50%	5.0%	5.00%	
TASA DE CRECIMIENTO		4.50%	4.8%	5.00%	
1.2.4	OTROS RECURSOS DE CAPITAL	128.171.942	139.066.557	150.887.214	418.125.713
1.3.0	INGRESO POR FONDOS ESPECIALES	427.348.226	463.672.825	503.085.015	1.394.106.066
1.3.1	FONDO LOCAL DE SALUD	10.000	10.850	11.772	32.622
1.3.2	RECURSOS NACIONALES Y DEPARTAMENTALES	427.338.226	463.661	503.073.243	1.394.073.444
TOTAL PRESUPUESTO DE INGRESOS		5.778.247.869	6.349.398.938	6.908.103.471	19.035.750.278

**REPUBLICA DE COLOMBIA
DEPARTAMENTO DEL CAUCA
MUNICIPIO DE LOPEZ DE MICAY**

1.1.2.6.2.4	FOSYGA	872.025.400	946.147.559	1.026.570.101	2.844.743.060
1.1.2.6.2.5	ETESA	69.990.00	75.939.150	82.393.977	228.323.127
1.1.2.6.3	PROPOSITO GENERAL	1.681.258.433	1.824.165.400	1.979.219.458	5.484.643.291
1.1.2.6.3.1	Funcionamiento	451.562.910	489.945.757	531.591.146	1.473.099.813
1.1.2.6.3.2	Saneamiento básico	504.076.442	546.922.939	593.411.389	1.644.410.770
1.1.2.6.3.3	Deporte	49.417.939	53.618.463	58.176.033	161.212.435
1.1.2.6.3.4	Cultura	36.883.675	40.018.787	43.420.384	120.322.846
1.1.2.6.3.5	Otros sectores	516.371.442	560.263.014	607.885.371	1.684.519.827
1.1.2.6.3.6	Recursos FONPET Ley 549/99	122.945.582	133.395.956	144.734.612	401.076.150
1.1.2.6.4	ALIMENTACION ESCOLAR	52.315.488	52.762.304	61.587.100	166.664.892
1.1.2.7	RECURSOS DE COFINANCIACIÓN	-0-	50.000.000	73.255.623	123.255.623
1.1.2.8	ORO FÍSICO Y OTRAS REGALÍAS	-0-	30.000.000	32.550.000	62.550.000
1.2.0	INGRESOS DE CAPITAL	130.171.942	141.236.557	153.241.664	424.650.163
1.2.1	RECURSOS DE CRÉDITO INTERNO	500.000	542.500	588.612	1.631.112
1.2.2	RENDIMIENTOS FINANCIEROS	1.000.000	1.085.000	1.177.225	3.262.225
1.2.3	RECURSOS DE BALANCE	500.000	542.500	588.612	1.631.112

**REPUBLICA DE COLOMBIA
DEPARTAMENTO DEL CAUCA
MUNICIPIO DE LOPEZ DE MICAY**

1.1.2	INGRESO NO TRIBUTARIOS	4.636.908.830	5.031.046.080	5.458.684.997	15.126.639.907
1.1.2.1	TASA O TARIFAS	80.680.000	87.537.800	94.978.513	263.196.313
1.1.2.1.1	Publicación de contratos	78.280.000	84.933.800	92.153.173	255.366.773
1.1.2.1.2	Papelería, certificados y paz y salvo	500.000	542.500	588.612	1.631.112
1.1.2.1.3	Venta de servicios (aseo y basura)	500.000	542.500	588.612	1.631.112
1.1.2.1.4	Licitaciones	1.400.000	1.519.000	1.648.115	4.567.115
1.1.2.2	MULTAS	300.000	325.500	353.167	978.667
1.1.2.2.1	Multas gobierno y planeación	300.000	325.500	353.167	978.667
1.1.2.3	CONTRACTUALES	100.000	108.500	117.722	326.222
1.1.2.3.1	Arrendamientos	100.000	108.500	117.722	326.222
1.1.2.4	OTROS INGRESOS	10.200.000	11.067.000	12.007.695	33.274.695
1.1.2.4.1	Otros ingresos no tributarios	200.000	217.000	235.445	652.445
1.1.2.4.2	Contribuciones de contratos de obra – Fondo de seguridad ciudadana.	10.000.000	10.850.000	11.772.250	32.622.250
1.1.2.5	APORTES Y TRANSFERENCIA DEPARTAMENTAL	560.000	607.600	659.246	1.826.846
1.1.2.5.1	Vehículos	10.000	10.850	11.722	32.572
1.1.2.5.2	Degüello de ganado mayor	550.000	596.750	647.474	1.794.224
1.1.2.6	SISTEMAS GENERAL DE PARTICIPACION	4.545.068.830	4.931.399.680	5.350.568.654	14.827.037.164
1.1.2.6.1	EDUCACION	484.934.572	526.154.010	570.877.101	1.581.965.683
1.1.2.6.1.1	Calidad de la educación	484.934.572	526.154.010	570.877.101	1.581.965.683
1.1.2.6.2	SALUD S.G.P.	2.326.560.337	2.524.317.965	2.738.884.992	7.589.763.294
1.1.2.6.2.1	Régimen subsidiado continuidad	1.149.032.817	1.246.700.606	1.352.670.157	3.748.403.580
1.1.2.6.2.2	Régimen subsidiado ampliación	10.703.916	11.613.748	12.600.917	34.918.581
1.1.2.6.2.3	Salud pública	224.808.204	243.916.901	264.649.838	733.374.942

**REPUBLICA DE COLOMBIA
DEPARTAMENTO DEL CAUCA
MUNICIPIO DE LOPEZ DE MICAY
PLAN DE DESARROLLO 2005-2007
PLAN FINANCIERO**

PRESUPUESTO DE INGRESOS

INDICADORES		2005	2006	2007	TOTALES
CRECIMIENTO PROYECTADO		3.93%	4.5%	5.00%	
INFLACION ESPERADA		5.50%	5.0%	5.00%	
TASA DE CRECIMIENTO		4.50%	4.8%	5.00%	
1.0	INGRESOS				
1.1	INGRESOS CORRIENTES	5.778.247.869	6.349.398.938	6.908.103.471	19.035.750.278
1.1.1	INGRESOS TRIBUTARIOS	583.818.871	633.443.475	687.286.172	1.904.548.516
1.1.1.1.	Impuestos directos	66.449.997	72.098.246	78.226.597	216.774.840
1.1.1.1.1	Predial unificado	66.349.997	71.989.746	78.108.874	216.448.617
1.1.1.1.2	Circulación y tránsito	100.000	108.500	117.722	326.222
1.1.1.2	Impuestos indirectos	517.3683.874	561.345.228	609.059.572	1.687.773.674
1.1.1.2.1	Aviso, tableros y vallas	2.000.000	2.170.000	2.354.450	6.524.450
1.1.1.2.2	Degüello ganado menor	500.000	542.500	588.612	1.631.112
1.1.1.2.3	Estampilla proelectrificación rural	15.000.000	16.275.000	17.658.375	48.933.375
1.1.1.2.4	Sobretasa a la gasolina	436.558.874	473.666.378	513.928.020	1.424.153.272
1.1.1.2.5	Industria y comercio	5.000.000	5.425.000	5.886.125	16.311.125
1.1.1.2.6	Industria y comercio sector financiero	200.000	217.000	235.445	652.445
1.1.1.2.7	Impuesto estampilla ley 33	15.000.000	16.275.000	17.658.375	49.585.820
1.1.1.2.8	Delineación urbana y parámetro	1.000.000	1.085.000	1.177.225	3.262.225
1.1.1.2.9	Aprobación de planos y licencia de construcción	1.000.000	1.085.000	1.177.225	3.262.225
1.1.1.2.10	Anotación y sellos (pesos y medidas)	10.000.	10.850	11.772	32.622
1.1.1.2.11	Extracción de material de ríos	100.000	108.500	117.722	326.222
1.1.1.2.12	Fondo de calamidad doméstica	20.000.000	21.700.000	23.544.500	65.244.500
1.1.1.2.13	Estampilla prodeporte y cultura.	21.000.000	22.785.000	24.721.725	68.506.725

REPUBLICA DE COLOMBIA
DEPARTAMENTO DEL CAUCA
MUNICIPIO DE LOPEZ DE MICAY

Parte II



Polideportivo López de Micay

Inversiones

**REPUBLICA DE COLOMBIA
DEPARTAMENTO DEL CAUCA
MUNICIPIO DE LOPEZ DE MICAY
4.1 DIRECTRICES PARA EL DESARROLLO MUNICIPAL**

PROBLEMA	SOLUCIÓN
<p>-Infraestructura Para la parte de producción : no existe inversión por parte del estado , ni por el sector privado para buscar la transformación de los productos</p> <p>-Falta de apoyo de parte del estado para realizar macroproyectos en el municipio que lleguen a transformar su materia prima. Como el coco, borojo, la caña, palma africana , en lo forestal industrias de la madera y en la pesca no salimos de acciones artesanales , para la captura , menos para la transformación</p> <p>- No existe una legislación para la venta de oxígeno al mundo, cuando hoy el Banco Mundial cuenta con cuatro fondos, dedicados a la comercialización de los bonos de carbono</p> <p>- Falta de Centros de acopio para, la comercialización de los productos.</p>	<p>-Impulsar Proyectos Productivos. por parte de la administración para su transformación y comercialización de los productos agrícolas</p> <p>- Conformación de alianzas estratégicas productiva a nivel departamental y nacional, para impulsar macroproyectos del sector agrícola , forestal , pesquero, minero y turístico</p> <p>-Fortalecer los Consejos comunitarios y capacitarlos para que se apropien del manejo ambiental del municipio, pues esta es la mayor fortaleza de la Región Pacífica y se debe hacer causa común entre todos los pueblos del litoral.</p> <p>- El futuro esta en la venta de bonos de carbono a los 37 países contaminantes.</p> <p>- Crea centros de acopio para la comercialización de los productos en Buenaventura que es el principal lugar de distribución</p>

**REPUBLICA DE COLOMBIA
DEPARTAMENTO DEL CAUCA
MUNICIPIO DE LOPEZ DE MICAY**

SUBSISTEMAS DE PRODUCCION	FORTALEZAS	OPORTUNIDADES	DEBILIDADES	AMENAZAS
Comercio y Servicios	<p>-Facilidad de transporte, para llevar los productos desde Buenaventura y viceversa.</p> <p>-La ubicación de la cabecera municipal, con relación a sus corregimientos y demás municipios vecinos, que la convierten en un centro</p> <p>-Un consumo domestico garantizado para el comercio local</p>	<p>-El fortalecimiento e impulso que se le está dando a las PYME.</p> <p>-Establecimiento de cadenas de comercialización de productos básicos y de electrodomesticos</p>	<p>-El costo de los productos de consumo diario, es muy elevado debido al transporte marítimo y fluvial</p>	<p>El comerciante está siendo extorsionado por los grupos ilegales que operan en la zona</p>
MINERÍA	<p>- La existencia de recursos minerales en el territorio municipal, especialmente en los ríos Chuare, y MICAY en la parte alta,</p>	<p>En época de verano se puede extraer del lecho de los ríos con draguetas y ,mediante el mazamorreo. Y retroexcavadoras</p>	<p>La extracción del metal se dificulta por que los ríos permanecen la mayor parte del año crecidos, en invierno.</p>	<p>La utilización de retroexcavadoras para la extracción del mineral es perjudicial porque daña el ecosistema</p>

**REPUBLICA DE COLOMBIA
DEPARTAMENTO DEL CAUCA
MUNICIPIO DE LOPEZ DE MICAY**

SUBSISTEMAS DE PRODUCCION	FORTALEZAS	OPORTUNIDADES	DEBILIDADES	AMENAZAS
Eco-Turismo	<ul style="list-style-type: none"> -La existencia de sitios naturales atractivos para el turista, playas, quebradas , chorreras . -Facilidad de transporte tanto aéreo, fluvial y marítimo para el acceso a los lugares turísticos. -Los senderos ecológicos de los esteros, las playas y los ríos -Inventario Turístico. -Biodiversidad y entorno natural -Gastronomía -Recurso humano. 	<ul style="list-style-type: none"> -la seguridad ha mejorado en la zona, facilitando la movilización de los propios y visitantes. -Pymes- El turismo ecológico y el ecoturismo. -E.O. T. y planes de desarrollo -Política del gobierno Nacional -Acuerdo de competitividad. 	<ul style="list-style-type: none"> -Las administraciones locales no hacen ningún esfuerzo por fortalecer este renglón de la economía. -Falta inversión privada y oficial para fomentar el turismo. - Poco conocimiento de los atractivos turísticos que existen en el municipio- 	<ul style="list-style-type: none"> -Presencia de grupos al margen de la ley, que restringen el ingreso de visitantes.

**REPUBLICA DE COLOMBIA
DEPARTAMENTO DEL CAUCA
MUNICIPIO DE LOPEZ DE MICAY**

SUBSISTEMAS DE PRODUCCION	FORTALEZAS	OPORTUNIDADES	DEBILIDADES	AMENAZAS
Pesca	<ul style="list-style-type: none"> - La diversidad de productos del mar que se da en la zona. -El volumen de la pesca que alcanza cantidades considerables -Vocación d los pescadores en una tercera parte de la población 	<ul style="list-style-type: none"> -Existencia de instituciones que brindan asistencia al pescador -Fomentar la acuicultura en estanque y en los ríos 	<ul style="list-style-type: none"> -No hay tecnificación para el ejercicio de la misma. - No se hace la etapa de procesamiento del producto - -Como la pesca es artesanal no se selecciona el producto, agotando a futuro algunas especies. -Dificultad en la consecución de crédito - Falta de centros de acopio 	<ul style="list-style-type: none"> - Los programas en este sentido no llegan a estas zonas. -No existe una política clara al respecto desde el gobierno central
Explotación Forestal	<ul style="list-style-type: none"> -La variedad y cantidad de bosques natural existente -Los procesos de regeneración espontáneas del bosque que es alta. -La venta de bonos de carbono hacia el futuro -Condiciones favorables para el cambio climático 	<ul style="list-style-type: none"> -Comercializar el oxígeno producido por los bosques . fortalecer los consejos comunitarios, contemplados en la ley 70 de 1993, para que se apropien del manejo ambiental y territorial. -El cambio climático favorece a los territorios de la costa para que a nivel mundial se establezcan programas del CO2 	<ul style="list-style-type: none"> -La explotación indiscriminada producto de la comercialización por el nativo, como medio de subsistencia. -No se han elaborado planes de manejo ambiental en estos territorios - Por falta de tecnología adecuada se desperdicia un 40% de la producción. 	<ul style="list-style-type: none"> -Deforestación a futuro , producto de la tala. -El daño ecológico que se presenta en la zona.

**REPUBLICA DE COLOMBIA
DEPARTAMENTO DEL CAUCA
MUNICIPIO DE LOPEZ DE MICAY
4.0 ANÁLISIS SITUACIONAL DOFA**

MATRIZ DOFA

SUBSISTEMAS DE PRODUCCION	FORTALEZAS	OPORTUNIDADES	DEBILIDADES	AMENAZAS
Agricultura	<ul style="list-style-type: none"> - La fertilidad de las tierra para la producción agrícola y pecuaria, por sus condiciones agrológicas - Alto Sentido de pertenencia de sus habitantes.- - Voluntad política para promover el desarrollo y progreso de López DE MICAY -Visión compartida de desarrollo por parte de la comunidad . -Ubicación geográfica. -Poco consume interno. -Biodiversidad, Tradición agropecuaria -Alto potencial de desarrollo debido a la riqueza de la flora y la fauna 	<ul style="list-style-type: none"> - Recursos del nivel nacional para la sustitución de cultivos - Entidades estatales que facilitan créditos para el agro. - El programa de líderes rurales, que está desarrollando el SENA. -Aprovechamiento de biodiversidad en forma sostenible. -Gestión de proyectos regionales. -Fortalecimiento PYMES -Se desarrolla una agricultura orgánica por no contar con la aplicación de fertilizantes. -Implementación de cadenas productivas 	<ul style="list-style-type: none"> -No hay organizaciones sociales para aumentar la producción . - La carencia de cadenas productivas. - <i>No existen centros de acopio, para que el campesino venda sus productos.</i> -Deforestación. -Altos índices de desempleo -Baja producción de los cultivos. -Debilidad en la consecución de créditos agropecuarios -Poca importancia de las Administraciones locales para el sector agropecuario. -Elevados costos y poco acceso a tecnología -Altos costos de producción -Bajos presupuestos para investigación en ciencia y tecnología. 	<ul style="list-style-type: none"> . presencia de cultivos ilícitos. - Fumigaciones aéreas por parte de las autoridades nacionales. - Inundaciones , por desbordamiento de los ríos. -Presencia de grupos al margen de la ley. -orden publico.

**REPUBLICA DE COLOMBIA
DEPARTAMENTO DEL CAUCA
MUNICIPIO DE LOPEZ DEL MICAY**

Fortalecimiento a la gestión local	mejorar el funcionamiento y el principio de complementariedad entre las instituciones y los diferentes actores del municipio.	<p>ciudadanas, convivencia pacífica resolución de conflictos, y demás temática afín .</p> <ul style="list-style-type: none"> ▪ Capacitación específica a concejales y funcionarios de la administración . ▪ Suscribir convenios interinstitucionales para capacitación. ▪ Poner en marcha el manual de procesos y procedimientos . ▪ Seguimiento permanente al plan de desarrollo y al plan operativo ▪ Cada sección elabore su plan de acción. 	
------------------------------------	---	--	--

**REPUBLICA DE COLOMBIA
DEPARTAMENTO DEL CAUCA
MUNICIPIO DE LOPEZ DEL MICAY**

3.8 PROGRAMA: DESARROLLO INSTITUCIONAL

OBJETIVO : - Propiciar con las comunidades organizadas un clima democrático y participativo
- Fortalecer el proceso de planeación y la capacidad de gestión municipal

SUBPROGRAMAS	METAS	ESTRATÉGIAS	RESPÓNSABLES
Liderazgo y Democracia Municipal	En los 12 meses siguientes concertar con las organizaciones comunitarias, instituciones y ONG's un plan de capacitación en liderazgo y participación comunitaria.	<ul style="list-style-type: none"> ▪ Formular el proyecto para la creación y financiación de la escuela de liderazgo y democracia . ▪ Promocionar y sensibilizar a la comunidad sobre la elección y funciones de los jueces de paz ▪ Involucrar de manera activa a la comunidad en la toma de decisiones . ▪ Apoyar decisivamente a las juntas de acción comunal. 	<ul style="list-style-type: none"> ▪ Secretaría de Gobierno y Participación Comunitaria ▪ Secretaría de Planeación. ▪ Consejo Municipal de Planeación .
SUBPROGRAMAS	METAS	ESTRATÉGIAS	RESPÓNSABLES
	<ul style="list-style-type: none"> ▪ En los 3 años 	<ul style="list-style-type: none"> ▪ Capacitar en veedurías 	Alcaldía Municipal.

**REPUBLICA DE COLOMBIA
DEPARTAMENTO DEL CAUCA
MUNICIPIO DE LOPEZ DEL MICAY**

SUBPROGRAMAS	METAS	ESTRATÉGIAS	RESPÓNSABLES
Comunicación y desarrollo	Durante los 3 años gestionar el mejoramiento de las líneas telefónicas y la instalación de radios de comunicación	<ul style="list-style-type: none"> ▪ Gestión y convenio ante Telecom y entidades afines para la instalación de las nuevas líneas. ▪ Gestionar la instalación de los equipos necesarios para el servicio de la T.V. internacional. ▪ Gestionar ante el ministerio de comunicaciones la consecución de los radios. ▪ Presupuestar con recursos propios la adquisición de radios de comunicación. 	Alcaldía Municipal.
Emisora Comunitaria	Montaje de una emisora comunitaria en el municipio.	<ul style="list-style-type: none"> ▪ Adelantar las gestiones en el Ministerio de Comunicaciones. 	<ul style="list-style-type: none"> ▪ Alcaldía Municipal

**REPUBLICA DE COLOMBIA
DEPARTAMENTO DEL CAUCA
MUNICIPIO DE LOPEZ DEL MICAY**

3.7 PROGRAMA : TRANSPORTE Y TELECOMUNICACIONES

OBJETIVO : Mejorar el estado de las vías de comunicación fluvial, terrestres, marítimo, aéreas y las telecomunicaciones , para facilitar la intercomunicación entre los habitantes del municipio , entre estos con la región y el centro del país .

SUBPROGRAMAS	METAS	ESTRATEGIAS	RESPONSABLES
Gestión Institucional y comunitaria para atención de vías	En los 3 años de gobierno construir puentes, mejorar vías en general del municipio.	<ul style="list-style-type: none"> ▪ Gestionar recursos económicos ante la CRC. Fondo Nacional de Caminos Vecinales, Instituto Nacional de Vías y el Plan Colombia ▪ Orientando mingas para limpieza y mantenimiento de caminos y esteros ▪ Fusionando la secretaría de Planeación con la de obras Públicas 	<ul style="list-style-type: none"> ▪ Secretaría de Planeación ▪ Alcaldía Municipal

**REPUBLICA DE COLOMBIA
DEPARTAMENTO DEL CAUCA
MUNICIPIO DE LOPEZ DEL MICAY**

3. 6.PROGRAMA : ENERGÍA

OBJETIVO: Ampliar y mejorar la cobertura del servicio de energía eléctrica en el municipio en la zona rural y en la cabecera municipal, optimizando los servicios de la Microcentral de Jolí.

SUBPROGRAMAS	METAS	ESTRATEGIAS	RESPONSABLE S
<ul style="list-style-type: none"> ▪ Gestión institucional para la atención del servicio de energía eléctrica. 	<ul style="list-style-type: none"> ▪ En los 3 años formular y gestionar proyectos de electrificación a nivel nacional e internacional ▪ Aumentar la cobertura en un 85% del servicio eléctrico en las localidades de mayor población el municipio. <p>Durante los 3 años</p>	<ul style="list-style-type: none"> ▪ Apropiando las partidas para los diseños y demás estudios de preinversión ▪ Promover proyectos dirigidos al mejoramiento de la Microcentral del Rio Jolí. ▪ Gestionar los recursos financieros ante el fondo nacional de regalías y demás instituciones pertinentes. ▪ Adquirir plantas eléctricas con recursos de propósitos general. ▪ Ampliando las redes eléctricas en las comunidades que cuentan con el servicio . 	<ul style="list-style-type: none"> ▪ Despacho del Alcalde. ▪ Secretaría de Planeación. ▪ Alcaldía Municipal.

de gobierno

**REPUBLICA DE COLOMBIA
DEPARTAMENTO DEL CAUCA
MUNICIPIO DE LOPEZ DEL MICAY**

Investigación en Biodiversidad	Crear el centro de investigación en Biodiversidad Municipal.	<ul style="list-style-type: none"> • Adelantar las gestiones necesarias para conseguir apoyo a nivel nacional e internacional, para poner en funcionamiento el centro de investigación en biodiversidad municipal. 	<ul style="list-style-type: none"> • Alcaldía Municipal • ONG's
--------------------------------	--	---	---

**REPUBLICA DE COLOMBIA
DEPARTAMENTO DEL CAUCA
MUNICIPIO DE LOPEZ DEL MICAY**

SUBPROGRAMAS	METAS	ESTRATÉGIAS	RESPONSABLES
Manejo integral de cuencas y quebradas	En los 6 meses siguientes presentar la propuesta y gestionarla ante la C.R.C. y el ministerio del medio ambiente	<ul style="list-style-type: none"> • Construcción de viveros para implementar la reforestación • Reforestar las áreas donde se identifiquen nacimientos de agua • Articular los planes, programas y proyectos ambientales con el PAM. • Conformar grupos ecológicos en los corregimientos • Afianzar los procesos sanitarios 	<ul style="list-style-type: none"> • Alcaldía Municipal.
Fortalecimiento de los Consejos Comunitarios	Impulsar la formulación de cinco planes de, manejo ambientales, en los consejos comunitarios con el apoyo de C.R.C.	<ul style="list-style-type: none"> • Establecer contactos con las instituciones del orden nacional e internacional para conseguir los recursos financieros para lograr estos objetivos. 	<ul style="list-style-type: none"> • Alcaldía Municipal.

**REPUBLICA DE COLOMBIA
DEPARTAMENTO DEL CAUCA
MUNICIPIO DE LOPEZ DEL MICAY**

3.5 PROGRAMA : MEDIO AMBIENTE

- OBJETIVOS:**
- Propiciar espacios de análisis y reflexión sobre el adecuado manejo y uso de los recursos naturales
 - Orientar la escogencia de alternativas de solución a los problemas ambientales.
 - Impulsar la creación de un Centro de Investigación en Biodiversidad en el municipio.

SUBPROGRAMAS	METAS	ESTRATÉGIAS	RESPONSABLES
Diseño del sistema municipal de prevención y atención de emergencias.	<p>Durante el primer año identificar y zonificar las zonas de alto riesgo del municipio.</p> <p>Realizar 5 campañas de manejo ambiental durante los 3 años de administración.</p>	<ul style="list-style-type: none"> • Elaborar el plan municipal de prevención en concordancia con la oficina de prevención y atención nacional de desastres. • Fortaleciendo el comité local de emergencia • Adelantar las obras de infraestructura que permitan mitigar los riesgos naturales. • Capacitar a la comunidad para el uso y manejo sostenible de los recursos naturales. 	<ul style="list-style-type: none"> • Comité local de emergencias. • Secretaría de Planeación.

**REPUBLICA DE COLOMBIA
DEPARTAMENTO DEL CAUCA
MUNICIPIO DE LOPEZ DEL MICAY**

SUBPROGRAMAS	METAS	ESTRATÉGIAS	RESPÓNSABLE S
Implementar el proyecto de Palma Africana en el municipio	Sembrar en el trienio, 2000 hectáreas de palma africana en el municipio. Hacer gestiones necesarias para el montaje de la planta extractora de aceite de palma.	<ul style="list-style-type: none"> • Conformar una alianza estratégica entre los agricultores, el municipio, profesionales de la región, el Gobierno Departamental y Nacional y entidades del orden departamental, nacional e internacional para el fomento de la siembra, transformación y comercialización de los productos. 	<ul style="list-style-type: none"> • Alcaldía Municipal. • ONGs Nal. e internacional. • UMATA. • Gobierno Dptal. y Nacional.

**REPUBLICA DE COLOMBIA
DEPARTAMENTO DEL CAUCA
MUNICIPIO DE LOPEZ DEL MICAY**

SUBPROGRAMAS	METAS	ESTRATÉGIAS	RESPÓNSABLE S
Apoyo al sistema de seguridad alimentaria local.	En el trienio gestionar y ejecutar proyectos para asegurar la alimentación de la población.	<ul style="list-style-type: none"> • Implementar las huertas en los colegios de modalidad agropecuaria y en las azoteas de las viviendas. • Sembrar simultáneamente cultivos de pan coger con aquellos de mediano tiempo para producir (Palma Africana). • Apoyar las fincas de cultivos tradicionales • Intercambiar cultivos nativos. • Involucrar a las asociaciones de mujeres en las huertas caseras. 	<ul style="list-style-type: none"> • UMATA con apoyo de la Alcaldía.

**REPUBLICA DE COLOMBIA
DEPARTAMENTO DEL CAUCA
MUNICIPIO DE LOPEZ DEL MICAY**

SUBPROGRAMAS	METAS	ESTRATÉGIAS	RESPÓNSABLE S
El PAM como medio para reactivar el agro.	<p>En los 2 primeros años de gobierno implementar los proyectos prioritarios formulados en el PAM.</p> <p>En los 3 años crear 2 centros de acopio para los productos agropecuarios</p>	<ul style="list-style-type: none"> • Posibilitando alianzas estratégicas con entidades Nacionales e internacionales para implementar cultivos , transformación y comercialización del mismo. • Solicitar capacitación a FINAGRO para acceder a líneas de créditos. • Acompañamiento a los grupos productivos en el proceso de transformación de los productos. • Establecer parcelas demostrativas para incentivar la agricultura en el municipio . 	<ul style="list-style-type: none"> • UMATA con el apoyo de la Alcaldía.

**REPUBLICA DE COLOMBIA
DEPARTAMENTO DEL CAUCA
MUNICIPIO DE LOPEZ DEL MICAY**

3.4 PROGRAMA: SECTOR PRODUCTIVO

- OBJETIVOS :**
- Contribuir a la conformación de redes productivas y al fortalecimiento de las organizaciones de productores , como mecanismo para lograr crecimiento económico y el desarrollo social en el municipio.
 - Mejorar la asistencia técnica en la producción agrícola , pecuaria ,pesquero y minero
 - Crear los mecanismos para impulsar proyectos microempresariales en el municipio especialmente en la agroindustria y forestal.

SUBPROGRAMAS	METAS	ESTRATÉGIAS	RESPÓNSABLES
Fortalecimiento de los grupos asociados y procesos productivos	En el primer año identificar los grupos para definir el tipo de apoyo requerido	<ul style="list-style-type: none"> • Diagnosticar las principales debilidades y fortalezas del sector, para diseñar el plan de acción a seguir por parte de la UMATA. • Adelantar capacitación técnica de la mano con otras instituciones. 	<ul style="list-style-type: none"> • UMATA con el apoyo de la Alcaldía.

**REPUBLICA DE COLOMBIA
DEPARTAMENTO DEL CAUCA
MUNICIPIO DE LOPEZ DEL MICAY**

SUBPROGRAMAS	METAS	ESTRATÉGIAS	RESPONSABLES
Deporte y recreación para todos	<p>En los 6 meses siguientes formular un plan de acción en materia deportiva y recreativa</p> <p>Construir cinco canchas múltiples en los tres años de gobierno en los principales corregimientos del municipio</p>	<ul style="list-style-type: none"> • Organizando eventos recreativos y deportivos permanentemente en los cuales se involucre gran número de participantes. • Institucionalizar el día del deporte y la recreación. • Dotando de implementos deportivos a los establecimientos educativos y organizaciones comunitarias. • Creación de escuelas de formación deportivas. 	<p><i>-Alcaldía Municipal</i></p> <p><i>-Indeportes.</i></p> <p>- Alcaldía</p>

**REPUBLICA DE COLOMBIA
DEPARTAMENTO DEL CAUCA
MUNICIPIO DE LOPEZ DEL MICAY**

- OBJETIVOS:**
- Promover la práctica del deporte, la educación física, la recreación y la cultura en el municipio.
 - Generar lazos de amistad e integración al interior de las comunidades para afianzar valores, costumbres e identidad cultural.

SUBPROGRAMAS	METAS	ESTRATÉGIAS	RESPONSABLES
Fortalecimiento de valores e identidad cultural	En el primer año de gobierno organizar comités culturales en los principales corregimientos y cabecera municipal, con base en un plan local. En los próximos 6 meses instalar una mesa de	<ul style="list-style-type: none"> • Gestionar ante el fondo mixto de cultura y el ministerio del ramo, recursos para la implementación del plan • Creando el fondo local de cultura • Promover y fortalecer los grupos artísticos de diversos géneros • Adecuar la casa de la cultura 	<ul style="list-style-type: none"> • Dirección casa de la cultura • Consejo municipal de planeación • Secretaría de planeación • Instituto municipal de deportes

cultura.

**REPUBLICA DE COLOMBIA
DEPARTAMENTO DEL CAUCA
MUNICIPIO DE LOPEZ DEL MICAY**

SUBPROGRAMAS	METAS	ESTRATEGIAS	RESPONSABLES
Salud Comunitaria	Cada seis meses durante el trienio llegar a la población rural con campañas educativas y preventivas en salud	<ul style="list-style-type: none"> • Elaborar un plan de capacitación en salud, partiendo del P.A.B • Comprometer a otras instituciones públicas y privadas en este propósito. • Divulgar la normatividad vigente en materia de seguridad social. 	<ul style="list-style-type: none"> • Gerencia del Hospital. • Alcaldía Municipal
Mejores obras para la salud y el saneamiento básico	En los tres años mejorar, remodelar, construir y dotar el 20% la red hospitalaria del municipio	<ul style="list-style-type: none"> • Gestionar recursos para cofinanciar proyectos de inversión en salud y saneamiento básico. • Adquirir tanques colectores de agua • Construir los acueductos veredales • Dotando de letrinas a las comunidades • Celebrar un convenio con Unicauca para llevar médicos especialistas y odontólogos a la localidad • Realizar los estudios de preinversión para proyectos medianos de acueductos y alcantarillados 	<ul style="list-style-type: none"> • Alcaldía Municipal. • Alcaldía Municipal.

3.3 PROGRAMA: DEPORTE, RECREACIÓN Y CULTURA

**REPUBLICA DE COLOMBIA
DEPARTAMENTO DEL CAUCA
MUNICIPIO DE LOPEZ DEL MICAY
3.2 PROGRAMA : SALUD Y SANEAMIENTO BASICO**

OBJETIVOS : Mejorar la calidad de vida de los habitantes , mediante procesos de promoción , educación, atención y prevención de salud, mediante la ampliar cobertura.

SUBPROGRAMAS	METAS	ESTRATEGIAS	RESPONSABLES
Mas y mejor cobertura en salud para la población	En los tres años aumentar en un 20% la cobertura del sector salud en el régimen subsidiado	<ul style="list-style-type: none"> • Apoyarse con los grados Decimos y Onces y las J.A.C. para recolectar la información • Actualizar el Sisben • Crear una red de información a través del hospital, Alcaldía, y la J.A.C. para calificar 	<ul style="list-style-type: none"> • Gerencia del hospital • Coordinación del Sisben • Secretaría de planeación • Coordinación del I.C.B.F

**REPUBLICA DE COLOMBIA
DEPARTAMENTO DEL CAUCA
MUNICIPIO DE LOPEZ DEL MICAY**

Subprogramas	Metas	Estrategias	Responsables
Mejoramiento de la infraestructura escolar	En los tres años mejorar, reparar, mantener y ampliar el 40% de los centros educativos . Construir nueve escuelas en la zona rural,	<ul style="list-style-type: none"> • Gestionar recursos para la construcción, ampliación, mantenimiento y dotación de los centros educativos ante las instituciones nacionales e internacionales • Realizar mingas con la comunidad educativa para el lucimiento, mantenimiento y mejoramiento de los centros educativos 	<ul style="list-style-type: none"> - Alcaldía - Jefe de Planeación

**REPUBLICA DE COLOMBIA
DEPARTAMENTO DEL CAUCA
MUNICIPIO DE LOPEZ DEL MICAY**

Subprogramas	Metas	Estrategias	Responsables
Ampliación de Cobertura	<p>En el trienio hacer que el 60 % de la población entre los 5 y 17 años que están por fuera, ingresen al sistema educativo.</p> <p>Dotar de los materiales adecuados al 40% de los establecimientos educativos durante los tres años.</p>	<ul style="list-style-type: none"> • Presentar ante la secretaría de educación departamental, las necesidades de plazas docentes para que sean acogidas a la planta única • Creando estímulos en los establecimientos educativos • Reubicando docentes de acuerdo a la necesidad del servicio • Implementando los restaurantes escolares 	<p>-Dirección de núcleo,</p> <p>-Directivos docentes</p> <p>-Alcaldía</p> <p>-Secretaria de desarrollo comunitario.</p>

**REPUBLICA DE COLOMBIA
DEPARTAMENTO DEL CAUCA
MUNICIPIO DE LOPEZ DEL MICAY**

Subprogramas	Metas	Estrategias	Responsables
Mejoramiento de la calidad educativa	<p>En los tres años elevar el resultado de las pruebas del ICFES y por ende el ingreso de bachilleres a la universidad pública.</p> <p>En los tres años realizar 3 eventos académicos dirigidos a los docentes que trabajan en el municipio</p>	<ul style="list-style-type: none"> • Involucrar más a la comunidad en el proceso educativo. • Mejorando las relaciones interpersonales de la comunidad educativa • Conformando y haciendo operativa la junta municipal de educación (Jume) • Promoviendo en los centros educativos el acceso a la información y a la tecnología (Computadores, Internet, Correo electrónico) • Adecuando y dotando de bibliotecas actualizadas a los centros educativos. 	<ul style="list-style-type: none"> • Dirección de núcleo educativo • Junta municipal de educación • Secretaría de planeación

**REPUBLICA DE COLOMBIA
DEPARTAMENTO DEL CAUCA
MUNICIPIO DE LOPEZ DEL MICAY**

3.0 DIRECCIONAMIENTO ESTRATÉGICO

El direccionamiento estratégico que se plasma en este documento es formulado con base en las necesidades priorizadas por la comunidad (Diagnostico Situacional), es decir como está el municipio hoy . El plan estratégico es el como vamos a llegar a la situación deseada para nuestro municipio en el futuro, es una visión del futuro que deseamos y que estrategias debemos implementar para alcanzarlo. .

3.1 PROGRAMA.: EDUCACIÓN

- OBJETIVOS:**
- Promover la formulación de un plan educativo municipal, acorde a las características propias del municipio.
 - Mejorar la prestación del servicio educativo en el municipio
 - Ampliar la cobertura del servicio educativo en los tres niveles (Preescolar- básica y media) mediante estrategias que motiven el ingreso al sistema y permanezcan en el.

**REPUBLICA DE COLOMBIA
DEPARTAMENTO DEL CAUCA
MUNICIPIO DE LOPEZ DEL MICAY**

	<p>materia prima.</p> <ul style="list-style-type: none"> • Crear centros de acopio tanto en el municipio como en el puerto de Buenaventura principal comercializador de la región.
<p>Dos Quebrada, La Concha, Las Pavas, San Bartolo, Juan Núñez, Calle Larga, El Carmen, Sagrada Familia, Golondro, San Bartolo, Marucha, Juan Santo.</p>	<ul style="list-style-type: none"> • No hay apoyo Estatal (Créditos) para el sector agropecuario. • Adquisición de paquetes tecnológicos para mejorar el sector productivo. • Implementar el cultivo de palma africana • Crear centros de distribución de los productos. • Fomentar proyectos de seguridad alimentaria. • Impulsar la siembra de plátano, banano, maíz, papachina, chontaduro, arroz y frutales. • Fomentar la cría de cerdos , aves y peces en estanque

REPUBLICA DE COLOMBIA
DEPARTAMENTO DEL CAUCA
MUNICIPIO DE LOPEZ DEL MICAY

LOCALIDADES	PROBLEMÁTICA PRIORIZADA
Betania, San Fernando, San Pedro, El Trueno, El Cacao, Las Cruces, Las Palmas.	<ul style="list-style-type: none"> • Apoyar las fincas con cultivos tradicionales. • Mas presencia de los técnicos de UMATA., con semillas y asistencia técnica. • Apoyar el cultivo de palma africana • Ampliación de los cupos de créditos por parte del Banco Agrario. • Apoyar los procesos asociativos de producción y comercialización • Apoyo a las madres comunitarias para la formación de microempresas • Falta de formas de comercialización de los producto. • Impulsar paquetes tecnológicos para el procesamiento de nuestra materias primas.
Cabecera Municipal, San Antonio de Chuare, Lana, Playa Grande, Naicioná, San Isidro, Isla de Gallo, San Cruz de Sigüí, Bajo Sigüí, San Antonio de Gurumendy, Jolí.	<ul style="list-style-type: none"> • No hay condiciones para cultivar el plátano. • Fomentar la creación de microempresas asociativas. • Fomentar el cultivo de arroz, plátano, banano, caña, maíz y frutales • Fomentar e incentivar los trapiches paneleros. • Brindar asistencia técnica al campesino a través de la UMATA • Proliferación de plagas que matan cultivos • Fomentar el cultivo de palma africana. • Crear alianzas estratégicas productivas para el procesamiento de la producción del la palma africana. • Impulsar el proyecto de miel ecológica. • Fortalecer la seguridad alimentaria • Conseguir apoyo económico y capacitación para el fomento de la producción. • Impulsar paquetes tecnológicos para la transformación de nuestra

**REPUBLICA DE COLOMBIA
DEPARTAMENTO DEL CAUCA
MUNICIPIO DE LOPEZ DEL MICAY**

	<ul style="list-style-type: none">• Hacer una realidad el proyecto de Miel Ecológica, mediante la asistencia técnica y con procesos de control de calidad.• Impulsar la creación de centros de acopio, para la comercialización de los productos.• Capacitación en temas micro empresariales y asociativos
--	---

REPUBLICA DE COLOMBIA
DEPARTAMENTO DEL CAUCA
MUNICIPIO DE LOPEZ DEL MICAY

LOCALIDADES	PROBLEMÁTICA PRIORIZADA
Zaragoza, Taparal, San Joaquín, El Barranco, Rotura, Belén de Iguana, Río Viejo.	<ul style="list-style-type: none"> • Adquisición de paquetes tecnológicos para mejorar la producción agrícola. • Fomentar e incentivar la producción del cultivo de palma africana. • Fomentar el cultivo de la caña y su procesamiento con calidad. • Impulsar el proyecto para la producción de Miel Ecológica. • Fortalecer la Alianza Estratégica Productiva , entre la comunidad Micayceña, el Municipio , Departamento, Nación y ONGs . Nacionales e internacionales. • Impulsar la criandería de cerdos y aves. • Fomento para el cultivo de chontaduro y papachina , pues son productos que tienen mercado local y fuera del municipio. • Crear centros de acopio en el municipio y fuera de el.
Nohanamito, Guayabal , Santa Ana, El Trapiche, Boca Grande, El Coco, La Capilla, Juan Cobo, El Chigüero.	<ul style="list-style-type: none"> • Falta de crédito para cultivar el campo. • Impulsar un proyecto de pesca semindustrial • Incentivar la producción de arroz, plátano , banano, chontaduro, maíz, papachina y frutales. • Crear las condiciones para apoyar el cultivo de palma africana y el montaje de la planta extractora de aceite. • Crear condiciones para la cría de peces en estanques • Fomentar la seguridad alimentaria en las comunidades • Hacer las gestiones necesarias para el funcionamiento de la alianza estratégica de Producción entre la comunidad de agricultores, el Municipio, Departamento, la Nación, Organismos nacionales e internacionales.

**REPUBLICA DE COLOMBIA
DEPARTAMENTO DEL CAUCA
MUNICIPIO DE LOPEZ DEL MICAY**

	<p>comunidades.</p> <ul style="list-style-type: none"> • La fuerza publica no hace presencia en los corregimientos. • Falta mayor apoyo y acompañamiento de la administración, a las comunidades dispersa a lo largo de los ríos MICAY y Naya. • Capacitación en sistema micro empresariales
<p>Betania, La Concha, Las Pavas, San Bartolo, Juan Núñez, Calle Larga, El carmen , Sagrada Familia.</p>	<ul style="list-style-type: none"> • Capacitar las comunidades en resolución de conflictos • Falta capacitación en los temas de convivencia pacifica • Hacer que los inspectores municipales reciban adecuada capacitación para el ejercicio del cargo. • Capacitación en sistema micro empresariales y asociativos por parte de EI SENA • Solicitar mayor seguridad en las bocanas para los pescadores y navegantes • Falta de liderazgo de la comunidad • Indiferencia de los gobernantes.
<p>Dos Quebradas, La Concha, Las Pava. San Bartolo, Juan Núñez, Calle Larga, El Carmen, Sagrada Familia., Golondro , San Francisco Adentro, Marucha Y Juan Santo.</p>	<ul style="list-style-type: none"> • Se necesita la caseta comunal , para integración de la gente de golondro • Apoyo a las organizaciones de base, con programas de capacitación en sistemas asociativos. • Construcción de la inspección y nombramiento de un inspector en propiedad • Apoyo Institucional de la administración municipal, a los lideres , madres comunitarias, catequesis y maestros.

2.9 SECTOR PRODUCTIVO

REPUBLICA DE COLOMBIA
DEPARTAMENTO DEL CAUCA
MUNICIPIO DE LOPEZ DEL MICAY

2.8 DESARROLLO INSTITUCIONAL

LOCALIDADES	PROBLEMÁTICA PRIORIZADA
<p>Cabecera Municipal San Antonio de Chuare, Lana, Playa Grande, Naicioná, Jolí, San Isidro , Isla de Gallo, Sigüí, Bajo Sigüí, San Antonio de Gurumendy.</p>	<ul style="list-style-type: none"> • No hay presencia de la fuerza publica (Ejercito) • El manual de funciones y procedimientos no es operativo, debe realizarse una reestructuración administrativa. • Fortalecer los consejos comunitarios • No existe cárcel municipal • Carencia de parques comunitarios e infantiles en todos los corregimientos • Desconocimiento de la temática sobre resolución de conflictos. • Falta programas sobre prevención de la drogadicción y el alcoholismo • No existen jueces de paz • Se debe mejorar la gestión institucional a nivel Departamental y Nacional , con proyectos formulados en los diferentes sectores.. • Falta de capacitación en los procesos organizativos • Falta de compromisos por parte de la comunidad y de algunos dirigentes
<p>Nohanamito, Guayabal, Santa Ana, El Trapiche, Boca Grande, El Coco, La Capilla, El Chigüero.</p>	<ul style="list-style-type: none"> • Falta de apoyo institucional a las organizaciones de base • Fortalecer los consejos comunitarios • Capacitación a las organizaciones de base • Falta de infraestructura para loas inspecciones de policía • Presencia de INCODER en el municipio • Solicitar mayores cupos de Bienestar Familiar. • Que los recursos que cobra la C.R.C. por concepto de salvo conducto, retornen en obras para el municipio y las

REPUBLICA DE COLOMBIA
DEPARTAMENTO DEL CAUCA
MUNICIPIO DE LOPEZ DEL MICAY

LOCALIDADES	PROBLEMÁTICA PRIORIZADA
Zaragoza, Taparal, San Joaquín, Belén de Iguana, Rotura, Río Viejo, El Barranco.	<ul style="list-style-type: none"> • No se cuenta con sistema energético en el cabildo indígena de Belén de Iguana y Casas Viejas • Mejorar el tendido de redes, de transformadores y postiadura en el corregimiento de Zaragoza • Falta un sistema energético en las localidades de Rotura Baja, el Barranco y Río Viejo.
Betania, San Fernando, San Pedro, El Trueno, El Cacao, Las Cruces, Las Palmas.	<ul style="list-style-type: none"> • Carecen de energía eléctrica las comunidades de San Fernando, Las Palmas y el Cacao • Mejorar el servicio de energía en el corregimiento de San Pedro. • Falta mejorar el sistema energético en el corregimiento de Betania, y la vereda de las Palmas.
Dos Quebrada, La Concha, Las Pavas, San Bartolo, Juan Núñez, El Carmen, Sagrada Familia. Golondro, San Francisco Adentro y Juan Santo.	<ul style="list-style-type: none"> • Ampliar las redes eléctricas de golondro • Adquisición de plantas eléctricas para Concepción, San Francisco Adentro, Calle Larga, San Bartolo, Las Pavas Y Marucha, Juan Santo • Ampliación de redes e instalación de transformadores en Dos Quebradas

**REPUBLICA DE COLOMBIA
DEPARTAMENTO DEL CAUCA
MUNICIPIO DE LOPEZ DEL MICAY**

	<ul style="list-style-type: none"> • Implementar la sala de computo en el colegio de San Antonio de Chuare.
--	--

2.7 ENERGÍA

LOCALIDADES	PROBLEMÁTICA PRIORIZADA
Cabecera Municipal San Antonio de Chuare, Lana, Playa Grande , Naicioná, Sigüí, Bajo Sigüí, San isidro, Isla de Gallo, San Antonio de Gurumendy, Jolí.	<ul style="list-style-type: none"> • Construir la sede de la empresa de energía • No hay tendido de redes eléctricas en Valentín y Cacahual • Deficiente el servicio de alumbrado público • Los asentamientos del río Sigüí carecen de todo tipo de sistema energético • Carencia de Planta Eléctrica y demás componentes en la comunidad de Naicioná, Lana, El Bajito, Y Botija. • Falta ampliación de redes, postiadura y transformadores en San Antonio de Chuare , Sigüí, Isla de Gallo, y Playa Grande. • Gestionar para el arreglo de la microcentral , la planta eléctrica y buen manejo de los recursos
Nohanamito, Guayabal, Santa Ana, El Trapiche, Boca Grande, El Coco, La capilla, Juan Cobo, El Chigüero.	<ul style="list-style-type: none"> • Solucionar la situación energética de las comunidades indígenas • Falta gestionar el proyecto de generación eléctrica para los corregimientos de Boca grande, El Trapiche, la Capilla, y El Chigüero. • Solucionar el tendido de redes , de transformadores y postiadura de la planta de Guayabal y la de Nohanamito. Para prestar un buen servicio.

REPUBLICA DE COLOMBIA
DEPARTAMENTO DEL CAUCA
MUNICIPIO DE LOPEZ DEL MICAY

LOCALIDADES	PROBLEMÁTICA PRIORIZADA
Betania, San Fernando, San Pedro, El Trueno, El Cacao, Las Cruces, Las Palmas.	<ul style="list-style-type: none"> • Dotar de motor y lancha la comunidad de San Fernando • No cuenta con el sistema de telefonía satelital la comunidad de Betania y San Pedro. • Falta de limpieza de las quebrada y esteros • Falta dotar de radioteléfonos a los corregimientos
Dos Quebrada, La Concha, Las Pavas, San Bartolo, Juan Núñez, El Carmen , Sagrada Familia, Golondro, San Francisco Adentro, Marucha y Juan Santo.	<ul style="list-style-type: none"> • Se deben limpiar los ríos y quebradas periódicamente • Carencia de un transporte masivo en San Bartolo • Construir puentes en la comunidad de Juan Núñez y las Pavas • La telefonía satelital debe ser mejorada, con programas de revisión permanente de los equipos.
Cabecera Municipal San Antonio de Chuare, Playa Grande, Naicioná, Santa Cruz de Sigüí, Bajo Sigüí, San Isidro , Isla de Gallo, San Antonio de Gurumendy, Jolí.	<ul style="list-style-type: none"> • La carencia de puentes impiden el transito peatonal • Muchas calles destapadas y en mal estado • Limpieza permanente de las quebradas y del río MICAY y sus afluentes • Carencia de transporte comunitario en San Antonio de Chuare, Playa Grande, Isla de Gallo, y Naicioná. • Vía principal destapada en la comunidad de Isla de Gallo igualmente falta de puente y saltadero. • Falta dotar de radio teléfono a las comunidades Naicioná y San Antonio de Chuare entre otras,

REPUBLICA DE COLOMBIA
DEPARTAMENTO DEL CAUCA
MUNICIPIO DE LOPEZ DEL MICAY

2.6 TRANSPORTE Y COMUNICACIÓN

LOCALIDADES	PROBLEMÁTICA PRIORIZADA
Zaragoza, Taparal, Calle Larga, El Barranco, Belén de Iguana, Rotura, Río Viejo, San Joaquín.	<ul style="list-style-type: none"> • Caminos en mal estado • No existe vía carretable entre Calle Larga y Taparal • Construir el puente en la vereda Taparal • Mejorar la vía que conduce a la escuela de la vereda Belén de Iguana • Terminar de construir el puente en Zaragoza. • Direccionar un proyecto para la canalización y limpieza del río MICAY
Nohanamito, Santa Ana, Guayabal, El Trapiche, El Coco, El Trapiche, La Capilla, Boca Grande , El Chuiguero.	<ul style="list-style-type: none"> • Carencia de transporte comunitario , que obstaculiza la movilización oportuna de enfermos(comunidad indígena). • Adelantar limpieza y canalización permanente de esteros quebradas y el río Micay. • No existe emisora comunitaria. • Deficiencia en el servicio telefónico, básicamente en el sistema satelital. • No hay señalización en los esteros. • Gestionar para el mejoramiento de los servicios de los teléfonos satelitales

REPUBLICA DE COLOMBIA
DEPARTAMENTO DEL CAUCA
MUNICIPIO DE LOPEZ DEL MICAY

LOCALIDADES	PROBLEMÁTICA PRIORIZADA
Betania, San Fernando, San Pedro, El Trueno, El Cacao, Las Cruces, Las Palmas.	<ul style="list-style-type: none"> • Tala indiscriminada de árboles • Falta de programas para la recolección de las basuras • No existe control para el tratamiento y manejo de los bosques. • Adelantar Programa de capacitación ambiental. • Tala indiscriminada de bosques que atenta contra nuestro ecosistema • Falta de baterías sanitarias en las escuelas y la comunidad en general • Efectuar mayores controles para evitar la pesca con dinamita.
Dos Quebrada , La Concha, Las Pavas, San Bartolo, Juan Núñez, Golondro, San Francisco Adentro, Marucha, Juan Santo, Calle Larga, El Carmen, Sagrada Familia.	<ul style="list-style-type: none"> • Falta de educación ambiental, para un mejor manejo de nuestro ecosistemas. • Tala indiscriminada de Bosques deben establecerse controles • No existe programa para la recolección de las basuras. • Elaborar e implementar planes de manejo ambiental. • La biodiversidad es la fortaleza de nuestro municipio por lo tanto debemos trabajar en la conservación de este patrimonio de todos.

REPUBLICA DE COLOMBIA
DEPARTAMENTO DEL CAUCA
MUNICIPIO DE LOPEZ DEL MICAY

	<ul style="list-style-type: none"> • Proliferación de enfermedades virales y bacterias.
<p>Zaragoza, Taparal, San Joaquín, Calle Larga. Rotura, Belén de Iguana, El Barranco Río Viejo</p>	<ul style="list-style-type: none"> • No existe relleno sanitario en las comunidades ni programas para el uso de las basuras • No hay limpieza permanente para la cuenca de los ríos y quebradas • Falta de programas de educación ambiental tanto para la niñez como para los adultos. • Falta capacitación para una correcta explotación de nuestro medio ambiente y para el fortalecimiento de nuestra cultura. • Adelantar programas de reforestación para un correcto manejo de nuestro ecosistema.
<p>Nohanamito, Guayabal, Santa Ana, El Trapiche, El Coco, La Capilla, Boca Grande, El Chigüero, San Pablo, Juan Cobo.</p>	<ul style="list-style-type: none"> • Alta contaminación ambiental • Extinción de la fauna y la flora • Las entidades competentes no ejercen control oportunamente • No existe programas de educación ambiental. • Proliferación de cultivos ilícito, que atenta contra nuestro medio ambiente • Tala indiscriminada de bosques, tanto para la siembra de cultivos ilícitos como para la explotación forestal. • Falta de manejo adecuado de los residuos sólidos, con programas de capacitación para el tratamiento de las basuras.

**REPUBLICA DE COLOMBIA
DEPARTAMENTO DEL CAUCA
MUNICIPIO DE LOPEZ DEL MICAY**

LOCALIDADES	PROBLEMÁTICA PRIORIZADA
<p style="text-align: center;">Cabecera Municipal, San Antonio de Chuare, Sigüí, Bajo Sigüí, Playa Grande, San Isidro , Isla de Gallo, Naicioná, San Antonio de Gurumendy, Jolí.</p>	<ul style="list-style-type: none"> • Mejoramiento del estado de las viviendas , especialmente las del área afectadas por el incendio • Adelantar planes de vivienda de interés social. • Falta de gestiones con el gobierno nacional y organismos internacionales para impulsar planes de vivienda de interés social. • Mejora el estado de las viviendas en Chuare, San Isidro, Playa Grande, Lana, El Bajito, Calle Larga, Naicioná, e Isla de Gallo.

2.5 MEDIO AMBIENTE

LOCALIDADES	PROBLEMÁTICA PRIORIZADA
<p style="text-align: center;">Cabecera Municipal, San Antonio de Chuare, Playa Grande, Naicioná, Sigüí, Bajo Sigüí, San Antonio de Gurumendy, Jolí, San Isidro, e Isla de Gallo.</p>	<ul style="list-style-type: none"> • El agua consumida no es de la calidad de potable • Abundancia de basuras en las vías • Desmedida tala de bosques • Eliminación manual de los cultivos ilícitos. • Falta de Relleno Sanitario en la cabecera y principales centros poblados. • Falta de programas de educación ambiental. • Falta de controles para la explotación de bosques y los permisos para su transporte, • En los corregimientos no existe programas de recolección y tratamiento de basura. • Falta de planes de manejo ambiental, para la protección de los recursos naturales.

REPUBLICA DE COLOMBIA
DEPARTAMENTO DEL CAUCA
MUNICIPIO DE LOPEZ DEL MICAY

LOCALIDADES	PROBLEMÁTICA PRIORIZADA
Nohanamito, Guayabal, Santa Ana, El Trapiche, El Coco, Boca Grande, La Capilla El Chigüero, Juan Cobo.	<ul style="list-style-type: none"> • Mal estado de las viviendas en las comunidades indígenas y veredas • Adelantar planes de vivienda de interés social para las comunidades mas desprotegidas de estos corregimientos. • Gestionar con el gobierno nacional programas de vivienda , según las políticas que se han impartidos en el sector.
Betania, San Fernando, San Pedro, El Trueno, El Cacao, Las Cruces.	<ul style="list-style-type: none"> • Mejorar las viviendas en las comunidades de San Fernando, Las Palmas, Betania, El Trueno y El Cacao, Las Cruces y San Pedro. • Gestionar ante el gobierno nacional programas de vivienda de interés social para las comunidades del sector
Dos Quebrada, La Concha, Las Pavas, San Bartolo, Juan Núñez, Sagrada Familia, Calle Larga, y El Carmen. Golondro, San Francisco Adentro y Juan Santo.	<ul style="list-style-type: none"> • Mejorar las vivienda en Golondro, Dos Quebradas, San Francisco adentro, San Bartolo, Juan Núñez, Marucha y Las Pavas, La Concha, Sagrada Familia y Calle Larga. • Gestionar ante el gobierno nacional programas de vivienda - de interés social para las comunidades del sector.

**REPUBLICA DE COLOMBIA
DEPARTAMENTO DEL CAUCA
MUNICIPIO DE LOPEZ DEL MICAY**

LOCALIDADES	PROBLEMÁTICA PRIORIZADA
<p>Dos Quebradas, La Concha, Las Pavas, San Bartolo, Juan Núñez, Sagrada Familia, Golondro, San Francisco Adentro, Juan Santo.</p>	<ul style="list-style-type: none"> • No se cuenta con escenarios deportivos en los corregimientos para la practica del deporte. • Falta de parques infantiles en estos corregimientos. • Falta de instructores deportivos que capaciten en estas labores tanto a la juventud y la comunidad en general. • Falta de instrumentos culturales en las escuelas y comunidad en general para las practicas del de los ritmos culturales.

2.4 VIVIENDA

LOCALIDADES	PROBLEMÁTICA PRIORIZADA
<p>Zaragoza, Taparal, El Barranco, Río Viejo, Belén de Iguana, Rotura, Calle Larga, San Joaquín,</p>	<ul style="list-style-type: none"> • Apoyo para reconstruir las vivienda en las comunidades de Río Viejo, Belén de Iguana, Taparal y San Joaquín. • Construir una casa para el cabildo indígena de Playa Bendita • Mejorar el estado de las viviendas en las comunidades de Zaragoza, Taparal, El Barranco, Río Viejo, Belén de Iguana, Rotura, Calle Larga, y San Joaquín.

REPUBLICA DE COLOMBIA
DEPARTAMENTO DEL CAUCA
MUNICIPIO DE LOPEZ DEL MICAY

LOCALIDADES	PROBLEMÁTICA PRIORIZADA
<p>Cabecera Municipal San Antonio de Chuare, Sigüí, Bajo Sigüí, Playa Grande, Naicioná, Jolí, San Antonio de Gurumendy, San Isidro e Isla de Gallo.</p>	<ul style="list-style-type: none"> • No se ha dado la creación del instituto municipal de deportes. • Carencia de escenarios y dotación de implementos deportivos, en las escuelas , colegios y comunidad en general. • No se cuenta con parque infantiles en las comunidades. • Falta de eventos deportivos, recreativos y cultural. • Dotar de instrumentos musicales a las comunidades • Adecuar la casa de la cultura. • Constituir comités de cultura en los diferentes corregimientos y veredas. • Falta de apoyo al talento deportivo y cultural. • Carencia de personal capacitados en áreas específica, de la cultura y el deporte.
<p>Betania, San Fernando, Las Palmas, San Pedro , El Trueno, El Cacao, Las Cruces</p>	<ul style="list-style-type: none"> • Carencia de escenarios e implementos deportivos en San Fernando, Las Palmas , San Pedro, El Trueno, Betania, El Cacao y La Cruces, • Dotar alas comunidades de elementos deportivos para la practica del deporte. • Implementar en las comunidades de elementos musicales autóctonos para fomentar nuestra cultura.

**REPUBLICA DE COLOMBIA
DEPARTAMENTO DEL CAUCA
MUNICIPIO DE LOPEZ DEL MICAY**

2.3 DEPORTE , RECREACIÓN Y CULTURA

LOCALIDADES	PROBLEMÁTICA PRIORIZADA
<p>Nohanamito, Guayabal, Santa Ana, El Trapiche, El Chigüero, Boca Grande, La Capilla, El Coco, Juan Cobo.</p>	<ul style="list-style-type: none"> • Falta de escenarios deportivos en los corregimientos para la practica del deporte. • No hay implementos deportivos para la practica deportiva y cultural. • No hay parques infantiles. • Las comunidades carecen de elementos musicales y deportivos. • Falta de organizaciones que trabajen en el área cultural y deportiva.
<p>Zaragoza, Taparal, Calle Larga, Rotura, Belén de Iguana, Río Viejo, El Barranco.</p>	<ul style="list-style-type: none"> • Falta de escenarios deportivos en Zaragoza, y demás corregimientos y veredas que confluyeron a este sitio . • No existen actividades recreativas para la comunidad en general, ni para población vulnerable. • No hay capacitación en materia deportiva. • Falta de instrumentos musicales en las comunidades para fomentar nuestra cultura.

REPUBLICA DE COLOMBIA
DEPARTAMENTO DEL CAUCA
MUNICIPIO DE LOPEZ DEL MICAY

<p>Betania, San Fernando, El Trueno, El Cacao, San Pedro, Las Cruces,</p>	<p>comunidad de San Fernando</p> <ul style="list-style-type: none"> • Dotar el puesto de salud de Betania • Dotar a las comunidades de este sector de una farmacia comunitaria • Carencia de alcantarillado en la comunidad de San Pedro • Construcción de letrinas en el Trueno. • Dotar de tanques para el almacenamiento de Agua a las comunidades dispersas. • Falta de carnetización del SISBEN
<p>Dos Quebrada, La Concha, Las Pavas, San Bartolo, Juan Núñez, Sagrada Familia, El Carmen Y Calle Larga. Golondro, San Francisco Adentro, Marucha y Juan Santo.</p>	<ul style="list-style-type: none"> • Construcción del puesto de salud en Golondro y Calle Larga • Terminar el puesto de salud y del acueducto en Concepción • Construcción del acueducto y alcantarillado en San Francisco Adentro, San Bartolo, Juan Núñez, Las Pavas y Marucha. • Construcción del alcantarillado de Dos Quebrada • Dotar de tanques para el almacenamiento de agua de las comunidades dispersas • Mejorar el puesto de salud de Sagrada Familia. • Construcción, y Mejoramiento del Puesto de salud, en Dos Quebrada, La Concha y San Francisco Adentro, Marucha, y Juan Santo.

REPUBLICA DE COLOMBIA
DEPARTAMENTO DEL CAUCA
MUNICIPIO DE LOPEZ DEL MICAY

LOCALIDADES	PROBLEMÁTICA PRIORIZADA
<p style="text-align: center;">Zaragoza, Rotura, Taparal, Río Viejo, Belén de Iguana, El Barranco, Calle Larga</p>	<ul style="list-style-type: none"> • Terminar el puesto de salud en Casas Viejas. • Carencia de baterías sanitarias en la loma. • Carencia de puesto de salud en la comunidad de Río Viejo • Construcción del acueducto y dotación de tanques en Rotura • Dotación de tanques a las comunidades dispersas • Reconstrucción del puesto de salud de Zaragoza, dotación de equipos y mobiliarios • No existe baterías sanitarias en la escuela de Belén de Iguana. • Terminación y adecuación del acueducto y alcantarillado de Zaragoza. • Dotación de tanques para almacenar agua en la comunidad del Búgio
<p style="text-align: center;">Nohanamito, Boca Grande, Guayabal, Santa Ana, El Trapiche, El Coco , La Capilla, El Chigüero.</p>	<ul style="list-style-type: none"> • Carencia de infraestructura y personal de salud en la comunidad indígena • No existe un médico permanente en el hospital de Nohanamito • Insuficiente dotación del hospital se requiere amplia y dotar de los elementos necesarios para prestar un mejor servicio. • Estimular a los profesionales de salud para su permanencia en el sector (Nohanamito.) • No hay presencia de A.R.S. en Puerto Merizalde • La cobertura del Sisben es muy baja • Dotación de tanque para el almacenamiento de agua en las comunidades dispersas.
LOCALIDADES	PROBLEMÁTICA PRIORIZADA
	<ul style="list-style-type: none"> • No se cuenta con tanques para la recolección de agua en la

REPUBLICA DE COLOMBIA
DEPARTAMENTO DEL CAUCA
MUNICIPIO DE LOPEZ DEL MICAY

2.2 SECTOR SALUD Y SANEAMIENTO BÁSICO

LOCALIDADES	PROBLEMÁTICA PRIORIZADA
<p style="text-align: center;">Cabecera Municipal, San Antonio de Chuare, Sigüí, Bajo Sigüí San Antonio de Gurumendy, Jolí, San Isidro e Isla de Gallo, Playa Grande y Naicioná</p>	<ul style="list-style-type: none"> • Mal manejo en la carnetización de Sisben. • Carencia de talento humano profesional en salud, para atender en forma optima el servicio • Deficiencia en la prestación del servicio de acueducto y alcantarillado. • Insuficiente dotación de la infraestructura en salud, en el hospital y puestos de salud. • Falta de ambulancia para la remisión de pacientes • Dotación de tanques para el almacenamiento de agua en las comunidades dispersas • Dotación del puesto de salud de San Antonio de Chuare • Terminación del alcantarillado y adecuación del acueducto de San Antonio de Chuare. • Ampliación de la bocatoma del acueducto de Isla de Gallo. • Falta en la puntualidad en el pago de los salarios a los trabajadores del sector. • Ampliación de los cupos del sistema de seguridad social • Terminación del puesto de salud de San Antonio de Chuare. • Reparación y ampliación del acueducto de San Antonio de Chuare. • Terminación del alcantarillado de San Antonio de Chuare.

**REPUBLICA DE COLOMBIA
DEPARTAMENTO DEL CAUCA
MUNICIPIO DE LOPEZ DEL MICAY**

LOCALIDADES	PROBLEMÁTICA PRIORIZADA
<p>Dos Quebrada. Las Pavas, San Bartolo, Juan Núñez, Sagrada Familia, El Carmen, Calle Larga, Marucha Golondro, San Francisco Adentro y Juan Santo.</p>	<ul style="list-style-type: none"> • Carencia de docentes en la Escuela de Golondro. • Terminación y Dotación del Centro Educativo de Concepción. • Ampliación de la planta física de los centros docentes de Dos Quebradas y San Francisco adentro. • Falta de docentes para atender la población en Calle Larga • No hay escuela ni docentes en Marucha • Remodelar el plantel educativo en las pavas. • Construcción, terminación y ampliación de las escuelas del sector, según su población estudiantil. • Capacitación de los docentes • Implementación de los restaurantes escolares, en todas las escuelas del sector. • Dotación de material didáctico y de mobiliario a las escuelas. • Establecer los mecanismos necesarios para el funcionamiento de la cátedra Afrocolombiana.

REPUBLICA DE COLOMBIA
DEPARTAMENTO DEL CAUCA
MUNICIPIO DE LOPEZ DEL MICAY

LOCALIDADES	PROBLEMÁTICA PRIORIZADA
<p style="text-align: center;">Betania , San Fernando, San Pedro, El Trueno , El Cacao y las Cruces</p>	<ul style="list-style-type: none"> • Dotar las escuelas de las comunidades de San Fernando, Betania, El Trueno. • Mejorar las Bateras sanitarias de las escuelas de este sector . • Remodelar la escuela de San Pedro. • Terminar y dotar la Escuela del Cacao. • Hacer mantenimiento a los planteles educativos. • Construcción de aulas en las escuela del sector • Dotar de los elementos necesarios a las escuelas, Biblioteca, material didáctico y mobiliario • Capacitar a los docentes • Dotar de restaurantes escolares a las escuelas del sector. • Establecer los mecanismos necesarios para el funcionamiento de la cátedra Afrocolombiana.

REPUBLICA DE COLOMBIA
DEPARTAMENTO DEL CAUCA
MUNICIPIO DE LOPEZ DEL MICAY

LOCALIDADES	PROBLEMÁTICA PRIORIZADA
<p style="text-align: center;">Cabecera Municipal, San Antonio de Chuare, Sigüí, Bajo Sigüí, San Antonio de Gurumendy, Jolí. San Isidro e Isla de Gallo Playa Grande, Naicioná.</p>	<ul style="list-style-type: none"> • Ampliar el servicio en el nivel preescolar en el casco urbano y en los corregimientos de San Antonio de Chuare y Santa Cruz de Sigüí • Dotar según la modalidad el Colegio Pablo VI • Se requiere la terminación de las escuelas de Gualalá, Playa Menuda, Yucal , Yuyal, San Antonio de Gurumendy, Lana, Playa Grande y Naicioná, Cacagual, Valentín • Cancelación de los servicios educativos complementarios en los establecimientos donde se adeudan. • Establecer los medios necesarios para el funcionamiento de la cátedra Afrocolombiana • Construcción Ampliación y mejoramiento de la planta física de las escuelas y colegios de la parte alta del río Micay, al igual que el mejoramiento de la calidad educativa. • Los docentes no se actualizan en forma periódica • Dotar de los elementos necesarios a las escuelas y colegios.

**REPUBLICA DE COLOMBIA
DEPARTAMENTO DEL CAUCA
MUNICIPIO DE LOPEZ DEL MICAY**

LOCALIDADES	PROBLEMÁTICA PRIORIZADA
<p style="text-align: center;">Zaragoza, Taparal, Calle larga, Rotura, El Barranco, Río Viejo y Belén de Iguana</p>	<ul style="list-style-type: none"> • Mal estado de la escuela de San Joaquín • Construcción de la sede del colegio de Zaragoza • Ampliar la infraestructura en la escuela de el barranco para atender la población estudiantil. • Ampliar la escuela de Río Viejo • Terminar la planta física de la escuela de La Rotura. • Ampliación, construcción y mejoramiento de las escuelas de este sector. • Carencia de dotación en la escuela de la comunidad indígena de Playa Bendita. • Ampliar la infraestructura existente de la Escuela Belén de Iguana • Mejorar las baterías sanitarias de las escuelas y colegios de este sector • Apoyo a los restaurantes escolares • Dotar de los mobiliarios a las escuelas y colegios. • Establecer los mecanismos para el funcionamiento de la cátedra Afrocolombiana

**REPUBLICA DE COLOMBIA
DEPARTAMENTO DEL CAUCA
MUNICIPIO DE LOPEZ DEL MICAY**

2.0 DIAGNOSTICO SITUACIONAL

A continuación se presenta el análisis de la información obtenida en los talleres realizados tanto en el casco urbano , como en corregimientos y veredas del municipio, acorde a la metodología descrita anteriormente y priorizada por la comunidad.

2.1 SECTOR EDUCACION.

**** Lo que se encuentra en negrilla corresponde a la problemática priorizada por la comunidad en las mesa de trabajo**

LOCALIDADES	PROBLEMÁTICA PRIORIZADA
Nohanamito, Guayabal, Santa Ana, El Trapiche, El Chigüero, Boca Grande, Candelaria, El Coco. San Pablo y La Laguna	<ul style="list-style-type: none"> • Los planteles educativos de primaria y secundaria carecen de la dotación necesaria para el normal desempeño de las funciones (sala de computo, taller de carpintería, biblioteca, mobiliario). • Terminar la planta física del colegio de Nohanamito y adecuación de los demás planteles educativos de la parte baja. • No existen restaurantes escolares, en los establecimientos educativos. • Falta una redistribución de los maestros que se han nombrados para que cubran las pocas plazas donde se necesitan. • Construcción de baterías sanitarias en Guayabal y en las demás escuelas y colegio. • Establecer los mecanismos para el funcionamiento de la cátedra Afrocolombiana

**REPUBLICA DE COLOMBIA
DEPARTAMENTO DEL CAUCA
MUNICIPIO DE LOPEZ DEL MICAY**

coco. Esta organización es muy participativa y siempre se ha interesado por los procesos que se viven en el municipio. Además ha formado buenos líderes.

Los mineros que trabajan en condiciones bastantes precarias, dadas las dificultades que deben hacer cada día el trabajo de la minería por la dificultad para la consecución del mineral.

**REPUBLICA DE COLOMBIA
DEPARTAMENTO DEL CAUCA
MUNICIPIO DE LOPEZ DEL MICAY**

1.22.2 INDÍGENAS

Hay dos resguardos indígenas: el resguardo de Belén de Iguana y el de Isla de Mono, además están las comunidades de Juan Cobo, Playa Marta, La vuelta y Bocagrande. Son comunidades bastante organizadas y con sus dinámicas propias. Sin embargo, en estos aspectos de fortalecimiento y coordinación con la administración municipal y ejercicio de la participación ciudadana, les falta una mayor integración con los otros pobladores del municipio.

1.22.3 NEGRITUDES

En el segundo trimestre del año 96, se adelantó un proceso de divulgación acerca de lo que son los consejos comunitarios que propone la ley 70 de 1993, con el propósito de entrar a constituirlos en el menor tiempo posible. A este proceso les faltó más dinámica, liderazgo y organización, pues el interés y la participación de núcleos importantes de la población negra mayoritaria en el municipio es bastante alta, se han constituido los cinco Consejos que mencionamos anteriormente

1.22.4 GREMIOS

Los pescadores, por las condiciones de vida difíciles y el trabajo arduo que realizan, son un grupo bastante renuente a involucrarse en procesos organizativos. Son indiferentes y escépticos al respecto.

Los productores de coco están organizados en una asociación que se encuentra bastante debilitada por el retiro de un buen número de miembros, por las fallas que presentó el convenio en el montaje del proyecto para la extracción de aceite de

**REPUBLICA DE COLOMBIA
DEPARTAMENTO DEL CAUCA
MUNICIPIO DE LOPEZ DEL MICAY**

1.22 RELACIÓN MUNICIPIO- DEPARTAMENTO – NACIÓN.

Entre las instituciones Estatales que hacen presencia en el municipio tenemos:

- Banco Agrario
- Policía Nacional
- Instituto Colombiano de Bienestar Familiar (I.C.B.F)
- Corporación Autónoma Regional del Cauca (C.R.C)
- Red de Solidaridad Social
- Programa familias en acción

1.22.1 ACTORES SOCIALES

En el municipio hay algunas organizaciones sociales , muy poco operativa pero que de alguna manera tienen incidencia en la comunidad, entre ellas tenemos:

- Asociación de pescadores
- Productores de coco
- Asociación de Maestros
- Asociación de mineros
- Comunidades Negras Consejos comunitarios
- Organizaciones No Gubernamentales (ONG's)
- Organizaciones de mujeres en Zaragoza, Nohanamito, cabecera Municipal y Bocagrande entre otras.
- Existen unas 26 juntas de acción comunal legalmente constituidas.

**REPUBLICA DE COLOMBIA
DEPARTAMENTO DEL CAUCA
MUNICIPIO DE LOPEZ DEL MICAY**

Esta puede ser una herramienta muy valiosa y que contribuirá al logro de las metas de inversión mediante la consecución de créditos que financien diferentes proyectos de inversión en los sectores mas vulnerables.

**REPUBLICA DE COLOMBIA
DEPARTAMENTO DEL CAUCA
MUNICIPIO DE LOPEZ DEL MICAY**

total de los ingresos que reciba el municipio, seguido por el impuesto a la gasolina que corresponde al 7,55 % quedando solo el para las rentas propias el 13,79% de las cuales su recaudo es mínimo.

1.21.2 GASTOS

Al revisar el comportamiento de los gastos en el municipio, estos están representados en su mayoría por los recursos destinados a la inversión social, pero si miramos al gasto como tal, podemos decir que el ÍTEM de funcionamiento para el año 2004 fue el 26,67% del total. Este incluye servicios personales, gastos de funcionamiento, transferencia y servicios de la deuda. La inversión social fue del 71,78% que comprende los pagos en educación, salud, agua potable y saneamiento básico, arte y cultura, recreación y deporte y otros sectores. El servicio de la deuda para ese año fue del 1,55 % de esta forma se distribuye el gasto en el municipio.

1.21.3 CAPACIDAD DE ENDEUDAMIENTO

Analizando el comportamiento del gasto del municipio entre el año 2001 y en año 2004 encontramos que el rubro denominado para el pago de servicios de la deuda, este se considera para el pago de un crédito con FINDETER por el rubro de educación el cual asciende a \$ 260. millones de pesos, lo que equivale al 16,37% de los gastos efectuados en ese año.

REPUBLICA DE COLOMBIA
DEPARTAMENTO DEL CAUCA
MUNICIPIO DE LOPEZ DEL MICAY

1.21 ANÁLISIS FINANCIERO MUNICIPAL:

Los ingresos propios del municipio son muy bajos , debido a que la población carece de cultura y de los medios para el pago de impuestos. Sin embargo, entre los mas representativos tenemos : Predial unificado, e industria y comercio , pero no son suficientes para cubrir gastos de funcionamiento ni mucho menos para hacer inversión social . En consecuencia, hay un alto grado de dependencia del Sistema General de Participaciones; a través de la Ley 715 del 2001 para poder adelantar las obras y cubrir los gastos de funcionamiento de la administración municipal. Para mejorar la situación , se ha accedido a recursos de Plan Pacífico, de la Red de Solidaridad , del Sistema de Cofinanciación y se han obtenido recursos de crédito del Banco Agrario; para poder adelantar algunas obras.

1.21.1 INGRESOS

Al igual que el 90% de los municipios de Colombia, el municipio de López de Micay depende en gran parte de los ingresos provenientes de las transferencias nacionales, por lo tanto se hace necesario la implementación de políticas y estrategias que permitan incrementar el recaudo de las rentas propias, lograr sostenibilidad de las transferencias del orden nacional, mediante una correcta ejecución y la consecución de otras fuentes de financiamiento con entidades descentralizadas del orden central, Organismos no gubernamentales, organismos de cooperación internacional, con el fin de garantizar el cumplimiento de las metas del recaudo y por lo tanto la ejecución completa de sus programas de inversión. Mas adelante encontramos las tablas que demuestran el comportamiento de los ingresos y vemos que el 84,12% corresponde al sistema general de participaciones de los ingresos totales para el año 2004, en el año 2005 , este comportamiento del sistema general de participación llega al 78,66% del

**REPUBLICA DE COLOMBIA
DEPARTAMENTO DEL CAUCA
MUNICIPIO DE LOPEZ DEL MICAY
ESTRUCTURA ADMINISTRATIVA MUNICIPAL DE LÓPEZ DE MICAY**

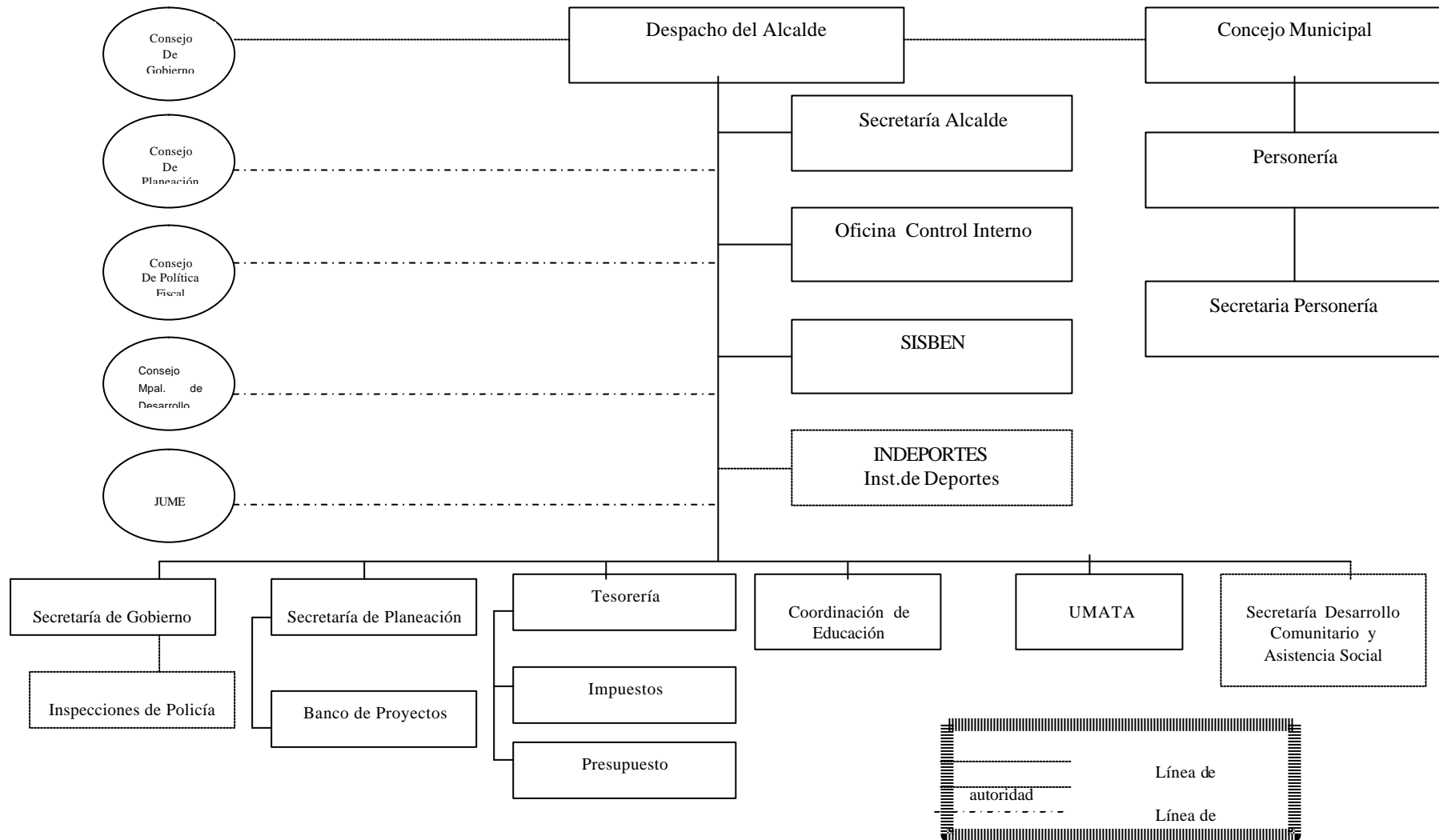

**REPUBLICA DE COLOMBIA
DEPARTAMENTO DEL CAUCA
MUNICIPIO DE LOPEZ DEL MICAY**

- **Junta Municipal de educación - JUME:** Esta Junta asesora, coordina, evalúa, verifica y controla la definición y aplicación de la política educativa del gobierno nacional en el municipio; se encarga además de dar solución a problemas educativos del municipio, conceptúa sobre proyectos de obras a ejecutar en el sector educativo. Su conformación será de acuerdo a la Ley 115 de 1.994.

El organigrama de la estructura Administrativa municipal, define claramente cada una de la dependencia que conforman la administración según la categoría del municipio. **VER ORGANIGRAMA**

**REPUBLICA DE COLOMBIA
DEPARTAMENTO DEL CAUCA
MUNICIPIO DE LOPEZ DEL MICAY**

acordar lo que concierne al desarrollo municipal y organizar las funciones de la política en sus diferentes aspectos.

- **Instituto Municipal de Deportes - INDEPORTES**

Es la dependencia de la Administración Municipal encargada de velar por el deporte en el Municipio, las instalaciones deportivas, los eventos del deporte en todas sus modalidades, las competencias deportivas, es el organismo rector del deporte en el municipio y su conectividad con el departamento y la nación

- **Organismos asesores y de consulta.**

Además de las dependencias anteriores existen órganos asesores y de consulta del gobierno municipal, como son los siguientes:

- **Consejo de Gobierno Municipal.**

Conformado por el Alcalde quien lo preside, los secretarios de despacho y el tesorero.

- **Consejo de Planeación:** La integración y funcionamiento será de acuerdo a la Ley 152/94.

- **Consejo Municipal de Política Fiscal:** Conformado por el Alcalde quien lo preside, el secretario de planeación e infraestructura y el tesorero.

- **Consejo Municipal de Desarrollo Rural:** es el encargado de orientar la política de desarrollo agropecuario en el municipio según la Ley 101/93. Su conformación será de acuerdo a la misma ley.

**REPUBLICA DE COLOMBIA
DEPARTAMENTO DEL CAUCA
MUNICIPIO DE LOPEZ DEL MICAY**

de conformidad con lo establecido por la Constitución Política de Colombia y la Ley 87 de 1993.

- **Inspección de Policía.**

Esta dependencia está en cabeza del inspector de policía, se encarga de apoyar a la alcaldía en sus funciones de policía, protegiendo a los habitantes del municipio en su libertad y en los derechos de los consumidores.

- **Personería.**

Esta dependencia se encarga de ejercer, en cabeza del titular elegido por cuatro años, según las reformas de la ley 617 de 2000, funciones de veedor ciudadano, defensor de los derechos humanos y agente del ministerio público y por consiguiente, el de velar porque se cumpla la Constitución y las leyes; Además, es el encargado de vigilar la conducta de los empleados y trabajadores del municipio.

- **Secretaría de Desarrollo Comunitario**

Es la oficina encargada de coordinar las acciones que han de realizar las Juntas de acción Comunal legalmente constituidas dentro de la jurisdicción del municipio.

- **SISBEN.**

Esta dependencia se encarga de velar por la seguridad social en salud subsidiada de la población más deprimida económicamente del territorio municipal, y tiene a su cargo el manejo de toda la información estadísticas del SISBEN.

- **Concejo Municipal.**

Es una corporación administrativa elegida popularmente y tiene como funciones debatir y ordenar los aspectos tendientes al bienestar de las comunidades, votar acorde con las normas existentes las contribuciones y gastos de la administración municipal,

**REPUBLICA DE COLOMBIA
DEPARTAMENTO DEL CAUCA
MUNICIPIO DE LOPEZ DEL MICAY**

- **Tesorería**

Define la política fiscal y financiera del municipio (renta, presupuesto, créditos); analiza la capacidad de endeudamiento del municipio de acuerdo al presupuesto y el manejo adecuado de los fondos municipales, tanto en su recepción como en su erogación.

- **Secretaría de Planeación y Obras Públicas.**

Es la encargada de los procesos de coordinación, preparación, seguimiento y evaluación de los planes, programas y proyectos de desarrollo municipal. Además tiene a su cargo la construcción y/o interventoría, administración y mantenimiento de las obras públicas del municipio.

- **Coordinación de Educación - Dirección de Núcleo**

Es la encargada de aplicar las políticas educativas emanadas del Gobierno Nacional en el municipio. Además acorde con la ley 115/94, estudia y conceptúa sobre obras a ejecutar del sector educativo lo mismo que los proyectos educativos en el ámbito local.

- **Unidad Municipal de Asistencia Técnica Agropecuaria, UMATA**

Esta dependencia se encarga de prestar la asistencia técnica a las comunidades rurales con el fin de mejorar la productividad y nivel de vida de los agricultores. Además es la encargada de orientar proyectos individuales y colectivos del sector agrícola, pecuario y piscícola.

- **Oficina de Control Interno.**

Esta oficina es el instrumento de gestión para medir y evaluar la eficiencia y economía de los controles adoptados, asesorando al gobierno municipal en la continuidad del proceso administrativo, la evaluación de planes, programas y proyectos y en la incorporación de los ajustes necesarios para el cumplimiento de los objetivos previstos,

**REPUBLICA DE COLOMBIA
DEPARTAMENTO DEL CAUCA
MUNICIPIO DE LOPEZ DEL MICAY**

seis Inspectores , cinco Técnicos de la UMATA , una Higienista y dos Auxiliares de Enfermería.

1.20. 2 Estructura Administrativa del Municipio.

De acuerdo a los recursos fiscales que maneja el municipio y al número de habitantes, el municipio de López de MICAY se encuentra clasificado en sexta categoría. Se hace necesario que mediante Decreto se determine la estructura de la Administración Municipal; sin embargo, actualmente está conformada de la siguiente manera:

- **Alcaldía Municipal.**

El despacho del alcalde es la máxima instancia y coordinadora de la Administración Municipal; su labor consiste en llevar al municipio al cumplimiento de su misión en armonía con el Concejo municipal, gestionar ante organismos internacionales, nacionales y departamentales la obtención de recursos para llevar a cabo los programas y proyectos articulados en el Plan de Desarrollo Municipal.

- **Secretaría de Gobierno.**

Su misión es la de lograr que se cumplan los objetivos establecidos en los planes programas y proyectos del municipio, asesorar al alcalde en la formulación, fijación, ejecución y coordinación de políticas relacionadas con la conservación del orden publico, el desarrollo y participación de la comunidad.

**REPUBLICA DE COLOMBIA
DEPARTAMENTO DEL CAUCA
MUNICIPIO DE LOPEZ DEL MICAY**

**1.20 CARACTERISTICAS DE LA ORGANIZACION
MUNICIPAL**

1.20.1 ESTRUCTURA ADMINISTRATIVA:

El municipio cuenta con una estructura Administrativa desactualizada , con organigrama. No existen manuales de funciones y procedimientos por dependencias y cargos aprobados por acuerdo municipal . El personal de la Administración no está vinculada a la Carrera administrativa . No se realiza inducción a las personas que se vinculan a la administración. La formación técnica y académica del personal es adecuada para el normal desempeño de sus funciones. No se efectúan procesos internos de capacitación para los funcionarios, y se presta poco apoyo a éstos para que tomen capacitaciones externas. No se tiene definido ningún mecanismo formal de evaluación del desempeño de los funcionarios. La toma de decisiones está en cabeza del consejo de gobierno presidido por el señor alcalde. La información se transmite a los demás funcionarios a través de circulares o convocatoria a reuniones periódicas. Las condiciones locativas y de dotación son bastante modestas e insuficientes.

Se han conformado organismos de asesorías y/o consulta, como la Junta Municipal de Educación (JUME) , el Consejo Municipal de Planeación, Consejo de gobierno; que se aspira operen lo mas eficientemente posible.

La planta de personal se conforma de la siguiente manera : El Alcalde , Secretario de Gobierno , Coordinador del SISBEN , Tesorero , Coordinador de Desarrollo Comunitario , Personero Municipal , Jefe de Control Interno , Director UMATA , Contador , nueve Técnicos Administrativos , diez Auxiliares de Servicios Generales ,

**REPUBLICA DE COLOMBIA
DEPARTAMENTO DEL CAUCA
MUNICIPIO DE LOPEZ DEL MICAY**

En todo los pueblos del municipio, las aguas lluvias no tienen cañerías ni sifones para evitar inundaciones temporales en las calles y creación de charcas que albergan moscas y zancudos.

Ambientalmente la región corresponde a un ecosistema frágil por virtud de la naturaleza y por error de tipo humano, como la falta de investigación para orientar el desarrollo y para la conservación y manejo del medio ambiente.

**REPUBLICA DE COLOMBIA
DEPARTAMENTO DEL CAUCA
MUNICIPIO DE LOPEZ DEL MICAY**

La distribución poblacional del Municipio en cuanto a la etnia se refiere, esta en la siguiente proporción el 94,01 % de la población es negra (27.163 personas), el 4,54 % indígena (1.311 personas), y el 1,45 % mulatos asentados principalmente en Boca Grande el río Sigüí y la cabecera municipal (unas 419 personas)

- En lo relacionado con la parte religiosa, predomina la religión católica y se cree en un Dios como centro de vida.
- Los controles de natalidad no existían, se tenían los hijos que “Dios mandara”; hoy se ha mejorado mucho en este sentido , las familias hacen uso de los métodos de planificación familiar.
- La crianza familiar se hace siempre recalando los refranes, dichos, consejos. Predomina la unidad familiar, el respeto, la responsabilidad. Hoy el niño tiene participación en los diálogos familiares.

1.19 MEDIO AMBIENTE :

Uno de los problemas de mayor impacto en el municipio es la no recolección de basuras y las aguas residuales que van a parar al río produciendo contaminación para los habitantes de la cabecera y a los que viven en la margen del río.

A esto se le agrega las máquinas extractora de oro (retroexcavadora) que riega productos químicos al cause del río produciendo erosión, pérdida del caudal de los ríos, apariciones de nuevos abultamientos de tierras impidiendo el paso de las embarcaciones.

**REPUBLICA DE COLOMBIA
DEPARTAMENTO DEL CAUCA
MUNICIPIO DE LOPEZ DEL MICAY**

Las artesanías en el Municipio de López de Micay al igual que su música reflejan la diversidad cultural de sus habitantes que han asimilado sus tradiciones características de los otros grupos. Las artesanías se basan en el manejo de los elementos del medio y la necesidad de adaptarse a sus difíciles condiciones. La madera es materia prima para la construcción de viviendas, canoas, remos, camas, mesas etc. También se construyen canastos y sombreros como un medio de sostenimiento de las familias, especialmente en la población indígena.

• **1.17.2 FOLKLORE**

En el Municipio de López de Micay, es común algunos bailes como la juga, el bunde, el currulao; danza muy peculiar y popular en todas las comunidades, este ritmo predomina y parece que su nombre se deriva del cununo tipo de tambor que es indispensable para su ejecución, al igual que la marimba, el bombo y el guasa. En las fiestas patronales de cada corregimiento que se realizan cada año, se hacen las celebración con bailes y cánticos propios de la región

1.18 LA ETNICIDAD

En cuanto a las etnias, el mayor número de habitantes del municipio son descendientes de los palenques africanos, que llegaron a América en tiempos de la conquista y se ubicaron en el San Juan del Micay.

Existe un porcentaje de indígenas ubicados en Belén de Iguana, Juan Cobo y Playa Marta y Guayabal (EPERARA SIAPIDARA) que comparten el territorio con la comunidades Negras. También se encuentra un grupo mestizo (blanco) ubicado en el Río Siquí y el corregimiento de Bocagrande .

**REPUBLICA DE COLOMBIA
DEPARTAMENTO DEL CAUCA
MUNICIPIO DE LOPEZ DEL MICAY**

1.15.10 INFORMACIÓN SOBRE NECESIDADES BÁSICAS INSATISFECHAS

Para el año 1993, el índice de pobreza nacional es de el 29.1 % y el de miseria nacional es de 10,7 %, estos mismos índices para el Municipio de López de Micay, en el mismo periodo corresponden respectivamente al 54,2 % y 22,9 % (para la cabecera municipal el 42,6 % índice de pobreza y 18,3% de miseria; para la zona rural los porcentajes corresponden al 65,8 % y 27,8 % respectivamente.) , lo que evidencia las condiciones de marginalidad de la población, indica las grandes carencia de infraestructura y una brecha amplia con relación a los promedios nacionales .

1.16 EDUCACIÓN FÍSICA RECREACIÓN Y DEPORTES

En cuanto a recreación y deportes López de Micay cuenta con una organización pero no motiva a la comunidad infantil, juvenil y la tercera edad para recrearse de una manera sana y utilizar adecuadamente el tiempo libre. Es sentida la necesidad de escenarios deportivos en todo el municipio.

En cuanto a la Educación Física Recreación y Deportes no se cuenta con profesionales en la materia, ni con infraestructura necesaria en los planteles educativos para las diferentes actividades deportivas. Esporádicamente se hacen encuentros juveniles de fútbol en los diferentes corregimientos.

1.17 CULTURA:

• 1.17.1 ARTESANIAS

**REPUBLICA DE COLOMBIA
DEPARTAMENTO DEL CAUCA
MUNICIPIO DE LOPEZ DEL MICAY**

Algunos moradores construyen la cubierta empleando palma y hoja de palma de gicra, este número es menor los que utilizan este tipo de techo.

CONSTRUCCIONES MIXTAS (Madera y concreto). La influencia de la cultura otras regiones del país, especialmente de Buenaventura, ha contribuido a que se generalice este tipo de edificaciones, la cual consiste un primer piso en concreto con sus columnas y vigas, el segundo incluyendo el entre piso de madera, con vigas auxiliares en el mismo material, las divisiones en madera, la cubierta en madera y el techo en Zinc, tejalit, o eternit.

CONSTRUCCIONES EN CONCRETO. Este tipo de edificaciones, es la menos predominante y sus propietarios por lo general son los que poseen mejores ingresos económicos. Las vivienda son en su mayoría de un piso, aunque algunas poseen dos pisos, las cuales se han construido sin tener en cuenta las normas sismorresistentes, la cubierta es de zinc o eternit o con azoteas.

Según la información del SISBEN el 80 % de las viviendas son de madera, un 15 % mixta y un 5% en concreto.

**REPUBLICA DE COLOMBIA
DEPARTAMENTO DEL CAUCA
MUNICIPIO DE LOPEZ DEL MICAY**

TABLA N° 10 NUMERO DE VIVIENDAS REQUERIDAS EN EL MUNICIPIO.

TOTAL POBLACIÓN PROYECTADA				VIVIENDAS REQUERIDAS		
AÑOS	TOTAL	URBANA	RURAL	TOTAL	URBANA	RURAL
2005	28.893	3.701	25.192	4.816	617	4.199
2006	29.852	3.953	25.899	4.976	659	4.317
2007	30.843	4.221	26.622	5.141	704	4.437

TABLA N° 11 PROYECCIÓN DEL DÉFICIT DE VIVIENDAS MUNICIPAL

Total Población Proyectada				Déficit de Vivienda		
Años	Total	Urbana	Rural	Total	Urbana	Rural
2005	28.893	3.701	25.192	1.265	211	1.056
2006	29.852	3.953	25.899	1.425	253	1.172
2007	30.843	4.221	26.622	1.590	298	1.292

1.15.9.1 TIPOLOGÍA DE LAS VIVIENDAS

Las Construcciones son las típicas de La región húmeda tropical, que se pueden dividir en tres categorías .

CONSTRUCCIONES EN MADERA: la mayoría de las viviendas en el área rural y en la urbana , son construidas en este material, ya que es el mas abundante de la región y el mas barato, dadas las necesidades económicas. Sus construcción consiste en una base apoyada sobre palafitos, consistentes en troncos gruesos, los cuales se entierran a determinada profundidad dependiendo de los terrenos y de la altura que los habitantes consideren para la protección de las inundaciones previniendo la crecida de los ríos y de las mareas. Las paredes y muros divisorios son de madera y en los techos es común el empleo de varas delgadas, las cuales cumplen las veces de vigas, cerchas y coreas. Sobre estos entramados se instala el material de los techos que su mayoría son de zinc tejalit y eternit., los que permiten la fácil evacuación de la aguas lluvias.

REPUBLICA DE COLOMBIA
DEPARTAMENTO DEL CAUCA
MUNICIPIO DE LOPEZ DEL MICAY

municipio hay 4.078, de las cuales apenas 500 se clasifican como higiénicas. La mayoría de las viviendas carecen de servicios de energía, agua potable, alcantarillado y sanitario o letrina. Debido al incendio que sufrió la cabecera municipal en el mes de octubre del año 2000 las viviendas fueron destruidas en un alto porcentaje, ya se formuló un plan de reconstrucción que será retomado por la actual administración.

TABLA N° 9 NUMERO DE VIVIENDAS POR HABITANTES AL AÑO 2005

POBLACIÓN (Habitantes)				Viviendas Existentes		
Año	Total	Urbana	Rural	Total	Urbana	Rural
2005	28.893	3.701	25.192	3.551	406	3.145

Fuente SISBEN 2003

Según los estimativos nacionales, sobre la ocupación de las viviendas, se calcula que en una vivienda en condiciones higiénicas y con distribución normal, pueden habitar 6 personas, esto es una familia, cuando la habitan mas personas se presentan los hacinamiento, lo que sucede con frecuencia en el Municipio, esto implica un déficit de vivienda para esa familia que se quedo después de formalizar su hogar viviendo en casa de los padres. De la información de la tabla se puede deducir lo siguiente; para la población del municipio se requiere 4.816 viviendas en total, tenemos 3.551, lo que crea un déficit 1.265 viviendas, distribuidas en la siguiente forma 211 en la cabecera Municipal, y 1056 en el área rural. Este análisis obedece a la parte cuantitativa de la vivienda, si miramos lo que debe contener una vivienda con las condiciones higiénicas tendremos que hacerlo desde lo cualitativo y el numero de viviendas a mejorar en ese aspecto es muchísimo mayor. La administración debe adelantar planes y programas de vivienda, para construir nuevas y mejorar la mayoría de las que existen.

REPUBLICA DE COLOMBIA
DEPARTAMENTO DEL CAUCA
MUNICIPIO DE LOPEZ DEL MICAY

TABLA N° 8 INFORMACIÓN ESTADÍSTICA BÁSICA DE EDUCACIÓN MUNICIPAL

INFORMACIÓN BÁSICA DE EDUCACIÓN	NUMERO
Numero de Instituciones Educativas	7
Numero de Centros educativos	5
Numero de Colegios	6
Sedes educativas (escuelas)	58
Director de Núcleo	1
Supervisores	1
Directivos Docentes	22
Docentes	304
Administrativos	15
Analfabetismo	31,27%
Alumnos por fuera del sistema educativo edad entre 5 y 17 años	1.119
Alumnos en edad escolar entre 5 y 17 años	9.158
Alumnos en edad escolar entre 5 y 17 años hombres	4.469
Alumnos en edad escolar entre 5 y 17 años mujeres	4.306
POBLACIÓN ESTUDIANTIL INDÍGENA MATRICULADOS	
Matricula indígena entre 5 y 17 años hombres	214
Matricula indígena entre 5 y 17 años mujeres	195
Total matricula indígena entre 5 y 17 años	409

Fuente de Información: Estadísticas Dirección de Núcleo 2004

1.15.9 VIVIENDA.

En la cabecera, según datos del servicio de salud del Cauca, hay 596 viviendas, de las cuales 118 se clasifican como higiénicas, lo que equivale a un 20%. En el resto del

REPUBLICA DE COLOMBIA
DEPARTAMENTO DEL CAUCA
MUNICIPIO DE LOPEZ DEL MICAY

Transición	Primer	Segundo	Tercer	Cuarto	Quinto	Sexto	Séptimo	Octavo	Noveno	Décimo	Once	TOTALES
808	2.470	1.236	896	616	512	277	197	168	107	97	64	7.448

Fuente : Dirección de Núcleo 2004

TABLA N° 6 ALUMNOS MATRICULADOS POR SEXO, URBANO Y RURAL

Población estudiantil por sexo			Población Estudiantil por áreas		
Masculino	Femenino	Totales	Urbana	Rural	Totales
3.836	3.612	7.448	1.892	5.556	7.448

Fuente: Dirección de Núcleo 2004

TABLA N° 7 NUMERO DE GRUPOS POR CESIÓN

Numero de Grupos en cada cesión				
Transición	Primaria	Secundaria	Media Vocacional	Totales
35	316	36	10	397

**REPUBLICA DE COLOMBIA
DEPARTAMENTO DEL CAUCA
MUNICIPIO DE LOPEZ DEL MICAY**

En general la prestación del servicio es aceptable en cobertura, porque alcanza a cubrir un ochenta y uno por ciento (81,34 %) de la población en edad estudiantil. Igualmente, se notan fallas en la eficiencia y calidad, del mismo. Como también deficiente organización en el área administrativa que penden del nivel departamental, falta de participación de la comunidad, alta deserción escolar y de extraedad.

La infraestructura escolar es inadecuada y deficiente, producto de las malas inversiones de los recursos destinados para atender el sector.

El municipio cuenta con seis (6) colegios que brindan los niveles de básica y media vocacional, con 910 estudiantes; los Colegios se Localizan uno en el casco urbano, los otros en Nohanamito, Zaragoza, Sigüí, San Antonio de Chuare, y en Dos Quebrada Naya, Son 51 profesores en total entre Docente Directivos y Docentes . La deserción escolar en secundaria se aproxima al 17%.

Existen siete (7) Instituciones educativas y cinco (5) centros educativos, con cincuenta y ocho (58) escuelas, dos (2) en el casco urbano y cincuenta y seis (56) en la zona rural, en las que se educan un total de 6.538 niños. Algunas trabajan con la metodología de escuela nueva. Son 304 maestros en total. La deserción en la primaria es mucho mas alta frente a la secundaria, en el momento está alcanzando una tasa aproximada del 23%.

Los seis colegios que funcionan en la actualidad son de modalidad agropecuaria, aunque se estudia la posibilidad de cambiar uno a la modalidad académica.

TABLA N° 5 ALUMNOS MATRICULADOS POR GRADOS AÑO 2004

**REPUBLICA DE COLOMBIA
DEPARTAMENTO DEL CAUCA
MUNICIPIO DE LOPEZ DEL MICAY**

medicinas tradicionales o padeciendo en silencio su enfermedad y el desamparo total del Estado.

Uno de los puntos más críticos en el sector salud es la falta de capacidad adquisitiva de la población , lo que conlleva no sólo a desnutrición con más de un 40% de los niños menores de 5 años, como también la limitación de acceder a los servicios de salud en general. Además, se suma la carencia de personal médico y paramédico en la zona.

1.15.8 EDUCACIÓN.

El servicio educativo en el municipio se viene administrando a través de la Coordinación de Núcleo, en todo lo relacionado con la parte administrativa, en coordinación con la secretaría de Educación y Cultura del Departamento según niveles de competencia establecidas en la ley 715 del 2001 y la ley 115 de 1.994.

Esta Coordinación de Núcleo se encuentra a cargo de un docente encargado, no cuenta con un Equipo de Trabajo para desarrollar acciones conducentes a atender lo relacionado con los procesos administrativos y curriculares que se desarrollan en los establecimientos educativos.

En cuanto a la nominación, se encuentran docentes de nominación nacional, nacionalizado, departamental y municipal, los cuales suman 304 en total, también se viene presentando el servicio denominado “educación contratada” o misional. Cuya función la viene cumpliendo la Prefectura Apostólica, con una coordinación de Educación en Guapi y un grupo de asistentes administrativos y de supervisores de educación. Se cuenta con un supervisor en Guapi; Timbiquí y uno en López, los cuales se encargan de asesorar y hacer seguimiento al proceso educativo.

**REPUBLICA DE COLOMBIA
DEPARTAMENTO DEL CAUCA
MUNICIPIO DE LOPEZ DEL MICAY**

Hay 18 promotores de salud que se han capacitado como auxiliares, pero se les paga como promotoras (cinco contratados por el municipio y trece por el servicio de salud del Cauca).

TABLA N° 4. PERSONAL MEDICO Y ASISTENCIAL

PERSONAL	NUMERO
MÉDICOS	3
ODONTÓLOGOS	1
BACTERIÓLOGO	1
ENFERMERA JEFE	1
AUXILIARES DE ENFERMERÍA	24
TÉCNICO EN SANEAMIENTO	1

Se debe resaltar dos patologías exóticas que se presentan en el municipio la **leichmaniasis** y la **Oncocercosis**, dos enfermedades que afectan los órganos internos de los ojos de las personas y que pueden causar daños permanentes como la ceguera. La **Oncocercosis** afecta a 40 personas en la vereda de Naicioná, siendo el único foco en el país representando una epidemia que fácilmente puede diseminarse a otros departamentos ya que estas zonas laboran mineros del Valle, Antioquia, Caldas etc.

La **Leichmaniasis** es otra patología que con frecuencia se presenta en las veredas del municipio de López de Micay como La concepción (Naya), Zaragoza, San Antonio, Jolí, y el Salto de Gurumendi, afectando la piel y mucosas de los individuos sin que exista hasta ahora un programa local o departamental tendiente a mejorar la situación de las personas afectadas por esta patología. Es triste reconocer que el 90% de los enfermos no reciben asistencia oportuna y no tienen el acceso a medicamentos utilizando así

**REPUBLICA DE COLOMBIA
DEPARTAMENTO DEL CAUCA
MUNICIPIO DE LOPEZ DEL MICAY**

1.15.6 ASEO.

El servicio de recolección de basuras se presta medianamente en la cabecera municipal, no existen rellenos sanitarios, la basura se deposita a cielo abierto en la parte baja de la población, se amerita que la administración haga las gestiones necesarias para implementar un relleno sanitario con la normatividad que se exige en estas poblaciones pequeñas. En el resto de corregimiento y centros poblados, la gente arroja los desechos debajo de las casas o en la parte trasera de las mismas, o a los ríos, aunque algunas personas, muy pocas, abren huecos para enterrarlos.

1.15.7 SERVICIOS SOCIALES

SALUD.

La cabecera municipal cuenta con un centro hospitalario con la dotación necesaria para atender el nivel uno(1), el cual se construyó con recursos del Plan Pacífico. Presta los servicios de urgencias, consulta externa y odontológica, pequeña cirugía y campañas de prevención, entre otros. El talento humano lo

conforman dos médicos, un odontólogo, una enfermera jefe, tres auxiliares de enfermería, un técnico y un promotor en saneamiento, un asistente administrativo, una secretaria de administración, un auxiliar estadístico, un motorista, una aseo y un vigilante. Cuenta con dos lanchas de fibra con un motor 75 HP y una de madera, además de un motor 40 HP, para el transporte de enfermos.

Existen puestos de salud en Zaragoza (atendido por una auxiliar de enfermería), Nohanamito (dos auxiliares de enfermería) y Santa Cruz del Sigüí (una promotora). El de Nohanamito tiene también lancha de fibra y motor 30 HP.

**REPUBLICA DE COLOMBIA
DEPARTAMENTO DEL CAUCA
MUNICIPIO DE LOPEZ DEL MICAY**

1.15.5 TRANSPORTE

Básicamente este se realiza vía fluvial en lanchas de motor fuera de borda, en embarcaciones de cabotaje y en potrillo. En la actualidad hay un par de lanchas rápidas que prestan el servicio para pasajeros entre Buenaventura y López dos veces por semana. Tardan cinco (5) horas en el recorrido de un lugar a otro. Este servicio es costoso. Las de cabotaje transportan carga y pasajeros, y realizan un viaje por semana entre Buenaventura y López. Este servicio es más económico, pero también es más demorado, tarda cerca de 24 horas en hacer el recorrido. El alto precio de la gasolina en la zona encarece el costo del transporte.

La Alternativa de transporte Aéreo se está abriendo paso con la adecuación del aeropuerto por parte de la aeronautita civil, el proyecto esta en ejecución y se calcula que para el mes de Octubre debe estar para ponértelo al servicio de la comunidad en posibles rutas de López – Cali y Viceversa.

Esta el transporte que normalmente se hace dentro del municipio, movido por motor fuera de boda, (de 12, 15, 25, 40 y 75 HP) con canoas de madera o de fibra y el natural potrillo medio de transporte propio de la región.

Otra alternativa es adecuar las vías de caminos , para mejorar la comunicación interveredal y de estas con la cabecera , esto permitiría reducir costos y riesgos en la movilización e incluso activar el comercio.

**REPUBLICA DE COLOMBIA
DEPARTAMENTO DEL CAUCA
MUNICIPIO DE LOPEZ DEL MICAY**

En la cabecera se cuenta con un sistema sencillo. Las aguas residuales se arrojan al río Micay, se debe ampliar la cobertura y mejora el servicio construyendo planta de tratamiento. Se financió con recursos del Programa BID Plan Pacífico la Construcción del Alcantarillado de Zaragoza , el cual se ha construido en un 80% y se inició la construcción en San Antonio de Chuare. El resto del municipio carece de este servicio. Vale la pena que la administración adelanta todo un sistema de alcantarillado a nivel de los principales centros poblados para la construcción de este servicio con su respectiva planta de tratamiento.

1.15.4 TELECOMUNICACIONES.

Este servicio se presta en la cabecera, donde Telecom tiene una oficina. En el momento se encuentran en funcionamiento unas cien (100) líneas telefónicas. Aunque ocurre con frecuencia que se queden fuera de servicio. También operan algunos radioteléfonos en diferentes lugares. Y en los corregimientos un sistema de telefonía satelital (COMPARTEL), con algunas fallas en la calidad del servicio.

**REPUBLICA DE COLOMBIA
DEPARTAMENTO DEL CAUCA
MUNICIPIO DE LOPEZ DEL MICAY**

con el IPSE., para el montaje de la tercer turbina, cuyos equipos se encuentran en los almacenes del instituto y las obras civiles están ya considerada.

Se debe mejorar los sistemas de redes y de transformadores de las plantas que se instalaron con el apoyo de la gobernación, para buscar una mayor permanencia del sistema y se pueda prestar un mejor servicio. También gestionar para ampliar la cobertura a los corregimientos que nunca han tenido el servicio de energía comprándoles plantas diesel para que funcionen al menos 4 hora en la noche.

1.15.2 ACUEDUCTO.

Existen acueductos (bocatoma , línea de conducción, distribución y tanque de almacenamiento, sin planta de tratamiento) en la cabecera Municipal, Zaragoza , Santa Cruz del Sigüí Y San Antonio de Chuare, Cabecita Sigüí, La Botija, Isla de Gallo, Dos Quebrada, Yuyal Jolí y con un alto porcentaje en cobertura. Manejados por Juntas Administradoras. Su estado es bueno, pero debe mejorarse. En la cabecera se esta contratando una inversión para mejorar este servicio, que de aplicarse bien los recursos llegará a satisfacer las necesidades de la comunidad. En el corregimiento de Nohanamito se esta contratando la construcción del acueducto por bombeo con recursos del gobierno nacional y del municipio. Con esta obra los corregimientos de mayor población estaría con el servicio de agua, restaría seguir haciendo gestiones para llevar este servicio a los corregimientos menores, dotarlos de agua al menos por medio de tanques para la recolección de aguas lluvias. Se debe proyectar las plantas de tratamiento para todos los acueductos que operan en el municipio, con el fin de ofrecer agua de buena calidad.

1.15.3 ALCANTARILLADO.

**REPUBLICA DE COLOMBIA
DEPARTAMENTO DEL CAUCA
MUNICIPIO DE LOPEZ DEL MICAY**

1.15 DIMENSIÓN POLÍTICO SOCIAL – SERVICIOS PÚBLICOS.

1.15.1 ENERGÍA.

El municipio no se encuentra interconectado al sistema eléctrico nacional. El servicio se presta en algunos lugares con plantas eléctricas que operan con ACPM, administradas por las mismas comunidades. Muchos particulares en diferentes sitios tienen pequeñas plantas eléctricas que funcionan con gasolina. De las primeras, hay en la cabecera, Zaragoza, Nohanamito, Rotura, San Isidro, Sigüí, Belén de Iguana, San Antonio de Chuare, guayabal, Isla de Gallo, Jolí, Correntón, Playa Grande, Golondro, Betania y Dos Quebradas, estas son plantas nuevas, pero lo difícil es el consumo de combustible, el cual se hace costoso para las comunidades el sostenimiento. A mediados del año (2.000) llegó a la cabecera una planta eléctrica nueva que sirve de apoyo a la Microcentral de Jolí , cuando en esta se presente alguna falla o se hace mantenimiento a la misma.

La Microcentral que construyó el Instituto Colombiano de Energía Eléctrica (ICEL) sobre el río Jolí, genera 300 KW y da energía a la cabecera, Jolí y Correntón. Esta microcentral, ha tenido fallas por la deficiente administración que ha tenido, se debe procurar en el corto plazo hacer una reestructuración administrativa, en

todo el sistema de recaudo, tarifas , nominas, operación y mantenimiento de las plantas . Hacer un procesos de Reingeniería de la empresa como tal, para que los flujos de bs ingresos no sean inferiores los gastos y establecer un sistema para el pago del pasivo laboral que hoy tiene con los trabajadores. La administración Municipal en coordinación con la gerencia de la empresa deben adelantar acciones

**REPUBLICA DE COLOMBIA
DEPARTAMENTO DEL CAUCA
MUNICIPIO DE LOPEZ DEL MICAY**

1.14 COSTOS DE PRODUCCIÓN

Dentro de un esquema de costos de producción, más importante que las cifras en sí mismo es su relación y análisis al interior de la estructura productiva de una unidad. El costo de producción agrícola comprende todos aquellos gastos que ocasiona el mantenimiento de la plantación, hasta la cosecha en los cultivos permanentes, los cuales son relativamente menores a los requeridos para su instalación; mientras en los cultivos temporales se incluyen los costos desde la preparación del suelo y la siembra.

Estos costos de producción pueden ser monetarios, que son aquellos que demandan la unidad de explotación y tiene que ser necesariamente remunerados por dinero. No monetarios, cuando la misma unidad económica los posee y por lo tanto no tiene que comprarlo, ubicándose dentro de estos el valor de la fuerza de trabajo familiar. Como la familia es la productora directa, propietaria de los principales medios de producción, y lleva a cabo el proceso productivo sobre la base de la utilización de fuerzas de trabajo familiar, es por tanto esta unidad productiva la organizadora del proceso de producción y el producto le pertenece. Este sistema de economía campesina se desarrolla en nuestro municipio de López de Micay al igual que los demás municipios del Litoral Pacífico.

**REPUBLICA DE COLOMBIA
DEPARTAMENTO DEL CAUCA
MUNICIPIO DE LOPEZ DEL MICAY**

Estatal, Comunal o privado), otras en la tenencia prendaaría (ocupación sin titulo legal).

Generalmente, en el área rural del Municipio de López de Micay la forma tradicional de tenencia es la “ Posesión “ o legado entre familias, ya presentes en la subutilización de la fuerza de trabajo, una inversión de capital mínima por falta de recursos y falta de diversificación de cultivos. Algunas Personas poseen titulo individual expedido por el antiguo Incora. Con base en la expedición de la ley 70 de 1993 y su decreto reglamentario 1745 de 1995 se expiden los títulos colectivos: San JOC que comprende de la cabecera hacia arriba y el río Jolí, El Playón que comprende el río Sigüí y parte del río Micay en ese sector. Integración río Chuare comprende todo el río Chuare y parte del río Micay en ese sector, Mamuncia comprende desde la vereda de Isla de Gallo hasta el corregimiento de Guayabal, Manglares del Micay desde el corregimiento de Santa Ana y toda la parte baja del Municipio incluyendo sus esteros y bocanas.

La utilización de insumos y procedimientos agropecuarios es nula, igual que la implementación de practicas de fumigadas e insecticidas, salvo la fumigación d los cultivos ilícitos. .

La producción agropecuaria desarrollada en estas condiciones excluye por su propia naturaleza el desarrollo de las fuerzas productivas, la concentración, la ganancia y la acumulación de capital.

**REPUBLICA DE COLOMBIA
DEPARTAMENTO DEL CAUCA
MUNICIPIO DE LOPEZ DEL MICAY**

1.12 GENERACIÓN DE EMPLEO

En el municipio algunas veces se sub- utiliza la mano de obra por lo pequeño de las parcelas, las características del sistema de pesca dado el nivel de tecnología existente no garantiza el uso intensivo de la mano de obra con rentabilidad.

La economía campesina genera la mayor parte del empleo rural, ya por su mismo predominio y porque valoriza el trabajo familiar, sin embargo se caracteriza por el subempleo que trae graves consecuencias al campo por el desperdicio enorme de la fuerza de trabajo, pues el medio no ofrece la forma de un traslado directo de grandes masas de campesinos subempleados a otros sectores económicos, dadas también las altas tasas de desempleo urbano.

Dada la importancia del cultivo de la caña, y la explotación de la madera se presenta mayor absorción de mano de obra, movilidad del trabajo, y capital, convirtiéndose la producción agrícola en parte importante para el municipio, seguido por la pesca y minería, en cuanto a la ocupación de mano de obra.

1.13 TENENCIA DE LA TIERRA

Es un elemento importante para comprender la dinámica del uso de los recursos productivos y hace parte esencial de los esquemas de distribución del ingreso.

La tenencia de la tierra no es solamente un tecnicismo legal, se concibe como sistema de relaciones jurídico-políticas de dominio sobre la tierra que adoptan diversas formas históricas, unas fundamentadas en la propiedad (de carácter

**REPUBLICA DE COLOMBIA
DEPARTAMENTO DEL CAUCA
MUNICIPIO DE LOPEZ DEL MICAY**

en las diferentes practicas del agro, para hacer mas eficiente su labor y para que los agricultores obtengan los mejores beneficios de esa asistencia técnica.

1.11 EL COMERCIO

La actividad comercial del municipio se desarrolla en un 90 % con el puerto de Buenaventura, lugar de donde trae toda la mercaderías que se consumen tanto en la cabecera , como en los centros poblados y a lo largo de toda la población dispersa que esta asentada en la ribera de los ríos, esteros y quebradas . De igual forma los productos agrícolas y la madera se transporta hasta Buenaventura donde se realizan las transacciones comerciales con proveedores de esta ciudad. La actividad agrícola no se desarrolla en forma mas intensiva, por que los costos del transporte de los productos hasta este lugar no los hace ser competitivos con los productos que desde el interior del país llegan al puerto. El municipio (Administración) debe estudiarse la posibilidad de subsidiar en parte el costo del transporte de estos productos hasta Buenaventura para que el campesino no le corresponda pagar todo ese costo, quedándole mayores recursos en la venta del mismo y se vea motivado en producir mas, con mejor calidad y cantidad. De esta forma hay un estimulo a la producción, se genera un mayor volumen en el comercio y gana tanto el productor como el transportador. Esto se da mediante un Fondo para el Desarrollo Agropecuario que debe crearse en el municipio, al cual se debe buscar recursos para el sostenimiento.

**REPUBLICA DE COLOMBIA
DEPARTAMENTO DEL CAUCA
MUNICIPIO DE LOPEZ DEL MICAY**

1.9 ACTIVIDADES PECUARIAS

Es común en las familias de las zonas rural del municipio, dedicar parte de su tiempo a la cría de especies menores, especialmente gallinas, cerdos, y patos, animales que dedican en una proporción mínima para el consumo y la mayor cantidad para la comercialización, bien en el mismo municipio o fuera de el, lo que constituyen un renglón importante para la economía familiar. Es importante que la administración municipal apoye con especies a las familias para que incrementen la cría de las especies menores, como elementos de la seguridad alimentaria en las comunidades rurales.

1.9.1 LA GANADERÍA

Esta se desarrolla medianamente en los corregimientos de Sigüí. San Antonio de Chuare y Rotura, cuya producción no alcanza a abastecer el mercado local, este se complementa con el ganado que se trae desde el municipio de El Tambo por el camino que se comunican con Sigüí. Dadas las condiciones de tener un mercado local sin satisfacer plenamente las necesidades de carne bovina, vale la pena impulsar este tipo de proyectos para al menos suplir las necesidades internas del municipio.

1.10 ASISTENCIA TÉCNICA A TRAVÉS DE LA UMATA

Se ha venido prestando por intermedio de un profesional del sector que con un equipo de bachilleres agrícolas, realizan la asistencia técnica a los agricultores, en la parte agrícola y pecuaria. Este trabajo debe especializarse mas, capacitando a los técnicos

**REPUBLICA DE COLOMBIA
DEPARTAMENTO DEL CAUCA
MUNICIPIO DE LOPEZ DEL MICAY**

con Buenaventura. Esta zona media representa el 20 % de la población Municipal, 5.779 habitantes.

PARTE ALTA DEL MUNICIPIO. En el río Naya tenemos los corregimientos de: Agua Clara – Golondro, San Francisco Adentro, La Concepción, San Bartolo, Las Pavas y la vereda de Juan Núñez, Juan Santo, su base económica es la actividad forestal, los productos de pan coger y en menor grado la minería

Sobre el río Micay , están los centros poblados de Naicioná, Playa Grande, San Antonio de Chuare, Bajo Sigüí, Santa Cruz de Sigüí, Isla de Gallo, San Isidro, San Antonio de Gurumendy, Jolí y la Cabecera Municipal. La base de la economía es la minería sobre todo en el río Chuare, seguido por el río Micay, también se desarrolla la agricultura en Jolí, con productos de plátano banano, papachina y frutales la cual abastece la cabecera municipal. La población de esta parte del municipio representa el cincuenta 50 % del total, unas 14.446 personas.

**REPUBLICA DE COLOMBIA
DEPARTAMENTO DEL CAUCA
MUNICIPIO DE LOPEZ DEL MICAY**

encuentran otros centros poblados en este sector como El Trueno, San Pedro de Naya, Betania, Las Palmas, Y San Fernando. La principal actividad económica de la población es la pesca, combinada con la agricultura y la explotación forestal. Los productos más representativos son los de la pesca, el coco, la caña, chontaduro, banano, papachina y la explotación de madera.

En el río Micay la parte baja llega hasta el corregimiento de Guayabal, además de este hay otros corregimientos como Sana Ana, Nohanamito, El Trapiche, Boca Grande, El Coco, Candelaria y el Chiquero. La economía se caracteriza por la actividad de la pesca en sus bocananas de El ají, Candelaria, Santa Rita, Monserrate, y El Coco, la actividad agrícola fuerte es la del el coco y la caña, también incluye algunos productos de pan coger como el banano, plátano, papachina, maíz, chontaduro, frutales y al actividad forestal extracción de madera de las quebradas de murciélago, claudio, la laguna, el trapiche, y el chachajo. Esta parte baja representa el 30 % (8.668 personas) de la población Municipal

PARTE MEDIA DEL MUNICIPIO. En el río Naya este sector va desde el Cacao río arriba hasta Dos quebrada, incluye los corregimientos de Sagrada Familia, Las Cruces y Calle Larga. La base de la economía es la explotación de madera y los productos de pan coger.

En el río Micay, comprende el sector desde Guayabal, río Viejo, Rotura, Belén de Iguana, Zaragoza, El Arenal, Taparal y Calle Larga. La economía se desarrolla en la agricultura, con la producción de la caña para extraer el biche al igual que en la parte baja, están los productos de pan coger, plátano, maíz, banano, papachina que se produce a nivel de comercialización y los frutales. También se extrae madera en buena cantidad. Es la zona fuerte en la producción de chontaduro, tanto que abastece el consumo local y se comercializa con los municipios de Timbiquí, Guapi, El Charco y

**REPUBLICA DE COLOMBIA
DEPARTAMENTO DEL CAUCA
MUNICIPIO DE LOPEZ DEL MICAY**

langostino, tigre, y tití, a nivel de ostras esta la piangua, pate burro, caracol, y los cangrejos, azul y de barro.

1.6 MINERÍA

La minería del oro es otro renglón económico importante, del cual derivan ingresos muchas personas de la parte alta del Río Micay y del río Chuare. Sin embargo, con el ingreso de las retroexcavadoras y las dragas que trabajan en el lecho del río, para la explotación del precioso mineral se han transformado radicalmente prácticas tradicionales como el mazamorreo, Almocafres, Bareque y Barras.

En el pasado, especialmente en los ríos Chuare, Sigüí, y Micay en la parte alta, (más arriba de la cabecera municipal) llegaron a trabajar varias retroexcavadoras, se habla de un número de 42, que de una sola cucharada remueven cerca de un metro cúbico de tierra. Algunas de ellas han llegado hasta el Jolí recorriendo el Micay, río arriba, desde caseríos como Valentín que se encuentra más abajo de la cabecera.

El deterioro del medio ambiente es incalculable. Por la forma como se comercializa el oro extraído, el municipio no recibe las regalías que le deberían corresponder por este concepto, porque no existe ningún control ni en la etapa de extracción y ni en la comercialización final del producto, que generalmente se hace en otros municipios Guapi, Buenaventura, Cali, Popayán.

1.7 POBLACIÓN ECONÓMICAMENTE ACTIVA DEL MUNICIPIO.

La población económicamente activa comprende el conjunto de personas posibilitadas para trabajar y que cumplen los requisitos de edad para ello. Están en el rango de 12 años hasta los 65 años.

**REPUBLICA DE COLOMBIA
DEPARTAMENTO DEL CAUCA
MUNICIPIO DE LOPEZ DEL MICAY**

. Además la producción fuerte de trozas para los aserrios y para el transporte en remolcadores hasta Buenaventura y de allí al interior del país. Por desgracia nuestra, el municipio no recibe ningún impuesto por la cantidad de madera que sale de su territorio.

Mucho menos, no existe control por parte de la C.R.C., ni para expedir los salvoconductos, la madera se transporta sin permiso y en Buenaventura se legaliza. Vale la pena que el Honorable concejo Municipal en su sapiencia, en coordinación con los consejos Comunitarios adelanten acciones al respecto, para mejorar las rentas municipales por este conducto.

1.5 PESCA ARTESANAL

La pesca es artesanal y se efectúa en condiciones precarias, pues los pescadores en su mayoría no tienen equipo y artes de pesca propios. Este hecho genera relaciones de dependencia con otros pescadores que poseen equipo y artes, o con intermediarios que, a cambio de facilitarles aquellos, les reconocen una mínima parte por el producto de la jornada. Se coge camarón y pesca blanca. La producción en su mayor parte se lleva a Buenaventura, sobre todo las variedades más comerciales. La pesca es clasificada y la de menor tamaño se comercializa a lo largo de los ríos Micay y Naya, en mayor proporción en la cabecera municipal. Las bocanadas de mayor producción son las del ají y punta del coco, donde se captura las variedades que tienen mayor comercialización en Buenaventura.

Las especies de mayor producción son: bagre, corvinas, machetajo, aluacil, pargo rojo, pelada, jurel, toyo, lisa, ñato, burinque, palometa, en camarón tenemos el

**REPUBLICA DE COLOMBIA
DEPARTAMENTO DEL CAUCA
MUNICIPIO DE LOPEZ DEL MICAY**

1.3.1.8 CULTIVOS DE ARROZ

Dadas las calidades de los suelos y las condiciones de alta lluviosidad que caracteriza a la zona y al municipio, en las vegas de las quebradas y en algunos lugares del río MICAY se cultiva el arroz, tanto en la parte baja, media y alta con buenos resultados de producción. Producto que no llega a intensificarse por los costos de producción y que no llegan a competir con el que se lleva desde el interior del país, por esta razón es un producto que se da solo a nivel de autoconsumo, como parte del pancoger.

1.3.1.9 CULTIVOS DE ÁRBOLES FRUTALES.

Este renglón de la producción el más representativo es la naranja, que en época de cosechas tiene que sacarse a comercializar hasta Buenaventura, Guapi y Timbiquí, porque la producción sobrepasa el consumo local, le sigue el limón, el zapote, caimito, guama, como productos de la canasta familiar.

1.4 EXPLOTACIÓN FORESTAL

Es un renglón que activa la economía local, porque la población económicamente activa, combina su trabajo alternándolo con lo forestal. La corta de madera, bien para sacarla en forma de trozas, o en bloque se ha convertido en algo importante, pues su comercio con Buenaventura se facilita por que las embarcaciones (metreras) que semanalmente viajan para llevar los productos del consumo, en su viaje López – Buenaventura, lo hacen cargadas con bloques de madera.

Las especies más apetecidas son el cedro, el sajo, cuangare, anime, y las especies de montaña como el chaquiro, chanul, algarrobo, entre otras, de estas sacan

piezas para su comercio con Buenaventura

Explotación forestal

**REPUBLICA DE COLOMBIA
DEPARTAMENTO DEL CAUCA
MUNICIPIO DE LOPEZ DEL MICAY**

producción es del nivel que supera el consumo local y se comercializa con otros municipios vecinos como Timbiquí , Guapi y Buenaventura

1.3.1.7 CULTIVOS DE MAÍZ

La siembra se realiza al boleado, a la vez que se está haciendo la soca. En este cultivo al igual que los otros no se realiza controles fitosanitarios, aplicación de fertilizantes ni tampoco limpieza del mismo, únicamente se riega y se espera la producción, la cosecha se hace en forma manual, ya sea en estado verde (choclo) o en estado seco. La producción obtenida se utiliza para el sustento de la familia , alimentación de especies menores (aves , cerdos). Es un producto de cosecha se siembra en Enero , Febrero y se recolecta en Mayo Junio, primera cosecha y la segunda se hace en julio Agosto y recolecta en Noviembre Diciembre. Es un cultivo colonizador de terrenos, con el fin de establecer otros cultivos o potreros posteriormente.

**REPUBLICA DE COLOMBIA
DEPARTAMENTO DEL CAUCA
MUNICIPIO DE LOPEZ DEL MICAY**

Es frecuente encontrar que el campesino posee dos o tres predios en diferentes partes, en uno de los cuales tiene su vivienda. Son pequeñas parcelas en las que se mezclan los cultivos, mixtura que depende de la zona del río en la cual se encuentren los terrenos. Por lo general, no se tiene titulación de los mismos. En el momento en algunos lugares las comunidades negras están tratando de organizarse para hacer efectivo lo que reza al respecto la Ley 70 de 1993 y han constituido cinco Consejos Comunitarios a saber, Manglares del Micay, San JOC, y El Playón tienen resolución del INCORA , Integración Río Chuare y Mamuncia, se encuentran en proceso de legalización por parte del INCODER, institución que reemplaza al INCORA.

1.3.1.5 CULTIVO DE PLÁTANO Y BANANO

Estos Productos en el pasado tuvieron abundancia en su producción, llegando abastecer el mercado local, y otros mercados en los municipios vecinos. La producción en la fecha se ha disminuido, quedando solo para el mediano consumo local , con pocos excedentes de comercialización.

Vale la pena que la administración oriente este renglón de producción con semillas mejoradas, para que los agricultores se motiven a su explotación.

1.3.1.6 CULTIVOS DE PAPACHINA

Es un producto que se desarrolla en la parte media de los ríos Micay y Naya, su nivel de producción es bastante alto, pues se ha convertido en uno de los productos del consumo familiar sustituyendo al plátano y el banano de la canasta familiar. Su

**REPUBLICA DE COLOMBIA
DEPARTAMENTO DEL CAUCA
MUNICIPIO DE LOPEZ DEL MICAY**

producción de biche, en condiciones artesanales, poco higiénicas, se trata de una bebida alcohólica que se comercializa en la zona y en Buenaventura, con los riesgos que implica el hecho de ser un producto ilegal. Paralelo a esta producción del biche (aguardiente) , se esta

impulsando el proceso de la miel ecológica, que consiste en un producto con buen control de calidad, para obtener miel, productos sustituto de la panela y el azúcar los cuales contienen muchos compuestos químicos. Este cultivo se desarrolla en las parte baja , media y alta de los ríos Micay y Naya, convirtiéndose por esta razón en uno de los cultivos y de las actividades económica mas importantes para la economía local, de la cual el 70 % de la familias obtienen unos niveles de ingresos para la satisfacción en parte de sus necesidades básicas. Desgraciadamente, la producción de la caña en un alto porcentaje, se implementa en obtener el aguardiente Biche, producto que no siempre cuenta con un mercado legal, y regular , lo que implica hacer todos los esfuerzos para complementarlo con otro tipo de productos, como el de la miel ecológica que se puede implementar sin incurrir en mayor inversión.

1.3.1.4 CULTIVOS DE BOROJO

El fomento al cultivo de borjón, efectuado por el Convenio ALA 90-20, que incrementó su volumen de producción en López y otros municipios vecinos, lamentablemente no fue acompañado por acciones complementarias en el campo del mercadeo, aspecto este causante de la situación que se vive hoy: pérdida de la producción, exceptuando la poca que se aprovecha para el autoconsumo.

**REPUBLICA DE COLOMBIA
DEPARTAMENTO DEL CAUCA
MUNICIPIO DE LOPEZ DEL MICAY**

La producción se destina al mercado que se realiza en Buenaventura. Aunque se han tenido crisis por el ataque de plagas, que han destruido cultivos enteros, entre los productores de coco se observan niveles de vida por encima del promedio municipal.

El Convenio ALA 90-20 (antes más conocido como Convenio CVC-CEE), con el propósito de impulsar procesos de transformación en la zona e interpretando un viejo sentimiento de los productores de coco, construyó a mediados de 1997 una planta móvil - que se desplazara por Timbiquí, Puerto Saija (Municipio de Timbiquí) y Bocagrande (López de Micay) para la extracción de aceite de coco, la cual, por ciertos imprevistos, ha desaparecido por falta de un mayor interés institucional de entregar estos equipos a la comunidad para su manejo. Esta producción que se desarrolla en la parte baja del municipio, especialmente en los esteros de el Coco, Caimanero, Berrugatero, Monserrate, Sande, en las bocanas de El Coco, Candelaria y el Ají.

1.3.1.2 PRODUCCIÓN DE CHONTADURO (Parte Media).

Diferente es la situación en el caso del chontaduro. Se localizan en la parte media y alta del río Micay. Este Cultivo ha comenzado a tener auge en el Interior Colombiano, es por ello que en el momento en el Municipio de López de Micay su cultivo se ha extendido de manera diversificada que permitirá no sólo el aprovechamiento del fruto sino de Palmito, este cultivo ha sido atacado por plagas, que con el sistema de fumigación y de embolsado del racimo se ha logrado obtener buenas producciones con un mercado que se hace con los municipios de Timbiquí, Guapi y el Puerto de Buenaventura.

1.3.1 3 CULTIVO DE LA CAÑA

La caña se emplea sobre todo en la
Cultivo de caña

**REPUBLICA DE COLOMBIA
DEPARTAMENTO DEL CAUCA
MUNICIPIO DE LOPEZ DEL MICAY**

85 Y MAS	3	3	6
TOTALES	658	653	1.311

Esta población indígena esta localizada en los resguardo de Belén de Iguana e Isla de Mono, y en los asentamientos de Playa Bendita (Santa Marta), Juan Cobo y Boca Grande.

1.3 DIMENSIÓN ECONÓMICA

1.3.1 AGRICULTURA

Las principales actividades productivas son la agricultura, la pesca y la minería. Los cultivos de coco, caña panelera, chontaduro , papachina y borojo son los más importantes, no sólo por los volúmenes que se producen, sino también por su potencial comercial. El plátano, el maíz, el banano y la papachina se cultivan para el autoconsumo, comercializando en la zona los pocos excedentes que se puedan generar. Es un Municipio con una vocación agrícola, su población se dedica al trabajo de este sector en forma permanente, bien para generar los artículos para la subsistencia de la unidad familiar, o para que le queden unos excedentes para la comercialización de los mismo, como sucede con algunos productos agropecuarios que definiremos a continuación.

1.3.1.1 CULTIVOS DE COCO (Parte Baja)

Las plantaciones de coco se localizan en la parte baja (zona que presenta las condiciones propicias para el desarrollo de este cultivo) del río Micay. Se encuentran áreas extensas especializadas en coco, las cuales se establecieron hace muchos años con el apoyo del INCORA.

**REPUBLICA DE COLOMBIA
DEPARTAMENTO DEL CAUCA
MUNICIPIO DE LOPEZ DEL MICAY**

	14	Calle Larga	344
SUBTOTAL			7.801
TOTAL POBLACIÓN POR RÍOS			28.893

FUENTE: PROYECCIONES DEL DANE 2005, CONSULTORES

Esta es la distribución de la población en cada uno de los corregimientos y por ríos según las proyecciones estimadas por el DANE para el año 2005 del Municipio., años al cual se hace el análisis poblacional; de la cual podemos decir que 72,97 % (21.092 personas) de la población esta ubicada en el río MICAY y el 27,03 % (7.801 persona) se encuentra en el río Naya , margen izquierda de ese río que corresponde al municipio.

**TABLA N° 3 POBLACIÓN INDÍGENA DISTRIBUIDA POR SEXO Y EDAD.
2004**

RANGOS DE EDAD	HOMBRES	MUJERES	TOTALES
0-4	111	109	220
5-9	115	110	225
10-14	94	86	180
15-19	69	59	128
20-24	52	57	109
25-29	44	43	87
30-34	37	40	77
35-39	29	32	61
40-44	21	25	46
45-49	17	19	36
50-54	19	24	43
55-59	12	14	26
60-64	13	12	25
65-69	5	7	12
70-74	9	6	15
75-79	5	3	8
80-84	3	4	7

REPUBLICA DE COLOMBIA
DEPARTAMENTO DEL CAUCA
MUNICIPIO DE LOPEZ DEL MICAY

TABLA N 2° DISTRIBUCIÓN DE LA POBLACIÓN POR CORREGIMIENTO Y POR RÍOS

RÍO	N°	CORREGIMIENTOS	POBLACIÓN
RÍO MICAY		Cabecera Municipal	3.701
	1	San Antonio de Chuare	2.335
	2	Zaragoza	1.442
	3	Nohanamito	1.375
	4	Jolí	1.254
	5	Boca Grande	1.208
	6	San isidro	1.138
	7	Santa Cruz de Sigüí	1.083
	8	Rotura	1.109
	9	Guayabal	933
	10	Playa Grande	670
	11	El Coco	656
	12	San Antonio de Gurumerndy	621
	13	Taparal	601
	14	Bajo Sigüí	552
	15	Santa Ana	535
	16	El Trapiche	534
	17	El Chiquero	526
	18	Naicioná	450
19	Candelaria	367	
SUBTOTAL			21.092
RÍO NAYA	1	A gua Clara – Golondro	858
	2	San Francisco Adentro	864
	3	Sagrada Familia	821
	4	La Concepción	792
	5	San Pedro	670
	6	Betania	555
	7	Dos Quebrada	532
	8	San Bartolo	445
	9	El Cacao	436
	10	El Trueno	387
	11	Las Pavas	381
	12	Las Cruces	361
	13	San Fernando	355

REPUBLICA DE COLOMBIA
DEPARTAMENTO DEL CAUCA
MUNICIPIO DE LOPEZ DEL MICAY

TABLA N°1 EVOLUCIÓN Y TASA DE CRECIMIENTO DE LA POBLACIÓN

EVOLUCIÓN DE LA POBLACIÓN				TASA DE CRECIMIENTO DE LA POBLACIÓN		
AÑO	HABITANTES			TOTAL	URBANA	RURAL
	TOTALES	URBANA	RURAL	%	%	%
1995	20.563	1.759	18.804			
1996	21.302	1.913	19.389	3,59	8,75	3,11
1997	22.062	2.075	19.987	2,60	8,47	3,08
1998	22.842	2.245	20.597	3,54	8,19	3,05
1999	23.643	2.425	21.218	3,51	8,02	3,01
2000	24.466	2.613	21.853	3,45	7,75	2,99
2001	25.309	2.811	22.498	3,45	7,58	2,95
2002	26.173	3.018	23.155	3,41	7,36	2,92

EVOLUCIÓN DE LA POBLACIÓN				TASA DE CRECIMIENTO DE LA POBLACIÓN		
AÑO	HABITANTES			TOTAL	URBANA	RURAL
	TOTALES	URBANA	RURAL	%	%	%
2003	27.059	3.235	23.824	3,38	7,19	2,84
2004	27.966	3.463	24.503	3,35	7,04	2,85
2005	28.893	3.701	25.192	3,31	6,87	2,81
2006	29.852	3.953	25.899	3,32	6,80	2,76
2007	30.843	4.221	26.622	3,32	6,78	2,79

Fuente : ANUARIO ESTADÍSTICO DEL CAUCA , PROYECCIONES DANE Y CONSULTORES

1. 2.1 DISTRIBUCIÓN DE LA POBLACIÓN DEL MUNICIPIO SEGÚN EDAD Y SEXO

AL AÑO 2005

RANGOS DE EDAD	0-4	5-9	10-14	15-19	20-24	25-29	30-34	35-39	40-49	50-59	60-69	70-79	80 Y MAS
HOMBRES	2.447	2.540	2.074	1.520	1.153	974	806	644	835	693	402	303	118
MUJERES	2.395	2.418	1.901	1.294	1.253	948	893	711	968	829	421	191	162
TOTALES	4.842	4.958	3.975	2.814	2.406	1.922	1.699	1.355	1.803	1.522	823	494	280
PORCENT AJE	16,86	16,82	13,86	9,74	8,32	6,65	5,88	4,69	6,34	5,27	2,85	1,76	0,96

FUENTE : DANE - CONSULTORES

**REPUBLICA DE COLOMBIA
DEPARTAMENTO DEL CAUCA
MUNICIPIO DE LOPEZ DEL MICAY**

1. 2. DEMOGRAFÍA

En 1993 , según el censo de ese año el Municipio contaba con una población de 17.289 habitantes, de los cuales, 1.483 (8.58%) se encuentran en la cabecera, y 15.806 (91.42%) se ubicaban en el resto del territorio; 8.691(50.27%) eran hombres y 8.598 (49.73%) mujeres. La densidad de población alcanzaba los 5.5 habitantes por Km². De acuerdo con el Servicio de Salud del Cauca, en 1997 se tiene una población de 19.150 habitantes, de los cuales 1.765 (9.22%) tenían su residencia en la cabecera y 17.385(90.78%) en el resto del territorio.

En el período intercensal 1973-1985 la población decreció ostensiblemente. De 19.729 moradores, según el censo de 1973, pasó a 11.221, de acuerdo con el censo de 1985; lo que representa un decrecimiento del 43.12%, que refleja un alto flujo migratorio, tan elevado que lleva a dudar del dato arrojado por el censo de 1985, duda que tiende a corroborarse con el incremento de la población en un 54%, también muy alto, en el período intercensal 1985-1993.

Según proyección del DANE para el año 2005, la población del municipio se estima en 28.893, de los cuales 14.524 son hombres y 14.369 mujeres. En al cabecera municipal viven 3.701 personas y en la zona rural 25.192 habitantes. La densidad poblacional es de 9 habitantes por km²

**REPUBLICA DE COLOMBIA
DEPARTAMENTO DEL CAUCA
MUNICIPIO DE LOPEZ DEL MICAY**

San Francisco, La Puerquera, Guadualito, Gualalá, Yucal, Arenal, Cabecitas, Casas Viejas, Culebra, Murciélago, Claudio, Pascualito, San Bartolo, Sierpe, Tigre, Tambito, Trapiche, Aurora, Yarumal, Isla de Gallo, Naicioná y España.

Los esteros mas transitables del Municipio son:

Esteros	Ubicación
Candelaria	Entre el Brazo de Nohanamito y Océano Pacífico
El Coco	Entre Boca Grande Y Océano Pacífico
Nohanamito	Entre Nohanamito y Océano Pacífico
El Sande	Entre Brazo el coco y Quebrada Corozal
Berrugatero	Entre Brazo Candelaria y norte de Punta Coco.
Tambor	Entre Brazo de Nohanamito y desembocadura bocana del Ají
Iguanero	Entre Brazo Coco y la Bocana del Micay

1.1.7 OROGRAFÍA

Un alto porcentaje de su superficie forma parte de la Llanura del Pacífico, y cubierta de espesa vegetación, hacia el oriente se presentan algunos accidentes orográficos de escasa elevación. Los más importantes son: Cerro Naya, San Pedro con una altura de 2700 mts y la Serranía del Sigüí con una altura de 500 mts. Todo esto corresponde a la Cordillera Occidental de los Andes y otros cerros que sobresalen.

Como regiones montañosa se pueden mencionar: El Cerro Alejito, San Jerónimo, Ayapel, La Mina, San Pedro, San Agustín, Pascualito.

Además de estos accidentes, se tiene el sistema de lomeríos que van desde las estribaciones de la cordillera Occidental hasta limitar la zona flujo marina de la zona costera del Municipio, con altura desde los 25 metros hasta los 500 metros aproximadamente.

**REPUBLICA DE COLOMBIA
DEPARTAMENTO DEL CAUCA
MUNICIPIO DE LOPEZ DEL MICAY**

Lo atraviesan diversos ríos y afluentes. Entre los primeros se cuentan el Micay, el Naya, el Tambor, el Sigüí , Agua Clara , Riecito, Gualalá , Chuare, y el Jolí. Los asentamientos humanos en su mayoría, incluyendo a la cabecera y los más importantes corregimientos, se localizan en las

1.1.5 LIMITES GEOGRÁFICOS :

El Municipio presenta los Sigüientes Límites Geográficos

- Al Norte con el Municipio de Buenaventura, Departamento Valle del Cauca
- Al Oriente con los municipios de Buenos Aires y Morales,
- Al Sur con los municipios de Timbiquí y El Tambo.
- Al Occidente. con el Océano Pacífico

1.1.6 HIDROGRAFIA

riberas del Río Micay. Otros más se ubican, descendiendo el río Naya, en su margen izquierda.

Los Afluentes más importantes son :

**REPUBLICA DE COLOMBIA
DEPARTAMENTO DEL CAUCA
MUNICIPIO DE LOPEZ DEL MICAY**

1.1.4 DIVISIÓN TERRITORIAL:

En la actualidad el municipio cuenta con treinta y seis (34) corregimientos y 44 Veredas. Además, existen dos asentamientos indígenas: el resguardo de Belén de Iguana y el de Isla de Mono, además tiene las comunidades Playa Marta y las de Juan Cobo.

Los corregimientos y veredas se distribuyen por ríos de la siguiente manera:

Sobre el Río Naya: San Fernando, San Pedro de Naya, Betania, Las Cruces, El Cacao, El Trueno, Calle larga, El Carmen, Santa María, Sagrada Familia, Chavirú, El Pastico, Figrecito, Las Pavas, San Lorenzo, San Bartolomé, Juan Santo, Juan Núñez, La Boca, Bijagual, Redoncito, Boca de la Honda, Dos Quebradas, Marucha, Corrientes, Pueblo Nuevo, Pueblo Viejo, San Antonio, Alto Naya, , Concepción, San Francisco adentro, Golondro, las pavas y Agua Clara.

Sobre el Río Micay: Chigüero, Tambor, Nohanamito, Guacarí, La Capilla Candelaria, Brazo del Coco, Calle larga, Bocagrande , Playa del Coco, San Pablo, La Laguna, Santa Ana, Murciélago, Limones, Guayabal, Río Viejo, Belén de Iguana, Zaragoza, Casa Vieja, Arenal, Taparal, San Isidro, El bajito, San Antonio de Chuare , Boca de Sigüí, Cabecita, Santa Cruz de Sigüí , El Playón, Gualalá, Valentín, Cacahual, San Antonio de Gurumendi, Correntón, Boca de Jolí, Yucal, Yuyal, Piedra Mola, España, Lana, Chuare, Playa Grande, Tambito, Alto Chuare, Naicioná, Trapiche, Isla de gallo y la Cabecera Municipal.

**REPUBLICA DE COLOMBIA
DEPARTAMENTO DEL CAUCA
MUNICIPIO DE LOPEZ DEL MICAY**

En 1915 se trasladó la capital de Zaragoza a la actual población de López de Micay, cuyo nombre se le dio en homenaje al general José Hilario López, quien el 21 de mayo de 1851 había firmado la ley que decretaba la libertad de los esclavos negros.

1.1 2 EXTENSIÓN Y POSICIÓN GEOGRÁFICA

El Municipio de López de Micay cuenta con una extensión de 3.241 Km², se localiza al Noroccidente del departamento del Cauca, en la Costa Pacífica, 400 Km. lo separan de la capital del departamento Popayán, situado a una altura que varía desde el nivel del mar hasta el pico de Piedra ubicado a 2.500 m s n m, el cerro Naya y la serranía de Sigüí. Además de estos accidentes, se tiene el sistema de lomeríos que va desde las estribaciones de la cordillera Occidental hasta limitar la zona fluvio marina de la zona costera del municipio, con alturas desde 25 metros hasta 500 metros aproximados.

1.1 3 TEMPERATURA Y PISOS CLIMÁTICOS.

López de Micay se encuentra a una altura de 130 metros sobre el nivel del mar y con una temperatura en promedio que varía entre 27 grados y 37 grados centígrados

Por pisos térmicos, el territorio se distribuye así:

- Cálido, 2.597 Km² (83.7%)
- Medio, 352 Km² (11.4%)
- Frío, 152 Km² (4.9%).

**REPUBLICA DE COLOMBIA
DEPARTAMENTO DEL CAUCA
MUNICIPIO DE LOPEZ DEL MICAY**

**1.0 CARACTERIZACION DEL
MUNICIPIO DE LOPEZ DEL MICAY**

1.1 GENERALIDADES :

1.1.1 RESEÑA HISTORICA:

El municipio de López del Micay fue Fundado en 1910, por Pancracio Riascos, Facundo Riascos y Luciano Alomía, Con el correr de los tiempos el municipio de López de Micay, ha tenido varias capitales: primero como capital a San José del Trapiche, luego se trasladó la capital a San Francisco de Naya, hoy perteneciente al municipio de Buenaventura, pero en esa época pertenecía al municipio de Timbiquí , hasta 1910. Fue reconocido como municipio mediante ordenanza 03 de 1911 y estaba conformado por los distritos de GUAPI que fue su capital al igual que TIMBIQUI y ZARAGOZA . En mismo año (1911) el gobernador de ese entonces Alfredo Garcés, viajó a la Costa Pacífica y creó el Distrito de Zaragoza en la provincia del Micay. La ordenanza 67 de 1915 cambio el nombre de este distrito por San Miguel y dispuso que su cabecera fuera la población de este nombre.

En 1914 los vecinos de la población de San Miguel, que por ese entonces tenía ya importancia por estar muy cerca a un centro minero llamado el Chambón, que unía esa región con la ciudad de Popayán, por el camino llamado "ARRIROS", era el centro comercial de las mercancías llevadas desde Tumaco, Barbacoas Iscuandé, Guapi y Timbiquí. con las que llevaban del interior del departamento.

**REPUBLICA DE COLOMBIA
DEPARTAMENTO DEL CAUCA
MUNICIPIO DE LOPEZ DEL MICAY**

Parte I

General y Estratégica

**REPUBLICA DE COLOMBIA
DEPARTAMENTO DEL CAUCA
MUNICIPIO DE LOPEZ DEL MICAY**

- Diagnóstico de la situación actual a través de talleres que se realizaron en la cabecera municipal y en los corregimientos de Zaragoza, Nohanamito, Betania, y Dos Quebradas, incluyendo representación de otros corregimientos medianos mas dispersos y sus veredas.
- Sistematización de la información, la suministrada en los talleres para con base en ello proponer los objetivos, metas, estrategias, políticas, indicadores y responsables para dar respuesta a las necesidades.
- Formulación del plan de inversiones con base en el estudio financiero del municipio.
- Socialización ante el Consejo Municipal de planeación.
- Presentación al Concejo Municipal para su estudio y aprobación.

**REPUBLICA DE COLOMBIA
DEPARTAMENTO DEL CAUCA
MUNICIPIO DE LOPEZ DEL MICAY**

MARCO METODOLÓGICO

Para plasmar en este documento las estrategias por medio de las cuales se piensa alcanzar los objetivos y metas trazadas en el programa de gobierno del candidato y hoy Alcalde del Municipio de López del Micay, se estudió la posibilidad de implementar una metodología que permitiera involucrar los procesos existentes y los proyectados en materia de planeación, bajo unos mecanismos de participación masiva y activa de las comunidades, los funcionarios de la Administración Municipal y demás actores presentes en la comunidad. Fue así como se empezó a trabajar teniendo en cuenta que la planeación en el municipio de López de Micay, no es un proceso unidireccional y acabado, sino permanente, de revisión y de ajuste.

FASES DESARROLLADAS EN LA ELABORACIÓN DEL PLAN

- Revisión Plan de Desarrollo anterior.
- Lectura y apropiación del Plan de Acción existente.
- Estudio de otros documentos existentes en entidades públicas.
- Conocimiento del Programa de Gobierno del Alcalde actual
- Capacitación a un equipo de trabajo en temas específicos de planificación .

**REPUBLICA DE COLOMBIA
DEPARTAMENTO DEL CAUCA
MUNICIPIO DE LOPEZ DEL MICAY**

**REPUBLICA DE COLOMBIA
DEPARTAMENTO DEL CAUCA
MUNICIPIO DE LOPEZ DEL MICAY**

MARCO NORMATIVO

Sin duda alguna, entre las bondades que contempla la Carta Política de 1991 es el fortalecimiento del proceso de descentralización administrativa, porque se hace énfasis en un modelo democrático participativo; en el cual se busca acercar más a las comunidades al gobierno, para que de manera concertada se diagnostique, se priorice y se tomen las decisiones que permitan proyectar el futuro de las entidades territoriales y de la población.

En este sentido, en desarrollo del artículo 342 C. P. se expide la ley 152 de 1994, o ley Orgánica de Planeación . En la citada ley , se establecen los procedimientos y mecanismos para la elaboración, aprobación, ejecución, seguimiento, evaluación y control de los planes de desarrollo.

El Plan debe recoger el sentir de las comunidades para poder proyectar estratégicamente las posibles alternativas de solución a sus necesidades debe advertirse que el plan no es un listado de necesidades, sino un documento que permite visualizar donde estamos y hacia donde queremos ir (brújula de navegación).

La ley también plantea los contenidos mínimos de todo Plan de Desarrollo Municipal, tanto en su parte general y/o estratégica como en el plan de inversiones, y/o operativo. El presente Plan de Desarrollo **“LA VOLUNTAD DE UN PUEBLO”** se caracteriza por los principios generales contemplados en la ley como la autonomía, continuidad, participación y sostenibilidad ambiental, eficiencia y coherencia entre otros.

**REPUBLICA DE COLOMBIA
DEPARTAMENTO DEL CAUCA
MUNICIPIO DE LOPEZ DEL MICAY**

VISION

El municipio de López del Micay pretende ser en el año 2016, un municipio administrativamente organizado y competitivo con bajos índices de necesidades básicas insatisfechas , lleno de valores éticos y morales, participativo en los asuntos públicos y con un alto nivel de productividad agrícola e industrial que contribuya significativamente al crecimiento económico y el desarrollo local , regional y nacional.

**REPUBLICA DE COLOMBIA
DEPARTAMENTO DEL CAUCA
MUNICIPIO DE LOPEZ DEL MICAY
MISION**

El Municipio de López Del Micay , como entidad territorial y célula fundamental de la división política –administrativa del Estado, a través de la administración central y sus institutos descentralizados brinda servicios públicos y fomenta el bienestar de los habitantes de su jurisdicción , con acciones tendientes a estimular la participación ciudadana , la convivencia pacífica , la generación de empleo productivo y crear una cultura de respeto por los bienes públicos .

**REPUBLICA DE COLOMBIA
DEPARTAMENTO DEL CAUCA
MUNICIPIO DE LOPEZ DEL MICAY**

OBJETIVOS

OBJETIVO GENERAL:

Planificar el desarrollo integral para los habitantes del municipio de López del Micay, a través de la eficiente prestación de los servicios públicos y de las inversiones necesarias para hacer un municipio competitivo, básicamente en la producción de materia primas y su transformación para dar valor agregado y dinamizar la economía local.

OBJETIVOS ESPECÍFICOS:

- Sensibilizar acciones, para que la gente de López del Micay, participe en el proceso de planeación local y por ende en la toma de decisiones.
- Fomentar la convivencia pacífica entre la población del municipio.
- Hacer del municipio de López del Micay un asentamiento humano con bajos índices de necesidades básicas insatisfechas (N.B.I.)
- Capacitar a la población, para conservar el medio ambiente y aprovechar de manera sostenible los recursos naturales.
- Despertar el espíritu empresarial y productivo en la población

**REPUBLICA DE COLOMBIA
DEPARTAMENTO DEL CAUCA
MUNICIPIO DE LOPEZ DEL MICAY**

PRESENTACIÓN

La Administración Municipal se complace en presentar a la comunidad y al Honorable Concejo Municipal de López de Micay, El Plan de Desarrollo denominado, " LA VOLUNTAD DE UN PUEBLO", el cual, es el fruto de un trabajo arduo y responsable de un equipo y demás participantes en el proceso de su elaboración. Aquí se plasman las necesidades mas sentidas de acuerdo al diagnostico realizado de la situación actual en las diferentes áreas del contenido del plan; el componente estratégico y el análisis financiero nos van a permitir sacar adelante muchas acciones en beneficio de nuestras comunidades.

Con un documento como este, que analiza la situación real del municipio, se traza el horizonte de mi administración en el periodo constitucional para el cual he sido electo; por medio de este, iniciaremos las acciones tendientes a mejorar las condiciones de vida de la gente, proyectando el desarrollo social y el crecimiento económico a mediano y largo plazo.

He considerado, que con la participación activa de la comunidad y la complementariedad de las entidades del Estado podremos llevar a cabo una administración eficiente y eficaz que responda a las expectativas del pueblo micaiceño.

JAIRO GARCIA RIASCOS

Alcalde Municipal

**REPUBLICA DE COLOMBIA
DEPARTAMENTO DEL CAUCA
MUNICIPIO DE LOPEZ DEL MICAY**

La participación ciudadana debe ser una condición no negociable en cada una de las instancias de información, consulta, decisión, ejecución, seguimiento y control del Plan de Desarrollo.

ARTICULO SEXTO.- VIGENCIA

El presente acuerdo rige a partir de su publicación y deroga todas las disposiciones que le sean contrarias.

Dado en el salón de sesiones del Honorable Concejo Municipal de López de Micay Cauca a los días del mes de AGOSTO de dos mil cinco (2005).

OMAR ENRIQUE ARBOLEDA
Presidente del Concejo Municipal

MARICEL RIASCOS RIASCOS
Secretaria del Concejo Municipal

**REPUBLICA DE COLOMBIA
DEPARTAMENTO DEL CAUCA
MUNICIPIO DE LOPEZ DEL MICAY**

que los recursos para la ejecución de los diferentes proyectos, con lo cual se dará respuesta parcialmente a las necesidades y expectativas de la gente.

ARTICULO SEGUNDO.- OBLIGATORIEDAD

La elaboración y ejecución del presupuesto, así como todas las acciones que adelante el gobierno municipal, se ceñirán estrictamente a lo previsto en el Plan de Desarrollo Municipal, lo mismo ocurrirá con los proyectos de acuerdo que sean sometidos a la aprobación del Concejo municipal y que estén relacionados con las materias de que trata el presente acuerdo.

ARTICULO TERCERO FLEXIBILIDAD

Internamente cada programa podrá reajustarse acorde con las necesidades del servicio, sin superar los techos presupuestales, los ajustes pertinentes se realizarán cada año al hacer el plan de inversiones.

ARTICULO CUARTO.- CONTINUIDAD

Con el fin de asegurar la real ejecución de los planes, programas y proyectos, que se incluyan en el **PLAN MUNICIPAL DE DESARROLO**, las respectivas autoridades locales (Alcalde, Concejo) propenderán por que aquellos tengan cabal ejecución.

ARTICULO QUINTO.- APROPIACION

**REPUBLICA DE COLOMBIA
DEPARTAMENTO DEL CAUCA
MUNICIPIO DE LOPEZ DEL MICAY**

Que el artículo 342 de la Constitución Política, prevé que en la adopción del Plan de Desarrollo se debe hacer efectiva la participación ciudadana en la elaboración.

Que la ley orgánica del Plan de Desarrollo Ley 152/94 establece el procedimiento que deberá seguirse para la elaboración del plan y determinar como fin entre otros objetivos, el de garantizar el uso eficiente de los recursos y el desempeño adecuado de las funciones que corresponden al Municipio.

Que basado en la normatividad existente, y siguiendo las directrices que se adoptaron mediante el Esquema de Ordenamiento Territorial E.O.T. aprobado por Acuerdo 02 de 2003, por el Honorable concejo Municipal, se definen las políticas, los objetivos, las estrategias, las metas, con programas y proyectos para propender por el desarrollo en el corto y mediano plazo.

ACUERDA:

ARTICULO PRIMERO.- ADOPCION.

Apruébese y adoptase el **PLAN DE DESARROLLO**, para el Municipio de **LOPEZ DE MICAY CAUCA**, el cual se convertirá en instrumento guía para identificar las acciones a emprender (brújula) durante el periodo 2005-2007 y herramienta de gestión para identificar lo que se aspira ejecutar, acorde con los parámetros legales y con los nuevos retos que plantea la parte estratégica y operativa del plan, bajo el marco del manejo del municipio como una empresa, en sus diferentes áreas conceptuales y con sus respectivas políticas generales (económicas, sociales y ambientales), lo mismo

**REPUBLICA DE COLOMBIA
DEPARTAMENTO DEL CAUCA
MUNICIPIO DE LOPEZ DEL MICAY
CONCEJO MUNICIPAL
LOPEZ DE MICAY CAUCA**

ACUERDO No del 2005
(AGOSTO)

POR MEDIO DEL CUAL SE APRUEBA EL PLAN DE DESARROLLO MUNICIPAL DE LOPEZ DE MICAY, PARA EL PERIODO DE GOBIERNO 2005-2007

EL HONORABLE CONCEJO MUNICIPAL DE LOPEZ DE MICAY(CAUCA), en ejercicio de sus atribuciones legales, en especial las que confiere el numeral 2º del artículo 313 de la Constitución Política, el artículo 74 de la ley 136 de 1994, los artículos 37, 38, 39, y 40 de la ley 152 de 1994 y

CONSIDERANDO:

Que el numeral 2º del artículo 313 de la Constitución Política, establece que corresponde a los Concejos adoptar los correspondiente planes y programas de desarrollo económico y social.

Que el artículo 74 de la ley 136 de 1994 establece que el trámite y aprobación del Plan Municipal de Desarrollo debe sujetarse a lo que disponga la ley Orgánica de Planeación.

Que el artículo 342 de la Constitución Política determina obligaciones del Municipio en la adopción del Plan de Desarrollo,

- Sagrada Familia
- El Carmen
- Calle larga
- Juan Núñez
- La Concha
- Las Pavas
- San Bartolo
- Golondro
- San Francisco Adentro

PRODUCTOS A ENTREGAR

Se entregará como producto final un documento denominado Plan de desarrollo Municipal de López de MICAY 2005- 2007, el cual debe contener:

1. Proyecto de acuerdo municipal.
2. Parte general y estratégica
3. Diagnostico situacional.
4. Direccionamiento Estratégico
5. Plan Financiero
6. Ideas de Proyectos.

Esta información se entregará en forma impresa (cinco Documentos) y en medio Magnético.

TIEMPO Y COSTOS

Los trabajos se desarrollaran durante dos meses, en el primero se adelantará el trabajo de campo, y en el segundo elaborar el documento .

El costo de la presente consultoría es por valor de \$30.000.000 de pesos y se pagarán así: 50% del valor como anticipo y resto con actas de avance hasta su aprobación final por el Concejo Municipal .

INTERVENTORIA

La interventoría será ejercida por el Señor Alcalde Municipal o su delegado.

Segunda mesa:

Zaragoza a la cual convergen los siguientes corregimientos y veredas:

- Taparal
- El barranco
- Rotura
- Río Viejo
- Calle Larga
- San Joaquín
- Belén de Iguana

Tercera mesa:

Nohanamito en la cual convergen los siguientes corregimientos y veredas :

- Guayabal
- Santa Ana
- El trapiche
- Boca grande
- El Coco
- La Capilla
- El Trapiche
- Juan Cobo

Cuarta mesa:

Betania a la cual corresponden los siguientes corregimientos y veredas:

- San Fernando
- Las Palmas
- San Pedro
- El Trueno
- Las Cruces
- El Cacao.

Quinta mesa:

Dos Quebradas a la cual corresponden los siguientes corregimientos y veredas:

OBJETIVOS ESPECIFICOS.

- ◆ Realizar un trabajo de campo en el municipio con el fin de definir las características y necesidades de los subcomponentes, infraestructura, salud, educación, saneamiento básico, recreación y deporte , cultura medio ambiente, sector productivo en sus diferentes manifestaciones.
- ◆ Desarrollar trabajo de campo para definir las características y analizar los subcomponentes.
- ◆ Analizar el componente socioeconómico y cultural en lo referente a la población, educación, salud, actividades económicas, paisaje y etnia en el municipio, presentando alternativas de solución para impulsar el desarrollo del ente territorial.
- ◆ Con toda esta información se elabora el diagnóstico y se hará la formulación del Plan de Desarrollo Municipal.

ACTIVIDADES A DESARROLLAR

Cinco mesas de trabajo en los siguientes lugares:

Primera mesa:

Cabecera Municipal en la cual convergen los siguientes corregimientos y veredas:

- San Antonio de Chuare.
- Sigüí
- Bajo Sigüí
- Jolí
- Correntón
- Cacahual
- Valentín
- San Antonio de Gurumendy
- San Isidro
- Isla de Gallo
- Naicioná

recursos y en frecuente mal uso del territorio, lo que afecta a diversos sectores como el económico, social y político entre otros en los diferentes municipios.

Para responder a esta problemática el gobierno Colombiano en la última década ha iniciado una serie de esfuerzos, definiendo herramientas, que orientan un proceso de planificación, y desarrollo económica, social y ambiental en el marco del desarrollo sostenible.

Estos esfuerzos se plasman en la ley 152 de 1994 de Planeación y Desarrollo territorial, la cual exige que en todos los Municipios elaborar su Plan de Desarrollo acorde con el mandato legal.

En ese orden de idea nuestro Municipio de López de Micay están adelantando el proceso para elaborar Plan de Desarrollo que corresponde a la vigencia 2005 – 2007 de la presente administración ., se generan herramientas que conduzcan al cumplimiento legal, cual es que cada alcalde que sea elegido por voluntad del pueblo debe elaborar un plan de desarrollo por el periodo por el cual se elige.

OBJETIVOS GENERALES

El objetivo es apoyar al municipio de López de Micay para que mediante la elaboración del Plan de Desarrollo para la vigencia 2005 - 2007, se generen herramientas que conduzcan al desarrollo armónico a través del planteamiento de alternativas que garanticen ese desarrollo económico, social, político, institucional, cultural y ambiental.

TÉRMINOS DE REFERENCIA PARA EL APOYO TECNICO EN LA FORMULACION DEL PLAN DE DESARROLLO DE LOPEZ DE MICAY 2005- 2007

INTRODUCCIÓN

La Constitución de 1991 abrió las puertas de un nuevo país dentro del proceso de planificación que deben darse en los entes locales del estado y de la sociedad en general, es así para dar cumplimiento a lo ordenado por nuestra carta magna se expide la ley 152 de 1994, y sus decretos reglamentarios, en el cual se trazan los procedimientos de planeación y Desarrollo, coherentes con los planes que se encuentran en marcha.

El Plan de Desarrollo es una política del estado y un instrumento de planificación que permite una adecuada organización política- Administrativas de la nación y la proyección especial de la políticas sociales, económicas Administrativas y culturales de la sociedad, garantizando un nivel de vida adecuado para la conservación del medio ambiente.

Nuestros municipios de la Costa Pacifica Caucana deben cumplir con la formulación, de sus Planes de Desarrollo, para tener la posibilidad de gestionar recursos para su planes y programas que corresponde a cada una de sus administraciones.

JUSTIFICACIÓN

La problemática ambiental no solo de Colombia donde tiene sus relaciones de vida, ha conducido a una crisis que pone de manifiesto la necesidad urgente de reorientar la interacción hombre – naturaleza, como medio para garantizar su supervivencia en el planeta.

A esta problemática mundial no se escapa Colombia, donde la crisis ambiental ha tomado una connotación dramática especialmente en la explotación inadecuada de algunos