

PLAN MUNICIPAL DE DESARROLLO 2004 - 2007

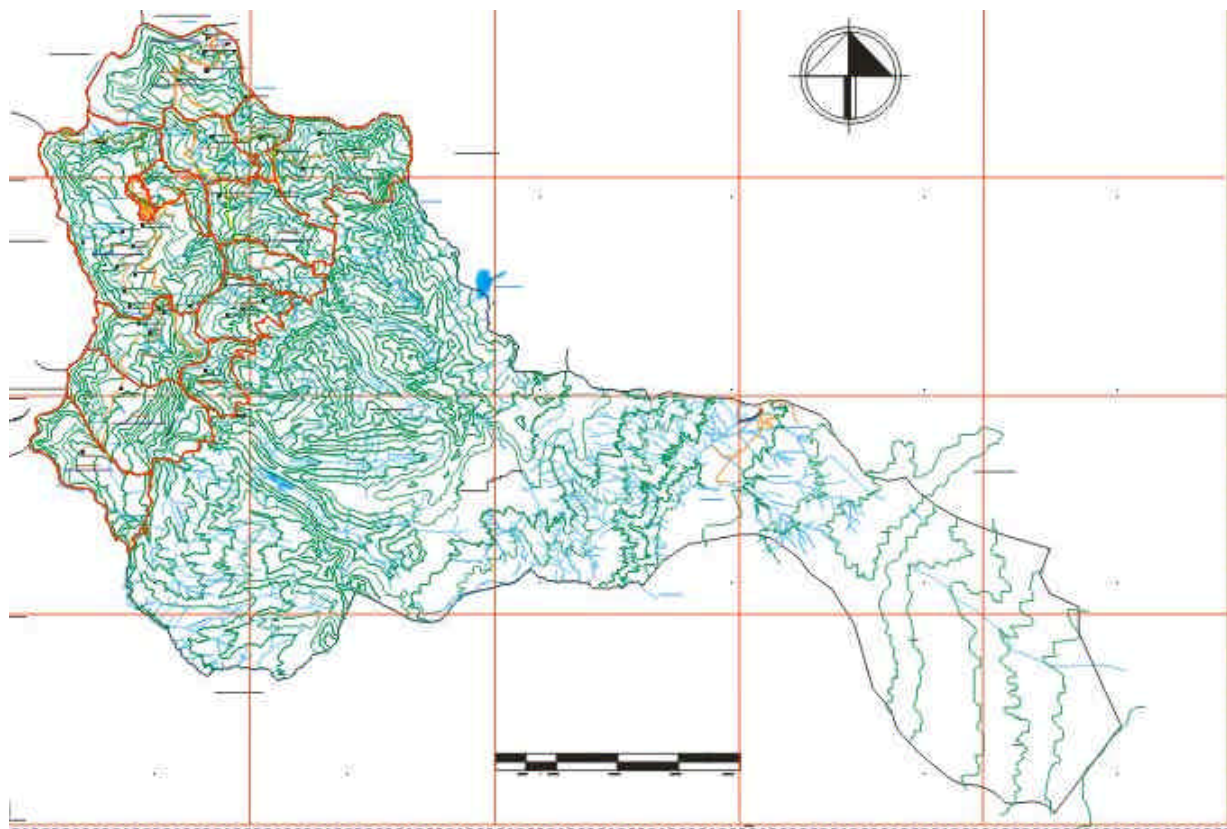

“FUNES HACIA EL CONTINUO CRECIMIENTO”

ALCALDE MUNICIPAL

LUIS EDMUNDO SOTELO DOMINGUEZ

SECRETARIO DE GOBIERNO

JULIO BELALCAZAR

SECRETARIO DE PLANEACION Y DESARROLLO COMUNITARIO

MARIO MIRAMAG



“FUNES HACIA EL CONTINUO CRECIMIENTO”

EQUIPO DE GOBIERNO ALCALDIA 2004 - 2007

| | |
|--------------------------------|-------------------------|
| Asistente Alcaldía | MERCEDES LUNA ERAZO |
| Jefe Control Interno | EDUARDO PASCUAZA |
| Director UMATA | CARLOS GRATZ |
| Tesorera | YEIMY FIGUEROA |
| Personero | JESUS ANDRADE MEJIA |
| Inspector de Policía | JORGE BENAVIDES |
| Director INDER Funes | AMPARO CASTRO |
| Directora Fondo Local de Salud | ELEONORA ARGOTY |
| Jefe Archivo Municipal | MAGALY TONGUINO |
| Director Nucleo Educativo | JAIME CHACON |
| Director Centro de Salud | HECTOR BENAVIDES |
| Director Institución Educativa | LUIS BELALCAZAR AREVALO |

CONCEJO MUNICIPAL PERIODO 2004 – 2007

| | |
|-------------------|------------------------|
| Presidente | JULIO ARMANDO MEJIA D. |
| Vicepresidente | CARMEN BETZABE POPAYAN |
| II Vicepresidente | MARTIN NASTUL NASTAR |
| Concejales | CARLOS AREVALO |
| Concejales | BERNARDO HERNÁNDEZ |
| Concejales | HERNANDO MONTAÑO |
| Concejales | CARMEN YANIRA PASCUAZA |
| Concejales | MODESTO PANTOJA |
| Concejales | OVIDIO SANTACRUZ |
| Secretaria | LUCY PASUY |

INSTANCIAS DE PLANEACION CONSEJO TERRITORIAL DE PLANEACION 2004 - 2007

| | |
|--|------------------------|
| Representantes Concejo Municipal | MARTIN NASTUL NASTAR |
| | CARMEN BETZABE POPAYAN |
| Representantes Juntas de Accion Comunal | |
| Representantes Sector Educativo | JAIME CHACON |
| Representantes Desarrollo Rural | |
| Representantes Madres Comunitarias | NIEVES C. GUERRERO |
| Representantes Artesanos y Comerciantes | |
| Representantes Asociaciones de Productores | |
| Representantes Sector Salud | ELEONORA ARGOTY PEREZ |
| Representantes Organizaciones Deportivas | AMPARO CASTRO |
| Representante de la Parroquia | |
| Representantes Sector Transporte | |
| Representantes Organizaciones Ciudadanas | |

“FUNES HACIA EL CONTINUO CRECIMIENTO”

CONTENIDO

| | Pagina |
|---|--------|
| PRESENTACIÓN | 8 |
| CAPITULO I | |
| PROYECTO DE ACUERDO | 9 |
| VISION | 11 |
| MISIÓN | 11 |
| OBJETIVOS | |
| □ GENERAL | 12 |
| □ ESPECIFICOS | 12 |
| CARACTERISTICAS GENERALES | |
| □ DATOS DEL MUNICIPIO | 14 |
| □ LIMITES TERRITORIALES | 15 |
| □ ORGANIZACIÓN ESPACIAL DEL TERRITORIO | 17 |
| CAPITULO II FASE DIAGNOSTICO TERRITORIAL | |
| DIMENSION ECONOMICA | 18 |
| SITUACIÓN ACTUAL | 19 |
| □ TENENCIA Y DISTRIBUCIÓN DE LA TIERRA | 20 |
| □ ACTIVIDAD AGRICOLA EN FUNES | 23 |
| □ PRODUCCIÓN PECUARIA | 23 |
| □ PRODUCCIÓN BOVINA | 24 |
| □ PRODUCCIÓN DE CUYES | 24 |
| □ EXPLOTACIÓN DE CERDOS | 24 |
| COMERCIALIZACION | 25 |
| SECTOR SECUNDARIO | 25 |
| SECTOR TERCIARIO | 25 |
| EMPLEO E INGRESOS | 25 |
| CREDITO AGRARIO | 26 |
| EXTRACCIÓN MINERA | 26 |

CAPITULO III DIMENSION CULTURAL

| | |
|---------------------------------|-----------|
| DIMENSION SOCIO CULTURAL | 28 |
| ASPECTOS DEMOGRAFICOS | 29 |
| ❑ TASA BRUTA DE NATALIDAD | 33 |
| ❑ TASA DE FECUNDIDA | 34 |
| ❑ TASA BRUTA DE MORTALIDAD | 34 |
| SALUD | 36 |
| ❑ USUARIOS REGIMEN SUBSIDIADO | 37 |
| ❑ SERVICIOS DEL CENTRO DE SALUD | 38 |
| ❑ MORBILIDAD | 41 |
| ❑ MORTALIDAD | 41 |
| EDUCACIÓN | 45 |
| ❑ ORGANIZACIÓN | 45 |
| ❑ TASAS DE ESCOLARIDAD | 46 |
| ASPECTOS CULTURALES | 55 |

CAPITULO IV DIAGNOSTICO TERRITORIAL

| | |
|-------------------------------------|-----------|
| DIMENSION DE INFRAESTRUCTURA | 58 |
| ❑ ACUEDUCTO | 58 |
| ❑ ALCANTARILLADO | 63 |
| ❑ ASEO | 67 |
| ❑ ELECTRIFICACION | 69 |
| ❑ TELEFONIA | 72 |
| ❑ RECREACIÓN Y DEPORTE | 74 |
| ❑ VIVIENDA | 77 |
| ❑ INFRAESTRUCTURA VIAL y TRANSPORTE | 80 |
| ❑ EQUIPAMIENTO URBANO | 87 |

CAPITULO V - PROPÓSITOS, OBJETIVOS Y ESTRATEGIAS

| | |
|--|-----|
| □ FUNES PRODUCTIVO | 90 |
| □ FUNES SALUDABLE | 91 |
| □ FUNES HACIA LA EXCELENCIA EDUCATIVA | 92 |
| □ FUNES RESCATA SU CULTURA | 93 |
| □ INFRAESTRUCTURA PARA EL CRECIMIENTO CONTINUO | 94 |
| □ FUNES PARTICIPATIVO | 103 |
| □ CONECTIVIDAD URBANA | 104 |

CAPITULO VI – PLANES Y PROGRAMAS PARA EL CONTINUO CRECIMIENTO

| | |
|---|-----|
| □ PLAN PLURIANUAL DE EJECUCIÓN POR EJES DE ACCION | 108 |
|---|-----|

CAPITULO VII – PLAN DE INVERSIONES PARA EL CONTINUO CRECIMIENTO

| | |
|--|-----|
| □ PROYECTOS FUNES PRODUCTIVOS | 111 |
| □ PROYECTOS FUNES SALUDABLE | 116 |
| □ PROYECTOS FUNES HACIA LA EXCELENCIA EDUCATIVA | 125 |
| □ PROYECTOS RURALES | 128 |
| □ PROYECTOS FUNES RESCATA SU CULTURA | 207 |
| □ PROYECTOS INFRAESTRUCTURA PARA EL CRECIMIENTO CONTINUO | 209 |
| □ PROYECTOS FUNES PARTICIPATIVO | 215 |
| □ PROYECTOS CONECTIVIDAD URBANA | 220 |
| □ PROYECTOS INSTITUCIONALES | 232 |

CAPITULO VIII – DIMENSION FINANCIERA

| | |
|------------------------------|-----|
| □ INGRESOS | 237 |
| □ EGRESOS | 238 |
| □ PROYECCIONES FINANCIERAS | 238 |
| □ CAPACIDAD DE ENDEUDAMIENTO | 239 |

ANEXO

| | |
|------------------------|-----|
| □ PROGRAMA DE GOBIERNO | 240 |
|------------------------|-----|

PRESENTACION

El Municipio de FUNES al cumplir los primeros 165 años de haber obtenido la creación y jurisdicción mediante un documento legal como es la Ordenanza 022 de 1839, va dando pasos firmes para poder avizorar un futuro promisorio al cual es más fácil llegar de la mano de la comunidad con ideas y proyectos, cuya identificación como posibles soluciones a la situación difícil por la que se atraviesa se hizo a través de un proceso altamente participativo.

La iniciativa de la comunidad es un aliciente para que el compromiso sea cada vez mayor y cumplir dentro del periodo de Gobierno con todos y cada uno de los programas y proyectos identificados, priorizados y concertados por el pueblo FUNEÑO.

La administración Municipal de FUNES ha adelantado un estudio serio, sincero y cumpliendo con todos los lineamientos técnicos y legales para entregar a la comunidad el PLAN DE DESARROLLO 2004 – 2007 cuyo lema es “HACIA EL CONTINUO CRECIMIENTO”, por que considero que siempre se debe tener la visión de futuro mejorando las condiciones de vida de los habitantes.

Dentro de mi programa de Gobierno se estableció una VISION donde se plasmó como eje fundamental el de construir el mejoramiento continuo y éste no se podrá lograr si no contamos con una carta de navegación cierta y de real cumplimiento como es el PLAN DE DESARROLLO, que para este caso cumplió con un componente altamente participativo, para lo cual se programaron y desarrollaron talleres de concertación tanto de diagnóstico como de identificación de posibles soluciones a problemas graves que se presentan tanto a nivel Rural como Urbano.

Otro elemento que es importante resaltar es la constitución del CONSEJO TERRITORIAL DE PLANEACIÓN, en el cual tendrán asiento todos los representantes de sectores como: Gremios Económicos; Organizaciones Comunales, educativas, culturales, deportivas; Asociaciones, Juntas de Acción Comunal, Grupos Religiosos, etc y cuya tarea es servir como foro ciudadano para la discusión del Plan de Desarrollo durante la etapa de preparación y ejecución.

El documento técnico consta de Tres ejes fundamentales: Situación encontrada por cada uno de los sectores o diagnóstico; Metas y Estrategias y Plan de Inversiones para el periodo de gobierno que comprende los años 2004 – 2007, con base en el análisis de la capacidad financiera de FUNES.

Señores miembros del Honorable Concejo Municipal, consciente de la infinita voluntad de trabajo que ustedes han demostrado, estoy seguro seremos superiores al reto que nos espera y que aunando esfuerzos haremos que “FUNES MARCHE HACIA EL CONTINUO CRECIMIENTO”.

LUIS EDMUNDO SOTELO DOMINGUEZ.
Alcalde Municipio de Funes

**PROYECTO DE ACUERDO No.
(Agosto de 2004)**

**POR MEDIO DEL CUAL SE ADOPTA EL PLAN DE DESARROLLO DEL
MUNICIPIO DE FUNES (NARIÑO) PARA EL PERIODO 2004 - 2007, SE
ESTABLECE EL PLAN DE INVERSIONES Y SE DICTAN OTRAS
DISPOSICIONES**

EL HONORABLE CONCEJO DEL MUNICIPIO DE FUNES

**En uso de sus atribuciones Constitucionales y Legales y en
especial las conferidas por la Ley 152 de 1994.**

ACUERDA:

ARTICULO PRIMERO. Adóptar durante el Periodo 2004 – 2007, para el Municipio de Funes el Plan de Desarrollo “FUNES HACIA EL CONTINUO CRECIMIENTO”, conforme al siguiente contenido:

Capítulo I

CONTENIDO

- 1 VISION
- 2 MISION
- 3 OBJETIVOS
- 4 CARACTERISTICAS GENERALES

VISION

El Plan de Desarrollo está dirigido a construir el mejoramiento continuo de las condiciones de vida de los habitantes de Funes, para la satisfacción plena de sus necesidades básicas y así propender por una sociedad equitativa, más solidaria, consciente, tolerante, pasífica, responsable, progresista y gestora de sus propias soluciones; con mayores alternativas de participación en la toma de decisiones y control de las acciones gubernamentales.

MISION

La Administración Municipal estará al servicio de la comunidad de FUNES y primará el interés general sobre el interés particular, lo que implica ser eficientes y eficaces en la atención de las necesidades en materia de servicios públicos, ampliación de la cobertura de la Educación, la Salud, velar por llegar a toda la comunidad con programas sociales, mejorar la infraestructura, vías de comunicación y mecanismos de mayor participación ciudadana para la toma de decisiones en la elaboración y ejecución de proyectos que vayan en beneficio del Municipio de FUNES.

OBJETIVOS

OBJETIVO GENERAL

Integrar al Municipio de Funes con la Región Sur del Departamento en lo económico, político y cultural, conformando Asociaciones que permitan desarrollar al Municipio en forma estratégica, con mayor conectividad y de esta forma desarrollar los campos Agroecoturísticos, Turísticos, culturales y económicos.

El Plan de Desarrollo de FUNES nos muestra el horizonte y el camino por donde se debe seguir para llegar a un Municipio en continuo crecimiento. Para lograr el continuo crecimiento se tienen claros unos objetivos específicos los cuales comprende: Crecimiento Social, Dinamización de la economía a través del Ecoturismo y Mejoramiento de la Infraestructura.

OBJETIVOS ESPECIFICOS

CRECIMIENTO SOCIAL

La tasa de pobreza del Municipio ha aumentado, mostrando mayores desigualdades en la población Rural, en parte esta situación se debe al deterioro de los ingresos de la economía campesina ya que los ingresos son menores y los gastos por familia continúan en aumento, lo cual genera un déficit en la economía familiar.

Para atacar esta situación la administración Municipal busca reactivar la economía Municipal mediante la inversión de recursos en infraestructura disminuyendo gastos de funcionamiento, focalizando la inversión donde se presente mayor desigualdad y atendiendo las necesidades sociales.

DINAMIZACIÓN DE LA ECONOMIA

El deterioro de la infraestructura Vial y de servicios no permite mayor conectividad y competitividad con mercados como el de Tuquerres de ahí que parte de la población deba trasladarse a otros Municipios a realizar sus transacciones comerciales trayendo como consecuencia pérdida de competitividad.

La inversión que se prioriza en el Plan de Desarrollo va encaminada a mejorar las condiciones Viales del Municipio para jalonar un comercio mayor tanto interno como hacia otros mercados y de esta forma disminuir costos de transporte, tiempos de desplazamiento y mayores ingresos para el campesino que comercializa el excedente de sus cultivos.

Por otro lado en el Plan de Desarrollo se quiere dinamizar otro sector económico

inesplotado en FUNES como es el del ECOTURISMO, para lo cual se tiene pensado traer capital de inversionistas Nacionales, los cuales han visto un gran potencial en este renglón de la economía de Funes.

MEJORAMIENTO DE LA INFRAESTRUCTURA

El Gobierno Municipal durante el periodo comprendido entre el 2004 y el 2007, realizará inversiones en todos los sectores mejorando la infraestructura social y la infraestructura física. Las inversiones van a requerir un esfuerzo económico bastante grande. El Gobierno Municipal se encuentra totalmente comprometido con realizar los ajustes tributarios que sean necesarios para incrementar los ingresos Territoriales y de esta forma adelantar las inversiones en los sectores de Vías, Educación Vivienda, Electricidad, Agua Potable y Equipamiento Municipal.

Con las inversiones en infraestructura se busca disminuir las diferencias entre el sector Rural y el sector Urbano y mejorar las condiciones de conectividad entre las Veredas.

CARACTERISTICAS GENERALES

DATOS GENERALES DEL MUNICIPIO

| DATO | DESCRIPCION |
|-----------------------------------|---|
| Nombre: | <input type="checkbox"/> Municipio : FUNES <input type="checkbox"/> Capital : FUNES |
| Localización: | <input type="checkbox"/> Suroriente del Departamento de Nariño |
| Extensión: | <input type="checkbox"/> Area Total : 13.772 Has. <input type="checkbox"/> Area Montañosa: 2.632 Has. <input type="checkbox"/> Area Rural : 11.064 Has. <input type="checkbox"/> Area Urbana : 75.86 Has. |
| Límites: | <input type="checkbox"/> Norte : Municipios de Yacuanquer, Tangua y Pasto <input type="checkbox"/> Sur : Municipio de Puerres <input type="checkbox"/> Oriente : Departamento del Putumayo <input type="checkbox"/> Occidente: Municipios de Contadero, Iles e Imues |
| Regiones Fisiográficas: | <input type="checkbox"/> Cuenca del Río Guaitara <input type="checkbox"/> Zona de Paramo <input type="checkbox"/> Pie de Monte Andino |
| Coordenadas: | <input type="checkbox"/> Latitud Norte : 0° 48' y 1° 03' <input type="checkbox"/> Longitud : 77° 53' y 77°33' |
| Altura y Temperatura: | <input type="checkbox"/> 2.200 m.s.n.m. <input type="checkbox"/> 15.5 °C |
| Pisos Térmicos: | <input type="checkbox"/> Cálido : 1.000 – 2000 msnm 2% del Territorio Municipal <input type="checkbox"/> Medio : 2.000 – 3.000 msnm 46% del Territorio Municipal <input type="checkbox"/> Frío : 3.000 – 4.000 msnm 52% del Territorio Municipal |
| Población 2003: | <input type="checkbox"/> Población Total : 7.405 hab. <input type="checkbox"/> Población Rural : 4.992 hab. <input type="checkbox"/> Población Urbana: 2.413 hab. |
| División Política Administrativa: | <input type="checkbox"/> Entorno Urbano Barrios y Sectores <input type="checkbox"/> Corregimiento de Guapuscal Alto <input type="checkbox"/> Corregimiento de Guapuscal Bajo <input type="checkbox"/> Corregimiento de El Terrero <input type="checkbox"/> Corregimiento de Tellez Alto <input type="checkbox"/> Corregimiento de Sucumbios <input type="checkbox"/> Corregimiento de Chitarran <input type="checkbox"/> Corregimiento de Chapal |
| Número de Veredas: | <input type="checkbox"/> Diecisiete (17) |
| Fundación: | <input type="checkbox"/> 9 de Mayo de 1573 |
| Vida Jurídica: | <input type="checkbox"/> 1.839 Ordenanza No. 022 |
| Notariado y Registro: | <input type="checkbox"/> Acta de Mayo 9 de 1573 |

LIMITES TERRITORIALES

El Municipio de Funes tiene definido sus límites los cuales están comprendidos de la siguiente manera:

Norte:

Con los municipios de Yacuanquer, Tangua y Pasto; desde la desembocadura del río Bobo en el río Guáitara punto 608286N 958547E(1), siguiendo por el río Bobo aguas arriba hasta encontrar la desembocadura del Río Curiaco punto 608218N 960741E (2), de ahí aguas arriba por el río Curiaco hasta encontrar su desembocadura en la laguna de Curiaco punto 598231N 969755E (3), de ahí en sentido sur hasta el punto 597020N 969840E (4) desde ahí en sentido oriente hasta el punto 595449N 971460E (5), desde ahí en sentido suroriente hasta el punto 595300N 971739E (6), de ahí en sentido nororiente hasta el punto 595460N 972498(7)de ahí en sentido suroriente hasta el punto 594820N 973480E(8) de ahí en sentido oriente hasta el punto 594798N 975990E(9) de ahí en sentido sur 594390N 975205E (10), de ahí en sentido nororiente hasta el punto 594680N 957790E (11) de ahí en sentido oriente hasta el punto 594360N 979490E (12), de ahí en sentido suroriente hasta el punto 593490N 981038E (13), de ahí en sentido suroriente hasta el punto 591385N 982940E (14), de ahí en sentido nororiente hasta el punto 591540N 983550E (15), de ahí en sentido suroriente 588880N 988270E (16), de ahí en sentido suroccidente hasta el punto 587924N 987940E (17), de ahí en sentido suroriente hasta el punto 587220N 988250E (18), de ahí en sentido suroriente hasta el Río Guamues punto 586720N 989190E(19), de ahí aguas abajo hasta encontrar la desembocadura del Río Patascoy punto 582330N 990598E(20).

Oriente:

Con el departamento del Putumayo, desde el punto (20) en sentido suroccidente hasta el punto 579140N 988370E(21).

Sur:

Con el municipio de Puerres, desde el punto (21) en sentido noroccidente hasta el punto 579520N 987840E (22), desde este punto en sentido occidente hasta el punto 579450N 986930E(23), de ahí en sentido noroccidente hasta el punto 580047N 986130E(24), de ahí en sentido noroccidente al punto 580282N 9851480E(25), de ahí en sentido noroccidente hasta el punto 582863N 982990E(26), de ahí en sentido noroccidente hasta el punto 586710N 981440E(27), de ahí en sentido noroccidente hasta el punto 589370N 978661E(28), desde este punto en sentido suroccidente hasta el punto 589050N 976450E(29), desde ahí en sentido suroccidente hasta el punto 587550N 974870(30), desde ahí en sentido occidente hasta el punto 587470N 973340E(31), de ahí en sentido nororiente hasta el punto 588121N 971192E(32), desde este punto en sentido suroccidente hasta el punto 587080N 968980E (33), desde este punto en sentido suroccidente hasta el punto 586180N 967870E (34), desde este punto en sentido noroccidente al punto 587300N 965570E (35), desde ahí en sentido suroccidente hasta el punto 585390N 964850E(36), desde este punto en sentido suroccidente hasta el punto 584050N 963070E (37), desde ahí en sentido noroccidente hasta el punto 584480N 962590E (38), desde ahí en sentido occidente al punto 584430N 960870E (39),de ahí en

sentido noroccidente hasta la desembocadura de la quebrada El Calvario en el Río Angasmayo en el punto 585950N 959350E(40) desde ahí aguas abajo hasta la desembocadura del Río Angasmayo en el Río Guáitara en el punto 592780N 954850E (41).

Occidente:

Con los Municipios de Contadero, Iles e Imues, desde la desembocadura del río Angasmayo en el río Guaitara punto (41), siguiendo por este aguas abajo hasta encontrar la desembocadura del río Bobo punto (1).

ORGANIZACIÓN ESPACIAL DEL TERRITORIO

| No. | Corregimiento | Composición | Centro Poblacional |
|------------|----------------------|---|---------------------------|
| 0 | Entorno Urbano | Barrios y Sectores Urbanos | Funes |
| 1 | Guspuscal Alto | Guapuscal Alto y La Vega. | Guspuscal Alto |
| 2 | Guapuscal Bajo | Guapuscal Bajo y El Salado. | Guapuscal Bajo |
| 3 | El Terrero | El Terrero, El Totoral y El Purutal | El Terrero |
| 4 | Tellez Alto | Téllez Alto, Téllez Bajo, Pradera y Peñas Blancas | Tellez Alto |
| 5 | Sucumbios | Sucumbios, La Soledad y La Loma | Sucumbios |
| 6 | Chitarran | Chitarran | Chitarran |
| 7 | Chapal | Chapal y La Mesa | Chapal |

Capitulo II

Fase Diagnóstico Territorial

DIMENSIÓN ECONOMICA

CONTENIDO

- 5 SITUACION ACTUAL**
- 6 TENENCIA Y DISTRIBUCION DE LA TIERRA**
- 7 PRINCIPALES CULTIVOS DEL MUNICIPIO**
- 8 PRODUCCION PECUARIA**
- 9 SECTOR SECUNDARIO**
- 10 SECTOR TERCIARIO**
- 11 EMPLEO E INGRESOS**
- 12 CREDITO AGRARIO**
- 13 EXTRACCION MINERA**

SITUACIÓN ACTUAL

Para entender la economía del Municipio de Funes, es necesario contextualizarla en el marco de la economía regional, caracterizada por su fundamento en actividades agropecuarias, con una distinción de sus productos a los mercados del Sur Colombiano en una relación desigual. Mientras Nariño ofrece materias primas agropecuarias a bajo precio, demanda productos manufacturados comparativamente costosos.

En términos generales la economía Nariñense, se soporta en formas de producción premoderna en tanto prevalezcan relaciones de producción como aparcería y medianía que no permiten la acumulación de capital por cuanto los excedentes destinados al mercado son bajos.

Funes es un municipio eminentemente rural, por lo tanto su desarrollo económico, está determinado por las actividades del sector primario. Según la información secundaria recolectada para el presente diagnóstico, proviene de la UMATA, Secretaria de Agricultura Departamental, URPA, CORPOICA, CORPOTRIGO, CORPONARIÑO, como también la confrontación de estadísticas en talleres, prácticas realizadas con las comunidades de las diferentes veredas del Municipio de Funes.

Se observa estancamiento económico debido en gran parte al poco apoyo estatal, puesto que los recursos que transfiere el estado son escasos esto conlleva a una disminución en la inversión, y por lo tanto, se ve afectado el nivel de ingresos de la población, el municipio no puede cubrir la demanda de empleo y de necesidades insatisfechas que existe, esto conlleva a que la población no cuente con una buena calidad de vida, otros de los limitantes es el que el municipio no genere sus propios ingresos, por tal razón los ingresos per-cápita son bajos, el fuerte de la economía en el municipio es el sector primario.

En los últimos dos años la participación de Nariño en el P.I.B es de 1.71% con respecto al total nacional.

La principal actividad económica del Municipio de Funes está representada por el sector Primario esto indica que la agricultura ocupa un lugar de suma importancia en la región, seguido de la explotación de algún tipo de ganado a menor escala.

En la actualidad la producción agropecuaria se constituye en la principal actividad económica, puesto que la gran parte de la población obtiene sus ingresos de la agricultura, la ganadería aunque en menor proporción y lo que constituye las especies menores.

TENENCIA Y DISTRIBUCION DE LA TIERRA

Los tipos de tenencia predominantes en el municipio son: aparcerero, arrendatario, amedianero y propietarios. Estas formas son dinámicas y se presentan en todas las veredas.

Tenencia de la Tierra

El análisis del tamaño de la propiedad, se realizó con base en el estudio del mapa de distribución predial elaborado por el IGAC, en el 2000; las estadísticas catastrales indican que en el sector rural del Municipio de Funes, el número de predios asciende a 3.019 en menos de 3.893 propietarios, predominando la propiedad micro- minifundista, correspondiendo el 83.9% a predios menores de 5 hectáreas, los cuales están en manos del 79.95% de los propietarios, cubriendo una extensión de 48.44% del total de la superficie.

En el rango comprendido entre 5 y 50 hectáreas, están el 29.3% de los predios, los cuales están en manos de más del 96 % de los propietarios, cubriendo una extensión de más del 90% del total de la superficie.

En el rango entre 50 y 200 hectáreas, están el 0.59% de los predios, los cuales están en manos del 1.12 % de los propietarios, cubriendo una extensión del 5.07% del total de la superficie. En la zona rural, el 46.14% del total de los predios existentes en el Municipio, están valuados entre valores menores de cien mil pesos a quinientos mil pesos (100.000 – 500.000), correspondiendo al 41.92 % de los propietarios; el 45.37% de los predios, están valuados entre quinientos mil pesos y tres millones de pesos, correspondiendo al 46.46% de los propietarios y el 8.49% restante está valuados entre tres millones a cien millones, correspondiendo únicamente al 9.77% de los propietarios. Los datos anteriormente anotados indican un bajo avalúo de las tierras.

En el área de influencia del Páramo el 14.3% de los predios son menores de 3 hectáreas y; además del minifundio y del bajo avalúo de los terrenos, es necesario tener presente que no toda el área es apta para la agricultura y ganadería y que en su mayor parte corresponde a zona de páramo y bosques.

La forma de tenencia de la tierra es familiar, predomina en la región la propiedad privada, sobre el arrendamiento, cabe aclarar que la categoría de arrendatario se refiere a agricultores que realizan acuerdos para establecer determinados cultivos sin tener que hacer un pago en efectivo, denominándose aparceros o a medieros.

Legalmente muchas comunidades campesinas carecen de títulos de propiedad, algunas de ellas no tienen definidos sus linderos, situación que es un obstáculo para la realización de transacciones comerciales, como es el crédito o la compra – venta de las tierras. Este fenómeno aparece en todo el sector rural donde existe

terrenos privados.

Muchas escrituras aparecen con derecho “al común”, o sea a los terrenos baldíos, que corresponden a bosques y páramo, ante lo cual el propietario cree tener derecho a adelantar actividades de extracción del bosque nativo ocasionando desequilibrio ecológico, ya que esta zona es de protección.

Este análisis demuestra que el sector rural del municipio de Funes es netamente minifundista, demostrando así, que esta forma de tenencia de tierra disminuye la potencialidad productiva y la comercialización, se debe fomentar la formación de cooperativas entre las comunidades para así facilitar la comercialización de los productos.

TENENCIA, TAMAÑO, DISTRIBUCION DE LA TIERRA

| RANGO | PREDIOS | % PREDIOS | PROPIETARIOS | % PROPIETARIOS | SUPERFICIE HAS | % SUPERFICIE |
|--------------|----------------|------------------|---------------------|-----------------------|-----------------------|---------------------|
| C1 | 1.107 | 36,67 | 1.306 | 33,6 | 990 | 10,37 |
| 1 – 3 | 1.099 | 36,41 | 1.405 | 36,1 | 2.747 | 38,07 |
| 3 – 5 | 314 | 10,41 | 399 | 10,25 | 1.317 | 8,64 |
| 5 – 10 | 275 | 9,2 | 388 | 10,00 | 2.062 | 19,17 |
| 10 – 15 | 103 | 3,42 | 152 | 3,9 | 1.230 | 7,88 |
| 15 – 20 | 41 | 1,35 | 70 | 1,9 | 738 | 3,40 |
| 20 – 50 | 60 | 1,98 | 127 | 3,5 | 2.100 | 7,95 |
| 50 – 100 | 11 | 0,003 | 29 | 0,0074 | 938 | 3,37 |
| 100 – 200 | 9 | 0,0026 | 17 | 0,0043 | 1.650 | 1,15 |
| TOTAL | 3.019 | 100,00 | 3.893 | 100,00 | 13.772 | 100,00 |

FUENTE: Instituto Geografico Agustin Codazzi 2000

NIVELES DE ACCESO A LA TIERRA

| Distribución de la tierra | Niveles |
|----------------------------------|--------------------|
| Menores de 1 ha. | Huerta Familiar |
| 1 – 5 has | Economía Campesina |
| 5 – 20 has | Pequeña propiedad |
| 20 – 100 has | Mediana propiedad |
| Más de 100 Has | Gran propiedad |

FUENTE: Esta Investigación

ACTIVIDAD AGRÍCOLA EN FUNES

En materia de cultivos, los denominados transitorios y anuales son los predominantes: tomate de árbol, arveja, cebolla cabezona, frijol arbustivo, trigo, maíz, frijol voluble, estos productos gozan de buena comercialización, durante la época de cosecha de estos productos hay aprovechamiento de mano de obra lo cual contribuye a incrementar en alguna forma el ingreso de la población.

Actualmente en algunos sectores del municipio se encuentra en auge el cultivo de la quinua, como una alternativa de innovación de cultivos.

Para el Subsector Agrícola se clasificaron los principales cultivos de importancia económica en: Transitorios (Arveja, frijol, Trigo) y Anuales (maíz, frijol voluble). Esta agricultura es tradicional y cubre un área de 1.650 hectáreas, equivalente al 11.9% del territorio municipal; se ubican principalmente en las veredas Chitarrán, Chapal, La Mesa, Total y Guapuscal Alto. Comprende casi todas las zonas de explotación agrícola.

En las veredas de San Miguel de Téllez Bajo, El sector sur de la vereda La Vega y el sector suroriental de la vereda El Salado. Predomina el cultivo de frijol, en otras zonas del Municipio como el Purutal y Guspuscval Bajo, se pueden encontrar algunas áreas muy pequeñas con cultivo de Café, caña de azúcar y frutales, los cuales crecen en forma silvestre y sin ninguna práctica de manejo. El área total es de 19 Has, correspondiendo al 1 % del área total del municipio, los cuales no aportan mucho a la economía local.

Por otra parte las áreas rurales de las 17 veredas del municipio de Funes están destinadas a la producción agropecuaria y son en alto grado poco homogéneas en relación con aptitudes del suelo y capacidad productiva, pues debido a los diferentes pisos térmicos existentes en el Municipio se encuentran zonas altamente productivas como Chitarran, Chapal y La Mesa y otras zonas muy bajas en capacidad de producción como El Salado, Tellez Alto y Peñas Blancas.

Las veredas de Chitarran, La Mesa, Chapal , El Terrero, Total, por su proximidad a la cabecera municipal determina eficientemente una buena comercialización y les otorga el más alto índice en el desarrollo de la actividad agropecuaria; Las otras como son; Tellez Bajo Guspuscal Alto, La Vega, Sucumbios, La soledad, La Loma presentan características geomorfológicas que generan una regular producción en términos relativos.

Para el 2003 se pronosticó 1.730 hectáreas sembradas, lo cual corresponde al 12.56% del total de áreas dedicadas a la actividad agrícola en el Municipio.

Producción Pecuaria

La producción pecuaria se relaciona con la explotación de ganado vacuno, la tenencia de equinos ligados a las labores productivas y la explotación de especies menores.

Producción Bovina

Es la actividad pecuaria de mayor importancia, constituyéndose en un renglón fundamental dentro de la economía familiar, ya que está destinada a la producción de leche con excedentes mínimos para la comercialización, pues la mayor parte de la producción es para el autoconsumo familiar.

El Municipio de Funes sobresale por su inclinación pecuaria, explota principalmente ganado bovino de triple propósito, o sea carne leche y labor, las veredas donde más predominan estas explotaciones son San Miguel de Téllez, San Rafael, Chitarran, La Mesa, Guapuscal Alto y Bajo, La Soledad y Sucumbios.

Producción de Cuyes

Es dentro de las especies menores la más relevante; es una actividad típicamente femenina que involucra especialmente a las amas de casa. La actividad cuyícola tiende a constituirse en uno de los renglones productivos más promisorios por cuanto se ha demostrado que con la incorporación de forrajes ricos en proteínas, se alcanza buenos índices de rentabilidad hasta un 62% por factores como: disminución de costos en la alimentación y mejoramiento de la calidad de los animales. Según la Secretaria de Agricultura el Municipio de Funes cria en promedio al año una cantidad de 3.000 Cuyes.

Explotación de Cerdos

Ocupa el segundo lugar en la producción de especies menores. Es otro de los componentes básicos de las unidades económicas agrosostenibles, por cuanto enlaza el reciclaje de residuos sólidos para la obtención de energías.

La dependencia de insumos externos en la explotación de cerdos se ha disminuido en un 40% por la incorporación de forrajes, y de caña forrajera constituyéndose en un elemento determinante en el incremento de la rentabilidad y de los ingresos de los productores.

En el Municipio de Funes y teniendo en cuenta datos estadísticos de la Secretaria de Agricultura Departamental, existen alrededor de 1.300 cerdos de los cuales el 40% son hembras para reproducción.

Por otra parte se tiene también otras explotaciones como conejos 900 unidades, aves de engorde 1.000, aves de postura 7.000 unidades; estas especies contribuyen a mejorar la dieta alimenticia de la población y representan ingresos adicionales a las familias campesinas. Finalmente existe un inventario caballar de 1.200 unidades.

Del subsector forestal, se destaca la extracción de madera, proveniente de los bosques nativos de segundo crecimiento y de las microcuencas hidrográficas del Municipio y su transformación en función de la demanda del recurso extraído: Leña y madera.

COMERCIALIZACIÓN

Los canales de comercialización son básicamente directos, puesto que en su mayoría se realiza desde el productor – intermediario y de ahí al consumidor final, los productores venden el resultado de su cosecha en los diferentes centros de acopio, ya sea en Pasto, o Ipiales, los productos agrícola mas comercializados son, frijól arbustivo, arveja, cebolla cabezona, trigo y Tómate de Arbol, eso en cuanto a cultivos transitorios y cultivos anualizados; maíz y frijól voluble.

SECTOR SECUNDARIO

En la actualidad no existen asociaciones ni gremios, los cuales aprovechen los productos de la región, la falta de capacitación e incentivación en este sector económico, en cuanto a fuentes de financiación para la producción y accesibilidad a los canales de comercialización inciden en el debilitamiento de este sector.

La explotación de la madera se encamina principalmente a la fabricación de muebles, el renglón de la producción de materias primas para la construcción es diverso y se maneja a nivel de productos básicos para esta industria.

SECTOR TERCIARIO

La participación del estado como prestador de bienes y servicios no es muy significativa en el municipio, puesto que el presupuesto es muy limitado, y no se generan los recursos propios suficientes para cubrir, los costos que implica vincular personal a la entidad, otro de los limitantes es el ajuste fiscal.

Para efectos de ejecutar las funciones asignadas al municipio, se cuenta con una planta de personal de 239 funcionarios, de los cuales 53 osea el 22.1% corresponden al Sector Salud; 98 pertenecen al sector educativo 41.0%; de los cuales 78 son docentes, 9 directivos y 11 administrativos y el restante personal 88 pertenece a la administración central del Municipio, el Concejo y la Personeria osea el 36.9%.

La población empleada en el Municipio, en la administración Municipal incluyendo funcionarios del sector salud y educación representa tan sólo el 2.76% siendo esta la única entidad que ofrece alguna oportunidad.

EMPLEO E INGRESOS

La caracterización del empleo y de los ingresos de las familias del Municipio de Funes, está mediatizado por las condiciones propias de su economía agrícola de carácter minfundista; lo cual permite hablar de empleo formal para determinar el nivel de ingresos de las familias, no hay una relación empleador – empleado mediada por salarios, si no una relación de ocupación de la mano de obra familiar, la cual satisface sus necesidades básicas a partir de los ingresos provenientes de las ventas de los productos.

La generación del empleo en lo rural se debe orientar teniendo en cuenta sus propias características en este caso como jornalero, tratando de estabilizar e incrementar los ingresos de las familias.

El jornal diario sin alimentación es de \$5.000, si un jornalero trabaja toda una semana tendrá un ingreso de \$25.000, sin embargo la vinculación de jornaleros tiene directa relación con la cosecha de cada Vereda y cuyo comportamiento es diferente si se tiene en cuenta el tipo de cultivos de cada una de ellas.

CRÉDITO AGRARIO

Uno de los estímulos que se debe proporcionar al productor es el crédito agropecuario en forma suficiente, oportuno y con bajos intereses. Sólo así se logrará constituir en una alternativa por el desarrollo del campesino de Funes y por supuesto agregar la producción que redunde en beneficio de la población.

En el municipio de Funes existe la entidad crediticia Banco Agrario especializada en las diferentes actividades agropecuarias; pero en la actualidad por política de Gobierno Nacional se exigen mayores requisitos para poder acceder a créditos por parte de los campesinos.

EXTRACCIÓN MINERA

Existen minas de piedra en la región que explotadas adecuadamente, producen una significativa cantidad de material para la construcción, el cual puede ser aprovechado. Las zonas de explotación minera se encuentran ubicadas en las veredas de el Terrero en las riveras del río Tellez y su desembocadura sobre el Guaitara, donde se extrae material de construcción; Vereda Chapal; Vereda Totoral y Vereda Purutal, sin embargo no son explotadas con fines económicos excepto la ubicada en la Vereda el Terrero de la cual se extrae casajo, triurado y Rajón.

ANALISIS Y SINTESIS DEL DIAGNOSTICO DIMENSIÓN ECONOMICA

| LIMITANTES | POTENCIALIDADES |
|--|---|
| <ul style="list-style-type: none"> □ Baja capacidad de la institucionalidad local para ofertar servicios eficientes de apoyo a la producción | <ul style="list-style-type: none"> • Funcionarios entre técnicos y profesionales UMATA, están capacitados en sistemas de producción agrosostenibles. • Apoyo del ministerios de agricultura a través de SINTAP Regional, para fortalecer la Institucionalidad local en un proceso de desarrollo |
| <ul style="list-style-type: none"> □ Deficientes procesos de organización de los productores para afrontar colectivamente los problemas de asistencia técnica, producción y comercialización. | <ul style="list-style-type: none"> • Existen líderes con excelentes capacidades para dinamizar las organizacione • Existencia de: El consejo Territorial de Planeación y Asociaciones productivas • Existe voluntad política para fomentar procesos de organización. |
| <ul style="list-style-type: none"> □ Incipientes procesos de transformación en manufacturas y alimentos. | <ul style="list-style-type: none"> • Existen investigaciones que son las herramientas para el montaje de procesos de transformación . |
| <ul style="list-style-type: none"> □ El sector primario carece de un enfoque de carácter empresarial que racionalice la producción, transformación y comercialización | <ul style="list-style-type: none"> • El plan de desarrollo agropecuario, el plan de desarrollo municipal, programas y proyectos, podrían retomar este elemento para estructurar una estrategia de desarrollo y articulación interinstitucional. |
| <ul style="list-style-type: none"> □ La economía del Municipio no es competitiva escasas políticas precisas y falta intervención del sector público y privado. | <ul style="list-style-type: none"> • Presencia de asociaciones productivas • Apoyo de empresas privadas a la producción y procesamiento. PADEMER del Ministerio de Agricultura. |
| <ul style="list-style-type: none"> □ Existen vacíos en el conocimiento de paquetes tecnológicos apropiados a las condiciones del municipio. (físicas, económicas y culturales) de mercado de los productos. | <ul style="list-style-type: none"> • Programas de la Secretaria de Agricultura. • Comité de asistencia técnica del Departamento • Unidad Municipal de Asistencia Técnica agropecuaria- UMATA. • Voluntad política del Gobierno Nacional, Departamental y Municipal para incluir al Municipio en proyectos de paquetes tecnológicos. |

Capítulo III

Fase Diagnóstico Territorial

DIMENSION SOCIO CULTURAL

CONTENIDO

DEMOGRAFIA

TASA BRUTA DE NATALIDAD
TASA DE FECUNDIDA
TASA BRUTA DE MORTALIDAD

SALUD

EDUCACION

ASPECTOS CULTURALES

ASPECTOS DEMOGRAFICOS

La evolución de la población según el censo del año 1993 y la proyección realizada para efectos de este estudio presenta las siguientes características:

La población entre el año 1993 y el 2003 presenta una variación de 1.701 habitantes, crecimiento equivalente al 2.17%, con un incremento anual del 0.21%.

A partir del año 1995, hasta el año 2005 de acuerdo con las proyecciones, se observa un incremento constante en la tasa de crecimiento, puesto que no excede ni disminuye el 2%, lo cual indica que en el municipio no se han presentado desplazamientos significativos de la población, sino salidas transitorias cuando la población en edad escolar sale a otros municipios con el objeto de realizar sus estudios, tanto en colegios como universidades, así como también, la población en edad de trabajar la cual sale en busca de mejores condiciones de vida.

Para un mejor análisis a continuación se proyecta la población con base en el censo de 1993 y se observa tanto la participación porcentual frente al total de la población del Departamento y el crecimiento poblacional. De igual forma se toma la información sobre población por edades tanto en el casco Urbano como en el sector Rural.

PARTICIPACION HISTORICA DE LA POBLACION CRECIMIENTO AÑOS 1993 - 2007

| Año | Total Nariño | Total Cabecera | Resto del Municipio | Total Funes | Participación | Crecimiento Poblacional |
|------|--------------|----------------|---------------------|-------------|---------------|-------------------------|
| 1993 | 1.274.708 | 1.858 | 3.846 | 5.704 | 0.00447 | 0.44 |
| 1994 | 1.378.748 | 1898 | 4.358 | 6.256 | 0.00453 | 0.45 |
| 1995 | 1.482.788 | 2.031 | 4.777 | 6.808 | 0.00459 | 2.23 |
| 1996 | 1.513.005 | 2.080 | 4.813 | 6.893 | 0.00455 | 2.19 |
| 1997 | 1.543.075 | 2.121 | 4.847 | 6.976 | 0.00452 | 2.21 |
| 1998 | 1.572.964 | 2.178 | 4.877 | 7.055 | 0.00448 | 2.93 |
| 1999 | 1.602.933 | 2.226 | 4.907 | 7.133 | 0.00444 | 2.24 |
| 2000 | 1.632.093 | 2.273 | 4.931 | 7.204 | 0.00441 | 2.26 |
| 2001 | 1.661.323 | 2.320 | 4.954 | 7.274 | 0.00437 | 2.28 |
| 2002 | 1.690.354 | 2.367 | 4.974 | 7.341 | 0.00434 | 2.24 |
| 2003 | 1.719.162 | 2.413 | 4.992 | 7.405 | 0.00430 | 2.32 |
| 2004 | 1.747.712 | 2.459 | 5.007 | 7.466 | 0.00427 | 2.34 |
| 2005 | 1.775.973 | 2.503 | 5.020 | 7.523 | 0.00423 | 2.36 |
| 2006 | 1.844.240 | 2.522 | 5.035 | 7.557 | 0.00409 | 1.60 |
| 2007 | 1.872.564 | 2.541 | 5.052 | 7.593 | 0.00405 | 1.52 |

FUENTE DE DATOS: DANE, – 1993. Proyeccion: DANE y Esta Investigación.

PIRAMIDE POR EDADES AÑO 2003 - CASCO URBANO

| EDAD | HOMRES | MUJERES | TOTAL |
|-------|--------|---------|-------|
| < 1 | 28 | 28 | 56 |
| 0 4 | 112 | 112 | 224 |
| 5 9 | 137 | 138 | 275 |
| 10 14 | 127 | 128 | 255 |
| 15 19 | 116 | 116 | 232 |
| 20 24 | 112 | 113 | 225 |
| 25 29 | 103 | 103 | 206 |
| 30 34 | 90 | 91 | 181 |
| 35 39 | 79 | 80 | 159 |
| 40 44 | 66 | 67 | 133 |
| 45 49 | 56 | 56 | 112 |
| 50 54 | 48 | 48 | 96 |
| 55 59 | 37 | 38 | 75 |
| 60 64 | 29 | 29 | 58 |
| 65 69 | 22 | 22 | 44 |
| 70 74 | 17 | 17 | 34 |
| 75 79 | 12 | 13 | 25 |
| > 80 | 12 | 12 | 24 |

Fuente Datos : DANE

PIRAMIDE POR EDADES AÑO 2003 RESTO MUNICIPIO

| EDAD | HOMBRES | MUJERES | TOTAL |
|-------|---------|---------|-------|
| < 1 | 58 | 59 | 117 |
| 0 4 | 231 | 232 | 463 |
| 5 9 | 284 | 285 | 569 |
| 10 14 | 263 | 264 | 527 |
| 15 19 | 239 | 240 | 479 |
| 20 24 | 232 | 233 | 465 |
| 25 29 | 212 | 213 | 425 |
| 30 34 | 187 | 188 | 375 |
| 35 39 | 164 | 165 | 329 |
| 40 44 | 137 | 138 | 275 |
| 45 49 | 116 | 117 | 232 |
| 50 54 | 99 | 100 | 198 |
| 55 59 | 79 | 78 | 157 |
| 60 64 | 59 | 60 | 118 |
| 65 69 | 45 | 45 | 90 |
| 70 74 | 35 | 35 | 70 |
| 75 79 | 25 | 25 | 50 |
| > 80 | 25 | 25 | 50 |

Fuente Datos : DANE

PIRAMIDE POR EDADES AÑO 2003 TOTAL MUNICIPIO

| EDAD | HOMBRES | MUJERES | TOTAL |
|-------|---------|---------|-------|
| < 1 | 86 | 87 | 173 |
| 0 4 | 343 | 344 | 687 |
| 5 9 | 421 | 424 | 845 |
| 10 14 | 390 | 393 | 783 |
| 15 19 | 355 | 357 | 712 |
| 20 24 | 344 | 347 | 691 |
| 25 29 | 315 | 316 | 631 |
| 30 34 | 277 | 279 | 556 |
| 35 39 | 243 | 245 | 488 |
| 40 44 | 203 | 205 | 408 |
| 45 49 | 172 | 173 | 345 |
| 50 54 | 147 | 147 | 294 |
| 55 59 | 116 | 114 | 230 |
| 60 64 | 88 | 88 | 176 |
| 65 69 | 66 | 67 | 133 |
| 70 74 | 52 | 52 | 104 |
| 75 79 | 37 | 38 | 75 |
| > 80 | 37 | 37 | 74 |

Fuente Datos : DANE

DENSIDAD POBLACIONAL AÑOS 1993 – 2003

| AÑOS | POBLACION | AREA KM2 | DENSIDAD HAB/KM2 |
|------|-----------|----------|------------------|
| 1993 | 5.704 | 137.72 | 41.4 |
| 1994 | 6.256 | 137.72 | 45.4 |
| 1995 | 6.808 | 137.72 | 49 |
| 1996 | 6.893 | 137.72 | 50 |
| 1997 | 6.976 | 137.72 | 50.6 |
| 1998 | 7.055 | 137.72 | 51 |
| 1999 | 7.133 | 137.72 | 52 |
| 2000 | 7.204 | 137.72 | 52.3 |
| 2001 | 7.274 | 137.72 | 52.8 |
| 2002 | 7.341 | 137.72 | 53.3 |
| 2003 | 7.405 | 137.72 | 53.7 |

Fuente: DANE, Municipio de Funes; Esta Investigación

DENSIDAD POBLACIONAL AÑOS 1993 – 2003 -CASCO URBANO

| AÑOS | POBLACION | AREA KM2 | DENSIDAD HAB/KM2 |
|------|-----------|----------|------------------|
| 1993 | 1.858 | 0.7586 | 244 |
| 1994 | 1898 | | 250 |
| 1995 | 2.031 | | 267 |
| 1996 | 2.080 | | 274 |
| 1997 | 2.121 | | 279 |
| 1998 | 2.178 | | 287 |
| 1999 | 2.226 | | 293 |
| 2000 | 2.273 | | 300 |
| 2001 | 2.320 | | 305 |
| 2002 | 2.367 | | 312 |
| 2003 | 2.413 | | 318 |

Fuente: DANE, Municipio de Funes; Esta Investigación

DENSIDAD POBLACIONAL AÑOS 1993 – 2003 - RESTO DEL MUNICIPIO

| AÑOS | POBLACION | AREA KM2 | DENSIDAD HAB/KM2 |
|------|-----------|----------|------------------|
| 1993 | 3.846 | 136.9 | 28 |
| 1994 | 4.358 | | 32 |
| 1995 | 4.777 | | 34 |
| 1996 | 4.813 | | 35.2 |
| 1997 | 4.847 | | 35.6 |
| 1998 | 4.877 | | 35.8 |
| 1999 | 4.907 | | 35.9 |
| 2000 | 4.931 | | 36 |
| 2001 | 4.954 | | 36.2 |
| 2002 | 4.974 | | 36.3 |
| 2003 | 4.992 | | 36.4 |

Fuente: DANE, Municipio de Funes; Esta Investigación

POBLACION CON NECESIDADES BASICAS INSATISFECHAS Y EN MISERIA SEGÚN CARACTERÍSTICAS DE SUS VIVIENDAS 1993 – 2002

| Censos | Total | Personas con n.b.i | Personas en miseria | Personas en viviendas con Características inadecuadas |
|--------|-------|--------------------|---------------------|---|
| 1993 | 5.704 | 4.106 | 2.190 | 1.921 |
| 2002 | 7,341 | 4.328 | | 2.472 |

Fuente: DANE. Censos 1993– Proyección 2002 INS

Con base en el último estudio realizado para la actualización del SISBEN la población se distribuye porcentualmente de la siguiente manera:

DISTRIBUCION PORCENTUAL DE LA POBLACIÓN AÑO 2004

| SECTOR URBANO | | SECTOR RURAL | |
|---------------|------------|----------------|------------|
| BARRIOS | % | VEREDAS | % |
| SANTAFE | 4 | LA PRADERA | 3 |
| SAN FELIPE | 3 | PEÑAS BLANCAS | 1 |
| CALLE NUEVA | 5 | TELLEZ ALTO | 3 |
| RESIDENCIAL | 2 | TELLEZ BAJO | 3 |
| CALDAS | 3 | GUSPUSCAL ALTO | 9 |
| SANTA CECILIA | 1 | GUAPUSCAL BAJO | 4 |
| EL SOL | 2 | EL SALADO | 1 |
| LLERAS | 2 | LA VEGA | 4 |
| LA ESPERANZA | 4 | LA LOMA | 2 |
| EL ESTADIO | 5 | SUCUMBOS | 3 |
| VILLA SONIA | 1 | LA SOLEDAD | 2 |
| | | CHITARRAN | 7 |
| | | CHAPAL | 8 |
| | | LA MESA | 6 |
| | | EL TOTORAL | 5 |
| | | EL TERRERO | 5 |
| | | SAN RAFAEL | 2 |
| TOTAL | 32% | | 68% |

Fuente PAB - 2004

NATALIDAD Y MORTALIDAD

| | |
|-------------------|---|
| NATALIDAD | Promedio Departamental 24.8% Promedio Municipal 2.3% |
| MORTALIDAD | Promedio Departamental 6.4% Promedio Municipal 2% |

TASA BRUTA DE NATILIDAD:

Este indicador mide cuantas personas nacen vivas por cada mil habitantes, se define como la relación entre el número de nacidos vivos y la población total por mil habitantes.

En el Municipio de funes este indicador muestra que para el año 2003 nacieron vivas 23 personas por cada 1.000 habitantes, lo cual corresponde al 2.3% del total del población que para este año se considero en 7.405 habitantes, osea que en dicho año el total de nacidos vivos fue de 173.

TASA BRUTA DE FECUNDIDAD:

Indica el número de mujeres que están en edad de procrear por cada mil habitantes. Se define como la relación entre el total de mujeres en edad de procrear sobre la población total por mil. Según las estadísticas nacionales la edad de las mujeres susceptibles de procrear se ubican entre los 15 y 49 años.

Para el caso del Municipio de Funes en este rango (15 a 49 años) se encontró un total de 1.919 mujeres en edad fecunda, lo cual corresponde al 25.9% del total de la población, se obtuvo que por cada mil habitantes, 259 mujeres están en la posibilidad de procrear.

TASA BRUTA DE MORTALIDAD:

Esta tasa indica cuantas personas de una población mueren cada año por cada mil habitantes.

En funes se encontró que por cada 1.000 habitantes mueren 2 personas del total de la población, lo que corresponde a la defunción de 15 personas por año en promedio lo que representa el 0.2% de la población total (7.405 habitantes).

Existe mayor incidencia por fallecimiento en la población masculina, y desde los 15 años en adelante con un total de 10 muertes registradas, lo que corresponde al 0.13% de la población del municipio, y la población femenina con 5 personas lo que corresponde al 0.06% de la población total del municipio.

MORTALIDAD GENERAL POR GRUPOS DE EDAD

| | Total | Tasa * 1000 | Total | | Menor de 1 Año | | De 1 a 4 Años | | De 1 a 4 Años | | De 5 a 14 Años | | De 15 a 44 Años | |
|--------------|-------|-------------------|-------|---|----------------------|---|------------------|---|------------------|---|-------------------|---|--------------------|--|
| | | | H | M | H | M | H | M | H | M | H | M | | |
| FUNES | 15 | 2.0 | 10 | 5 | | | | | | | | | 2 | |

| | De 45 a 64 Años | | De 65 y Más Años | | De Edad Desconocida | |
|--------------|-----------------|---|------------------|---|---------------------|---|
| | H | M | H | M | H | M |
| FUNES | | 1 | 4 | 3 | 4 | 1 |

Fuente: Situación de Salud de Nariño, indicadores básicos I.D.S.N

INMIGRACION

La inmigración no se detecta en forma evidente en el municipio ya que las condiciones económicas de este no permiten que se presente en forma prominente. Se limita a situaciones puntuales cuando profesionales, técnicos o empleados de entidades gubernamentales cumplen un ciclo de labor en el municipio.

EMIGRACION

Se presenta hacia otras Regiones de Departamento, como los municipios de Leiva, Policarpa, y Regiones de la vía al mar como Junín y Llorente, en especial en época de cosecha. Para disminuir este fenómeno se debe generar fuentes de empleo, mediante acciones de capacitación y asistencia técnica para mejorar la producción agropecuaria, de igual forma se debe fortalecer la conformación de organizaciones o asociaciones productivas para mejorar los canales de comercialización, asimismo se deben firmar convenios para prestar asesoría en la obtención de créditos y formulación de proyectos para el Fondo Nacional Agropecuario.

SALUD

El sistema de Salud para el Departamento de Nariño está coordinado por el Instituto Departamental de Salud, que es la entidad que dicta las políticas y orienta las directrices del sector.

En el caso específico de Funes el Municipio cuenta con un Centro de salud de bajo nivel de complejidad el cual presta los servicios de nivel 1, ubicado en el casco urbano.

En la zona rural el servicios de salud es prestado en Puestos de Guapuscal Alto , Guapuscal Bajo y Chapal, los cuales prestan servicio de promoción en salud y Prevención de la enfermedad.

El proceso de descentralización en salud se adopta mediante el Acuerdo No. 008 del 15 de Noviembre de 1997, se certifica a funes para manejar los recursos de salud mediante acuerdo No. 009 y a su vez se crea y reglamenta el Fondo Local de Salud y se define la estructura orgánica el 15 de noviembre de 1997 mediante acuerdo No 010, quedando así incluido dentro del sistema de seguridad social.

Para el análisis de la cobertura del sisben se debe tener en cuenta que Funes es un Municipio donde el 100% de la población se encuentra categorizada en los estratos 1, 2 y 3, partiendo de esta situación los usuarios o beneficiarios del régimen subsidiado son en su mayoría del estrato 1 y algunos del estrato 2

Estrato 1: 3.278 correspondiente al 45.9% del total de la población
Estrato 2: 3.194 correspondiente al 44.7% del total de la población
Estrato 3: 656 correspondiente al 9.1% del total de la población
Estrato 4: 9 correspondiente al 0.012 del total de la población

La distribución tanto para la zona Urbana como Rural se observa en el siguiente Cuadro Con respecto al aseguramiento en salud, Funes cuenta con Tres Empresas prestadoras de servicios en Salud, las cuales manejan el Régimen Subsidiado, estas son:

| | |
|--------------|-----------------|
| Guaitara | 279 AFILIADOS |
| Emssanar ESS | 5.628 AFILIADOS |
| Mallamas | 1.144 AFILIADOS |

**USUARIOS REGIMEN SUBSIDIADO POR A.R.S
ZONA RURAL Y URBANA**

| LOCALIDAD | NUMERO DE USUARIOS POR A.R.S | | | | | | TOTAL | |
|-------------------|------------------------------|------------|--------------|--------------|--------------|------------|--------------|--------------|
| | GUAITARA | | EMSSANAR | | MALLAMAS | | | |
| | SEXO | | SEXO | | SEXO | | SEXO | |
| | M | F | M | F | M | F | M | F |
| URBANO | 68 | 43 | 589 | 671 | 274 | 293 | 931 | 1.007 |
| VEREDAS | | | | | | | | |
| CHAPAL | 26 | 16 | 336 | 259 | 3 | 7 | 365 | 282 |
| CHITARRAN | 5 | 4 | 81 | 84 | 3 | 13 | 89 | 101 |
| EL SALADO | 4 | 4 | 15 | 22 | 9 | 8 | 28 | 34 |
| EL PURUTAL | 0 | 0 | 26 | 31 | 0 | 0 | 26 | 31 |
| GUAPUSCAL ALTO | 9 | 8 | 0 | 0 | 18 | 36 | 27 | 44 |
| GUAPUSCAL BAJO | 3 | 3 | 0 | 0 | 8 | 14 | 11 | 17 |
| GUAPUSCAL | 0 | 0 | 408 | 366 | 0 | 0 | 408 | 366 |
| LA LOMA | 3 | 2 | 88 | 78 | 7 | 2 | 98 | 82 |
| LA MESA | 0 | 0 | 59 | 63 | 11 | 15 | 70 | 78 |
| LA PRADERA | 0 | 0 | 3 | 76 | 19 | 18 | 112 | 94 |
| LA SOLEDAD | 0 | 0 | 48 | 35 | 6 | 10 | 54 | 45 |
| LA VEGA | 4 | 6 | 120 | 98 | 15 | 17 | 139 | 121 |
| PENAS BLANCAS | 2 | 2 | 33 | 29 | 26 | 35 | 61 | 66 |
| SAN RAFAEL | 0 | 0 | 45 | 31 | 9 | 16 | 54 | 47 |
| SUCUMBIOS | 4 | 3 | 119 | 103 | 9 | 15 | 132 | 121 |
| TELLES ALTO | 2 | 2 | 71 | 66 | 35 | 22 | 108 | 90 |
| TELLES BAJO | 2 | 1 | 83 | 65 | 48 | 47 | 133 | 113 |
| TERRERO | 3 | 2 | 119 | 110 | 18 | 25 | 140 | 137 |
| TOTAL | 6 | 4 | 138 | 149 | 12 | 17 | 156 | 170 |
| RESTO ZONA RURAL | 22 | 16 | 430 | 391 | 3 | 1 | 455 | 408 |
| RURAL | 95 | 73 | 2.312 | 2.056 | 259 | 318 | 2.666 | 2.447 |
| SUB-TOTAL | 163 | 116 | 2.901 | 2.727 | 533 | 611 | 3.597 | 3.454 |
| TOTAL | 279 | | 5.626 | | 1.144 | | 7.051 | |

Fuente: Información E.P.S; Esta Investigación.

En cuanto al aseguramiento, en la actualidad se cuenta con 7.051 afiliados al régimen subsidiado lo que corresponde al 95% del total de población, distribuidos por zonas y de acuerdo al sexo, como lo demuestra el cuadro anterior. En el casco Urbano se encuentra vinculado al sistema el 80.1% de la población y en la zona Rural el 95.4%

La mayor parte del aseguramiento lo acoge EMSSANAR ESS, con el 79.8%, la cual cuenta con 5.628 afiliados en el municipio. Esta entidad tiene vinculados al régimen en el casco Urbano a 1.260 Beneficiarios o sea el 22.3% y el restante se concentra en la zona rural con 4.368 beneficiarios. La clasificación por sexos corresponde a lo siguiente 53.06% hombres y el 46.94% restante son mujeres.

MALLAMAS, cuenta con 1.144 afiliados de los cuales la mayor parte se concentra en el casco urbano, de los cuales el 23.95% son de sexo masculino y el 25.61% son de sexo femenino, en la zona rural el 22.64% son hombres y el 27.80% son mujeres.

La E.P.S. GUAITARA cuenta en la actualidad con 279 afiliados en todo el municipio, concentrándose la mayor parte en la zona rural, de los cuales el 34.17% corresponde al sexo masculino, el 26.26% al sexo femenino.

Los servicios de primer nivel de atención Básica en salud en el Municipio se presta de la siguiente manera:

EL CENTRO DE SALUD DE FUNES PRESTA EN FORMA PERMANENTE

Programas de crecimiento y desarrollo ofrecidos:

- ❑ Promoción de la Salud
- ❑ Prevención de Enfermedad
- ❑ Protección Específica
- ❑ Detención Temprana
- ❑ Enfermedades de Interés en Salud Pública
- ❑ Acciones de Recuperación en Salud:
 - Consulta y Medicina General
 - Programas de Salud Oral
 - Laboratorio Clínico
 - Urgencias 24 Horas
 - Suministro de medicamentos esenciales contemplados en el POS-S
 - Servicio de transporte básico asistencial (una Ambulancia)

PUESTOS DE SALUD MEDIANTE CAMPAÑAS DE SALUD

- ❑ Consultas y Medicina General
- ❑ Programas de Salud Oral
- ❑ Programas de Canalización de Pacientes
- ❑ Visitas Domiciliarias
- ❑ Programas de Vacunación
- ❑ Programas de Prevención

Los servicios de Segundo y Tercer Nivel de Complejidad son atendidos en los hospitales San Pedro y Departamental de la ciudad de Pasto.

El primer nivel de atención en lo no atendido en Funes se remite al hospital Civil de Ipiales y en un mínimo porcentaje se remite al hospital San Rafael y las clínicas privadas como los Andes, San Juan de Pasto, Salud Coop y Clínica Fátima en Pasto.

La estructura y organización del sistema de Salud está constituida de la siguiente manera:

SISTEMA DE SALUD

| Sector Urbano | Programas Permanentes | Personal Médico | Infraestructura | Dotación |
|-----------------------|--|---|--|--|
| Centro Salud Funes | <input type="checkbox"/> Urgencias <input type="checkbox"/> Medicina General <input type="checkbox"/> Odontología <input type="checkbox"/> Maternidad <input type="checkbox"/> Control Prenatal <input type="checkbox"/> Planificación Familiar. <input type="checkbox"/> Desarrollo y Crecimiento <input type="checkbox"/> Control de Tuberculosis <input type="checkbox"/> Servicios de sicología. <input type="checkbox"/> Control Diabetico <input type="checkbox"/> Laboratorio Clínico Primer Nivel <input type="checkbox"/> Gerontología | 2 Médicos Asistenc. 1 Médico S.S.Oblig. 2 Enfermeras 6 Auxiliares de enfermería 1 Odontólogo 1 Auxiliar de Odontología 1 Igienista Oral 2 Sicólogos 1 Bacterióloga 7 Promotoras de Salud. 1 Gerontólogo | <input type="checkbox"/> Laboratorio Clínico <input type="checkbox"/> Consultorios <input type="checkbox"/> Centro de Urgencia <input type="checkbox"/> Sala de Partos <input type="checkbox"/> Sala de Observación. <input type="checkbox"/> Sala de Vacunación <input type="checkbox"/> Droguería <input type="checkbox"/> Sala de Espera <input type="checkbox"/> Salón de Dirección <input type="checkbox"/> Oficinas Administrativas | <input type="checkbox"/> Equipo Completo de Odontología <input type="checkbox"/> Equipos de Cirugías Menores <input type="checkbox"/> Equipo de Urgencias <input type="checkbox"/> 3 Camas <input type="checkbox"/> Mesa de Parto <input type="checkbox"/> Equipo de Radiología. <input type="checkbox"/> 1 Equipo de Laboratorio <input type="checkbox"/> Equipo de Ginecopstetrici <input type="checkbox"/> Computadoras <input type="checkbox"/> Ambulancia Vehículo |
| RURAL | BRIGADAS DE SALUD SEMANAL | PERSONAL | INFRAESTRUCTURA | DOTACIÓN |
| Vereda Chapal | <input type="checkbox"/> Consulta Externa. <input type="checkbox"/> Medicina General <input type="checkbox"/> Odontología <input type="checkbox"/> Planificación Familiar <input type="checkbox"/> Canalización de Pacientes <input type="checkbox"/> Instrucción de promocion y prevención. | 1 Médico Rural para Brigadas cada mes. 1 Promotora de Salud Perman. Brigadas | <input type="checkbox"/> Puesto de Salud | <input type="checkbox"/> Botiquín <input type="checkbox"/> Camilla |
| Vereda Guapuscal Bajo | <input type="checkbox"/> Medicina General <input type="checkbox"/> Odontología <input type="checkbox"/> Planificación Familiar <input type="checkbox"/> Canalización de Pacientes <input type="checkbox"/> Instrucción de promocion y prevención. | 1 Médico Rural para Brigadas cada mes. 1 Promotora de Salud Perman. Brigadas | <input type="checkbox"/> Puesto de Salud | <input type="checkbox"/> Botiquín <input type="checkbox"/> Camilla <input type="checkbox"/> Nevera <input type="checkbox"/> Equipo de cirugía Menor <input type="checkbox"/> Olla esterilizadora |
| Vereda Guapuscal Alto | <input type="checkbox"/> Medicina General <input type="checkbox"/> Odontología <input type="checkbox"/> Planificación Familiar <input type="checkbox"/> Canalización de Pacientes <input type="checkbox"/> Instrucción de promocion y prevención. | 1 Médico Rural para Brigadas cada mes. 1 Promotora de Salud Perman. Brigadas | Puesto de Salud | |

Fuente: Centro Salud Funes

El servicio que presta la I.P.S. más inmediata que es el Centro de Funes en cuanto a los programas que ejecuta es de buena calidad, igualmente la entrega de medicamentos es buena.

Morbilidad

La morbilidad, se refiere a la ocurrencia de enfermedades que se presentan en la población y que requiere atención médica y hospitalaria para su tratamiento.

En el Municipio de Funes, las enfermedades que con mayor frecuencia se presentan son las siguientes:

Para el caso de consultas externas la mayor demanda se presenta en personas entre el rango de edad de 5 a 59 años durante todo el año tanto del casco Urbano como de la zona Rural, especialmente para casos de:

- Insuficiencias Respiratorias
- Problemas Cardiovasculares por Hipertensión
- Cáncer Gástrico
- Cáncer Hepático
- Afecciones Gripales
- Enfermedades Diarreicas
- Obstétricas

El Centro de Salud de Funes, presta un servicio eficiente en los casos que trata para lo cual atiende bajo la modalidad de:

- Régimen Subsidiado
- Régimen Contributivo y
- Régimen de Vinculados.

Los programas de vacunación se ejecutan todo el tiempo para los diferentes rangos de edad y género, para lo cual se hacen campañas especiales, la cobertura es de todo el territorio, cuando no se logra la vacunación de toda la población objetivo, se hacen citaciones para cumplir con dicha labor en el Centro Hospital.

Mortalidad

Este índice es la forma de reportar el número proporcional de defunciones en un tiempo determinado, para el caso de Funes es importante observar las causas por muerte durante el año 2003.

MORTALIDAD GENERAL PARA TODAS LAS EDADES - AÑO 2003

| No. ORDEN | CAUSA | CASOS | TASA POR 10.000 HAB. |
|--------------|-----------------------|-------|-------------------------|
| 1 | Hipertensión arterial | 8 | 0.8 |
| 2 | Suicidio | 6 | 0.6 |
| 3 | Cáncer gástrico | 5 | 0.5 |
| 4 | Coma diabético | 2 | 0.2 |

| No. ORDEN | CAUSA | CASOS | TASA POR 10.000 HAB. |
|-----------|-----------------------------------|-----------|----------------------|
| 5 | Insuficiencia cardiaca congestiva | 2 | 0.2 |
| 6 | Cáncer hepático | 1 | 0.1 |
| 7 | Cáncer de páncreas | 1 | 0.1 |
| 8 | Edema agudo de pulmón | 1 | 0.1 |
| | TOTAL | 26 | 2.6 |

FUENTE: Certificados de defunción Centro de Salud Funes

MORTALIDAD

En el Municipio de Funes la tasa de mortalidad, se origina principalmente por tres causas, según datos suministrados por el Centro de Salud, el nivel de participación de cada una de éstas es la siguiente:

MORTALIDAD – PORCENTAJE

| CAUSA | SEXO | | TOTAL |
|----------------------------------|-------|-------|-------|
| | M | F | |
| Cardio Vasculares (Hipertensión) | 20.0% | 10.7% | 30.7% |
| Suicidio | 17.7% | 6.0% | 23.7% |
| Cancer Gástrico | 10.4% | 8.8% | 19.2% |
| Otras Causas | 19.0% | 7.4% | 26.4% |

Fuente: Centro Salud Funes
Datos: Año 2003

Las muertes por estas causas se presentan con mayor frecuencia en personas de sexo masculino. La información aquí suministrada corresponde al número de certificados de defunción que se han expedido por parte del Centro de Salud.

El índice por muertes de habitantes del Municipio puede ser mayor si se tiene en cuenta que existen casos en que las personas fallecen en otros centros asistenciales de otras ciudades por tratarse de enfermedades terminales como el cáncer gástrico que se presenta con bastante frecuencia en Funes y que es de difícil tratamiento por parte del Centro de Salud cuya capacidad de atención es de primer nivel.

MORTALIDAD GENERAL SEGÚN GRUPOS DE CAUSAS - AÑO 2002

| No. | GRUPO DE CAUSA | MASCULINO | | FEMENINO | | TOTAL | | |
|-----|---------------------|------------|-------|------------|------|------------|---|------|
| | | # de Casos | Tasa | # de Casos | Tasa | # de Casos | % | Tasa |
| 1 | Agudas | 17 | 2.4 | 14 | 1.9 | 31 | | 4.38 |
| 2 | Crónicas | 6 | 0.084 | 3 | 0.42 | 9 | | 1.2 |
| | Total Causas | 23 | | 17 | | 40 | | |

FUENTE: Centro de Salud Funes

ANALISIS Y SINTESIS DEL DIAGNOSTICO SALUD

| SECTOR | LIMITANTES | ALTERNATIVAS |
|------------------------|--|--|
| URBANO | <ul style="list-style-type: none"> <input type="checkbox"/> Deficiencia en la planta física del centro de salud. <input type="checkbox"/> Carencia de bloque pediátrico, de ginecología y obstetricia, de oncología, primeros auxilios. <input type="checkbox"/> Carencia de programas de atención cardiovascular y otros. <input type="checkbox"/> No existen equipos especializados. <input type="checkbox"/> Carencia de programas de prevención de drogadicción y alcoholismo, de control natal y enfermedades infecciosas, respiratorias y diarreas. <input type="checkbox"/> Carencia de personal especializado. <input type="checkbox"/> Excesivo personal de administración. <input type="checkbox"/> Ausencia del comité local de emergencias. <input type="checkbox"/> Ausencia del comité de participación comunitaria. <input type="checkbox"/> No existen campañas preventivas de enfermedades de transmisión sexual. <input type="checkbox"/> Carencia de un horno incinerador. <input type="checkbox"/> Inexistencia de laboratorio especializado en análisis de agua y alcoholemia. <input type="checkbox"/> Deficiente manejo de información básica para elaborar programas de promoción y prevención. | <ul style="list-style-type: none"> <input type="checkbox"/> Construir nueva infraestructura de salud. <input type="checkbox"/> Presentar proyecto de dotación general del Centro de Salud. <input type="checkbox"/> Poner en Práctica el P.A.B <input type="checkbox"/> Redefinir cargas de trabajo en personal administrativo. <input type="checkbox"/> Conformar los Comités requeridos. <input type="checkbox"/> Dotar al Centro de salud y puestos rurales de incineradores para manejar residuos peligrosos. <input type="checkbox"/> Rediseñar programas de promoción y prevención. <input type="checkbox"/> Reestructurar manejo de estadísticas al interior del Centro de Salud. <input type="checkbox"/> Elaborar proyecto para dotación de ambulancia medicalizada para atender emergencias del sector rural. |
| RURAL – VEREDAS | | |
| EL TERRERO | <ul style="list-style-type: none"> <input type="checkbox"/> Falta mayor presencia de la promotora de salud. | <ul style="list-style-type: none"> <input type="checkbox"/> Mayor presencia de la promotora de salud. <input type="checkbox"/> Prestar Servicio de Transporte para emergencias. |
| EL SALADO | | |
| LA MESA | <ul style="list-style-type: none"> <input type="checkbox"/> Falta mayor atención por parte del personal médico. <input type="checkbox"/> Falta presencia permanente de la promotora de salud. | <ul style="list-style-type: none"> <input type="checkbox"/> Redistribuir cargas de trabajo del personal médico y auxiliares de enfermería. <input type="checkbox"/> Capacitar personal de la zona para atender pequeñas curaciones, vacunación, y capacitación preventiva. |
| CHAPAL | <ul style="list-style-type: none"> <input type="checkbox"/> Falta dotación para el puesto de salud. | <ul style="list-style-type: none"> <input type="checkbox"/> Dotar el puesto de material quirurgico para pequeña curación, sala de espera, nevera. |
| CHITARRAN | <ul style="list-style-type: none"> <input type="checkbox"/> Falta puesto de salud | <ul style="list-style-type: none"> <input type="checkbox"/> Construir puesto de salud |
| TOTAL | <ul style="list-style-type: none"> <input type="checkbox"/> Deficiencia en la prestación de servicios por parte del Centro de Salud. | <ul style="list-style-type: none"> <input type="checkbox"/> Mejorar atención de los usuarios en el Centro de Salud. |

| SECTOR | LIMITANTES | ALTERNATIVAS |
|----------------|---|--|
| LA VEGA | <ul style="list-style-type: none"> <input type="checkbox"/> Falta servicio de transporte para emergencias. <input type="checkbox"/> Mejorar presencia de promotora de salud. | <ul style="list-style-type: none"> <input type="checkbox"/> Rediseñar programa de utilización de ambulancia. <input type="checkbox"/> Optimizar cargas y tiempos de trabajo de la promotoras. |
| TELLEZ BAJO | | |
| GUAPUSCAL ALTO | <ul style="list-style-type: none"> <input type="checkbox"/> Falta Dotación del puesto de salud. <input type="checkbox"/> Mejorar condiciones de la infraestructura existente. Canaletas, sistema de energía. | <ul style="list-style-type: none"> <input type="checkbox"/> Incluir recursos en presupuesto para mejorar condiciones del puesto de salud y dotar de los elementos básicos. |
| GUAPUSCAL BAJO | <ul style="list-style-type: none"> <input type="checkbox"/> Falta reintegrar dotación médica que existía en el puesto. Material quirurgico, material de esterilización. <input type="checkbox"/> Falta realizar programa racional sobre uso del vehículo de Misión Médica. <input type="checkbox"/> Falta presupuesto para el pago de los gastos de funcionamiento. <input type="checkbox"/> Falta Cerramiento del Puesto de Salud. | <ul style="list-style-type: none"> <input type="checkbox"/> Reintegar elementos. <input type="checkbox"/> Enviar Vehículo de Misión Médica para emergencias. <input type="checkbox"/> Realizar presupuesto concertado con la comunidad para inversiones prioritarias. |
| LA PRADERA | | |
| PENAS BLANCAS | <ul style="list-style-type: none"> <input type="checkbox"/> Falta presencia de personal de promotoria en forma más periódica. | <ul style="list-style-type: none"> <input type="checkbox"/> Reasignar cargas y tiempo de las promotoras de salud. |
| TELLEZ ALTO | <ul style="list-style-type: none"> <input type="checkbox"/> Deficiente servicio médico y de promotoria. <input type="checkbox"/> Ausencia de medio de transporte en caso de emergencia. | <ul style="list-style-type: none"> <input type="checkbox"/> Nombrar personal de promotoria para atender tres Veredas. <input type="checkbox"/> Programar brigadas médicas en forma más continua. |
| SUCUMBIOS | <ul style="list-style-type: none"> <input type="checkbox"/> Deficiente servicio de promotoria. | <ul style="list-style-type: none"> <input type="checkbox"/> Programar brigadas médicas en forma más continua. |
| LA LOMA | | |
| LA SOLEDAD | | |

EDUCACION

El sistema educativo en el Municipio de FUNES se encuentra organizado de la siguiente manera:



La población en edad escolar del municipio de Funes, (4 a 18 años) para el periodo lectivo 2003-2004, es de 2.340 personas lo que corresponde al 31.6% del total de la población para el mismo año.

Para el año lectivo 2003 – 2004 conforme a lo determinado por el núcleo educativo se matricularon 1.510 personas lo que corresponde al 64.52% de la población en edad escolar y al 20.30% de la población total del Municipio, de los 1.510 estudiantes el 58.52% se encuentran matriculados en instituciones del sector urbano lo cual corresponde a 879 alumnos, de estos el 31.29% son hombres y el 27.23% restantes son mujeres, los 631 estudiantes restantes se encuentran matriculados en la zona rural lo que corresponde al 41.34% del total de alumnos matriculados en el municipio, de estos el 20.70% son hombres y el 20.64% son mujeres.

Durante este periodo escolar se presentó deserción en el 2.10% de el total de los matriculados, observando mayor incidencia en la población masculina de la zona urbana con 11 alumnos y en la zona rural la población femenina con 13 alumnas.

Para el Municipio de FUNES el analfabetismo se presenta en la zona rural y con base en información suministrada por el Núcleo Educativo, este se calcula en el 1.08% del total de la población en edad escolar, lo que corresponde a 253 personas.

Al sector educativo se encuentran vinculados 98 personas de las cuales 78 son docentes, 9 directivos y 11 administrativos. El personal docente se encuentra distribuido de la siguiente manera: 33 en las tres instituciones educativas de la zona urbana y 45 en centros e instituciones de la zona rural, la vinculación de los profesores se distribuye en : Nacionales, nacionalizados, asimilados, cofinanciados. Los docentes Municipales o por orden de prestación de servicios se convirtieron en docentes provisionales pagados por el sistema general de participaciones.

La relación docente alumno en la zona urbana es de 33 docentes por 895 alumnos y en la zona rural es de 40 docentes por 621 alumnos.

El municipio de Funes cuenta con 3 Instituciones educativas y 14 Centros educativos distribuidos tanto en la zona Urbana como en la zona Rural :

La tasa de escolaridad en FUNES es la siguiente:

**TASAS DE ESCOLARIDAD URBANA Y RURAL MUNICIPIO DE FUNES
AÑO LECTIVO 2003 - 2004**

INSTITUCIÓN EDUCATIVA MUNICIPIO DE FUNES

| ZONA | Preescolar | | Primaria | | Secundaria | | SUB-TOTAL | | TOTAL |
|-------------------------|------------|----|----------|-----|------------|-----|-----------|-----|---------------|
| | H | M | H | M | H | M | H | M | |
| URBANA | | | | | | | | | |
| Alumnos | 36 | 49 | 162 | 149 | 272 | 211 | 470 | 409 | 879 |
| Matriculados | | | | | | | | | 879 |
| Aprobados | | | | | | | | | 843 |
| Aplazados | | | | | | | | | 20 |
| Trasladados | | | | | | | | | |
| Reincidentes | | | | | | | | | |
| Desertores | | | | | | | 11 | 5 | 16 |
| Deserción Escolar % | | | | | | | | | 24 |
| Analfabetismo | | | | | | | | | 16 |
| Instituciones | | | | | | | | | |
| Area | | | | | | | | | |
| M2 por alumno | | | | | | | | | |
| No. Docentes | | | | | | | | | 54 |
| Relacion Docente/alumno | | | | | | | | | 1-18.0 895 |

INSTITUCIÓN EDUCATIVA MARISCAL SUCRE CHAPAL

| ZONA | Preescolar | | Primaria | | Secundaria | | SUB-TOTAL | | TOTAL |
|-------------------------|------------|---|----------|----|------------|----|-----------|----|---------------|
| | H | M | H | M | H | M | H | M | |
| RURAL | | | | | | | | | |
| Alumnos | 6 | 7 | 21 | 28 | 45 | 36 | 70 | 73 | 143 |
| Matriculados | | | | | | | | | 143 |
| Aprobados | | | | | | | | | 142 |
| Aplazados | | | | | | | | | |
| Trasladados | | | | | | | | | |
| Reincidentes | | | | | | | | | |
| Desertores | | | | | | | | | 4 |
| Deserción Escolar % | | | | | | | 1 | 0 | 1 |
| Analfabetismo | | | | | | | 10 | 7 | 17 |
| Instituciones | | | | | | | | | |
| Area | | | | | | | | | |
| M2 por alumno | | | | | | | | | |
| No. Docentes | | | | | | | | | 15 |
| Relacion Docente/alumno | | | | | | | | | 1-14.6 166 |

CENTRO EDUCATIVO SAN RAFAEL

| ZONA | Preescolar | | Primaria | | Secundaria | | SUB-TOTAL | | TOTAL |
|-------------------------|------------|---|----------|---|------------|---|-----------|---|------------|
| | H | M | H | M | H | M | H | M | |
| RURAL | | | | | | | | | |
| Alumnos | | | | | | | 7 | 9 | 16 |
| Matriculados | | | | | | | | | 16 |
| Aprobados | | | | | | | | | 10 |
| Aplazados | | | | | | | | | 3 |
| Desertores | | | | | | | | | 2 |
| Deserción Escolar % | | | | | | | | | 6.25 |
| Analfabetismo | | | | | | | 3 | 4 | 7 |
| Instituciones | | | | | | | | | |
| Area | | | | | | | | | |
| M2 por alumno | | | | | | | | | |
| No. Docentes | | | | | | | | | 1 |
| Relacion Docente/alumno | | | | | | | | | 1-27 19 |

CENTRO EDUCATIVO SUCUMBIOS

| ZONA | Preescolar | | Primaria | | Secundaria | | SUB-TOTAL | | TOTAL |
|-------------------------|------------|---|----------|----|------------|---|-----------|----|------------|
| | H | M | H | M | H | M | H | M | |
| RURAL | | | | | | | | | |
| Alumnos | 0 | 0 | 9 | 13 | 0 | 0 | 9 | 13 | 22 |
| Matriculados | | | | | | | | | 22 |
| Aprobados | | | 7 | 11 | | | 7 | 11 | 18 |
| Aplazados | | | | | | | | | |
| Reincidentes | | | 2 | | | | 2 | | 2 |
| Desertores | | | 1 | 1 | | | 1 | 1 | 2 |
| Deserción Escolar % | | | | | | | | | |
| Analfabetismo | | | | | | | 2 | 5 | 7 |
| Instituciones | | | | | | | | | |
| Area | | | | | | | | | |
| M2 por alumno | | | | | | | | | |
| No. Docentes | | | | | | | | | 1 |
| Relacion Docente/alumno | | | | | | | | | 1-27 27 |

CENTRO EDUCATIVO TERRERO

| ZONA | Preescolar | | Primaria | | Secundaria | | SUB-TOTAL | | TOTAL |
|-------------------------|------------|---|----------|---|------------|---|-----------|---|------------|
| | H | M | H | M | H | M | H | M | |
| RURAL | | | | | | | | | |
| Alumnos | 3 | 1 | 8 | 2 | | | 11 | 3 | 14 |
| Matriculados | | | | | | | | | 14 |
| Aprobados | | | | | | | | | 13 |
| Aplazados | | | | | | | | | 1 |
| Desertores | | | | | | | | | |
| Deserción Escolar % | | | | | | | | | 7.1 |
| Analfabetismo | | | | | | | 3 | 5 | 8 |
| Instituciones | | | | | | | | | |
| Area | | | | | | | | | |
| M2 por alumno | | | | | | | | | |
| No. Docentes | | | | | | | | | 1 |
| Relacion Docente/alumno | | | | | | | | | 1-24 27 |

CENTRO EDUCATIVO EL SOCORRO CHITARRAN

| ZONA | Preescolar | | Primaria | | Secundaria | | SUB-TOTAL | | TOTAL |
|----------------------------|------------|---|----------|----|------------|---|-----------|----|---------------|
| | H | M | H | M | H | M | H | M | |
| RURAL | | | | | | | | | |
| Alumnos | 6 | 6 | 34 | 21 | | | 40 | 27 | 67 |
| Matriculados | | | | | | | | | 67 |
| Aprobados | 5 | 6 | 21 | 16 | | | 26 | 22 | 48 |
| Aplazados | | | 4 | | | | 4 | | 4 |
| Trasladados | | | | | | | | | |
| Reincidentes | | | | | | | | | |
| Desertores | 1 | | 9 | 5 | | | 10 | 5 | 15 |
| Deserción Escolar % | 1 | | | | | | 2 | 6 | 8 |
| Analfabetismo | | | | | | | 15 | 13 | 28 |
| Instituciones | | | | | | | | | |
| Area | | | | | | | | | |
| M2 por alumno | | | | | | | | | |
| No. Docentes | | | | | | | | | 3 |
| Relacion Docente/alumno | | | | | | | | | 1-35.6 107 |

CENTRO EDUCATIVO LA SOLEDAD

| ZONA | Preescolar | | Primaria | | Secundaria | | SUB-TOTAL | | TOTAL |
|----------------------------|------------|---|----------|---|------------|---|-----------|---|------------|
| | H | M | H | M | H | M | H | M | |
| RURAL | | | | | | | | | |
| Alumnos | 1 | 1 | 6 | 5 | | | 7 | 6 | 13 |
| Matriculados | | | | | | | | | 13 |
| Aprobados | | | | | | | | | 8 |
| Aplazados | | | | | | | | | |
| Desertores | | | | | | | 2 | 1 | 3 |
| Deserción Escolar % | | | | | | | 0 | 2 | 2 |
| Analfabetismo | | | | | | | 2 | 5 | 7 |
| Instituciones | | | | | | | | | |
| Area | | | | | | | | | |
| M2 por alumno | | | | | | | | | |
| No. Docentes | | | | | | | | | 1 |
| Relacion Docente/alumno | | | | | | | | | 1-21 21 |

CENTRO EDUCATIVO SAN MIGUEL DE TÉLLEZ ALTO

| ZONA | Preescolar | | Primaria | | Secundaria | | SUB-TOTAL | | TOTAL |
|----------------------------|------------|---|----------|----|------------|---|-----------|----|------------|
| | H | M | H | M | H | M | H | M | |
| RURAL | | | | | | | | | |
| Alumnos | 4 | 3 | 10 | 13 | | | 14 | 16 | 30 |
| Matriculados | | | | | | | | | 30 |
| Aprobados | | | | | | | | | |
| Aplazados | | | | | | | | | |
| Desertores | | | | | | | | | |
| Deserción Escolar % | | | | | | | 0 | 2 | 2 |
| Analfabetismo | | | | | | | 2 | 5 | 7 |
| Instituciones | | | | | | | | | |
| Area | | | | | | | | | |
| M2 por alumno | | | | | | | | | |
| No. Docentes | | | | | | | | | 1 |
| Relacion Docente/alumno | | | | | | | | | 1-21 21 |

CENTRO EDUCATIVO SAN MIGUEL DE TÉLLEZ BAJO

| ZONA | Preescolar | | Primaria | | Secundaria | | SUB-TOTAL | | TOTAL |
|----------------------------|------------|---|----------|----|------------|---|-----------|----|--------------|
| | H | M | H | M | H | M | H | M | |
| RURAL | | | | | | | | | |
| Alumnos | | 5 | 5 | 11 | | | 5 | 16 | 21 |
| Matriculados | | | | | | | | | 21 |
| Aprobados | | | | | | | 4 | 15 | 19 |
| Aplazados | | | 1 | | | | 1 | | 1 |
| Reincidentes | | | 1 | | | | | | 1 |
| Desertores | | | | 1 | | | | 1 | 1 |
| Deserción Escolar % | | | | | | | | | 2 |
| Analfabetismo | | | | | | | 7 | 6 | 13 |
| Instituciones | | | | | | | | | |
| Area | | | | | | | | | |
| M2 por alumno | | | | | | | | | |
| No. Docentes | | | | | | | | | 2 |
| Relacion Docente/alumno | | | | | | | | | 1-17.5 35 |

CENTRO EDUCATIVO LA VEGA

| ZONA | Preescolar | | Primaria | | Secundaria | | SUB-TOTAL | | TOTAL |
|----------------------------|------------|---|----------|----|------------|---|-----------|----|--------------|
| | H | M | H | M | H | M | H | M | |
| RURAL | | | | | | | | | |
| Alumnos | | 5 | 15 | 19 | | | 15 | 24 | 39 |
| Matriculados | | | | | | | | | 39 |
| Aprobados | | | | | | | | | 26 |
| Aplazados | | | | | | | | | 2 |
| Desertores | | | | | | | | | 11 |
| Deserción Escolar % | | | | | | | | | 28.2 |
| Analfabetismo | | | | | | | 7 | 6 | 13 |
| Instituciones | | | | | | | | | |
| Area | | | | | | | | | |
| M2 por alumno | | | | | | | | | |
| No. Docentes | | | | | | | | | 2 |
| Relacion Docente/alumno | | | | | | | | | 1-17.5 35 |

INSTITUCIÓN EDUCATIVA GUAPUSCAL ALTO

| ZONA | Preescolar | | Primaria | | Secundaria | | SUB-TOTAL | | TOTAL |
|----------------------------|------------|---|----------|----|------------|---|-----------|----|-------------|
| | H | M | H | M | H | M | H | M | |
| RURAL | | | | | | | | | |
| Alumnos | 8 | 9 | 34 | 42 | | | 42 | 51 | 93 |
| Matriculados | | | | | | | | | 93 |
| Aprobados | 7 | 7 | 22 | 32 | | | 29 | 39 | 68 |
| Aplazados | | | 1 | | | | 1 | | 1 |
| Desertores | 1 | 2 | 7 | 6 | | | 8 | 8 | 16 |
| Trasladados | | | 5 | 3 | | | 5 | 3 | 8 |
| Deserción Escolar % | | | | | | | | | 6 |
| Analfabetismo | | | | | | | 28 | 24 | 52 |
| Instituciones | | | | | | | | | |
| Area | | | | | | | | | |
| M2 por alumno | | | | | | | | | |
| No. Docentes | | | | | | | | | 6 |
| Relacion Docente/alumno | | | | | | | | | 1-22 132 |

CENTRO EDUCATIVO GUAPUSCAL BAJO

| ZONA | Preescolar | | Primaria | | Secundaria | | SUB-TOTAL | | TOTAL |
|----------------------------|------------|---|----------|----|------------|---|-----------|----|------------|
| | H | M | H | M | H | M | H | M | |
| RURAL | | | | | | | | | |
| Alumnos | 8 | 4 | 19 | 16 | | | 27 | 20 | 47 |
| Matriculados | | | | | | | | | 47 |
| Aprobados | | | | | | | | | |
| Aplazados | | | | | | | | | 6 |
| Desertores | | | | | | | 2 | 3 | 5 |
| Deserción Escolar % | | | | | | | | | 6 |
| Analfabetismo | | | | | | | 14 | 11 | 25 |
| Instituciones | | | | | | | | | |
| Area | | | | | | | | | |
| M2 por alumno | | | | | | | | | |
| No. Docentes | | | | | | | | | 4 |
| Relacion Docente/alumno | | | | | | | | | 1-18 72 |

CENTRO EDUCATIVO PEÑAS BLANCAS

| ZONA | Preescolar | | Primaria | | Secundaria | | SUB-TOTAL | | TOTAL |
|----------------------------|------------|---|----------|---|------------|---|-----------|----|------------|
| | H | M | H | M | H | M | H | M | |
| RURAL | | | | | | | | | |
| Alumnos | 1 | 5 | 5 | 5 | | | 6 | 10 | 16 |
| Matriculados | | | | | | | | | 16 |
| Aprobados | 1 | 2 | 5 | 5 | | | 6 | 7 | 13 |
| Aplazados | | | | | | | | | |
| Desertores | | 3 | | | | | 3 | 0 | 3 |
| Deserción Escolar % | | | | | | | | | 3 |
| Analfabetismo | | | | | | | 8 | 7 | 15 |
| Instituciones | | | | | | | | | |
| Area | | | | | | | | | |
| M2 por alumno | | | | | | | | | |
| No. Docentes | | | | | | | | | 1 |
| Relacion Docente/alumno | | | | | | | | | 1-37 37 |

CENTRO EDUCATIVO LA PRADERA

| ZONA | Preescolar | | Primaria | | Secundaria | | SUB-TOTAL | | TOTAL |
|----------------------------|------------|---|----------|---|------------|---|-----------|----|------------|
| | H | M | H | M | H | M | H | M | |
| RURAL | | | | | | | | | |
| Alumnos | 1 | 7 | 14 | 9 | | | 15 | 16 | 31 |
| Matriculados | | | | | | | | | 31 |
| Aprobados | 1 | 5 | 13 | 9 | | | 14 | 14 | 28 |
| Aplazados | | 1 | | | | | | 1 | 1 |
| Desertores | | 1 | 1 | | | | 1 | 1 | 2 |
| Deserción Escolar % | | | | | | | | | 0 |
| Analfabetismo | | | | | | | 2 | 11 | 13 |
| Instituciones | | | | | | | | | |
| Area | | | | | | | | | |
| M2 por alumno | | | | | | | | | |
| No. Docentes | | | | | | | | | 2 |
| Relacion Docente/alumno | | | | | | | | | 1-21 42 |

CENTRO EDUCATIVO LOMA

| ZONA | Preescolar | | Primaria | | Secundaria | | SUB-TOTAL | | TOTAL |
|----------------------------|------------|---|----------|---|------------|---|-----------|----|------------|
| | H | M | H | M | H | M | H | M | |
| RURAL | | | | | | | | | |
| Alumnos | 4 | 4 | 6 | 7 | | | 10 | 11 | 21 |
| Matriculados | | | | | | | | | 21 |
| Aprobados | | | 7 | 9 | | | 7 | 9 | 16 |
| Aplazados | | | | 1 | | | | 1 | 1 |
| Desertores | | | 1 | 3 | | | 1 | 3 | 4 |
| Deserción Escolar % | | | | | | | | | 2 |
| Analfabetismo | | | | | | | | 2 | 2 |
| Instituciones | | | | | | | | | |
| Area | | | | | | | | | |
| M2 por alumno | | | | | | | | | |
| No. Docentes | | | | | | | | | 1 |
| Relacion Docente/alumno | | | | | | | | | 1-23 23 |

CENTRO EDUCATIVO EL SALADO

| ZONA | Preescolar | | Primaria | | Secundaria | | SUB-TOTAL | | TOTAL |
|----------------------------|------------|---|----------|---|------------|---|-----------|---|------------|
| | H | M | H | M | H | M | H | M | |
| RURAL | | | | | | | | | |
| Alumnos | | | 7 | 4 | | | 7 | 4 | 11 |
| Matriculados | | | | | | | | | 11 |
| Aprobados | | | | | | | | | |
| Aplazados | | | | | | | | | 10 |
| Desertores | | | | | | | | | 0 |
| Deserción Escolar % | | | | | | | | | 0 |
| Analfabetismo | | | | | | | 12 | 8 | 20 |
| Instituciones | | | | | | | | | |
| Area | | | | | | | | | |
| M2 por alumno | | | | | | | | | |
| No. Docentes | | | | | | | | | 1 |
| Relacion Docente/alumno | | | | | | | | | 1-33 33 |

Fuente : Dirección de Núcleo

PREESCOLAR: la tasa correspondiente a este nivel es de 11.52% entre hombres y mujeres para un total de 174 alumnos.

PRIMARIA: corresponde al 49.73% de la población estudiantil matriculada con un total de 751 alumnos entre hombres y mujeres.

SECUNDARIA: corresponde al 38.74% del total de alumnos matriculados en el Municipio lo que es igual a 585 estudiantes entre hombres y mujeres.

ANALISIS Y SINTESIS DEL DIAGNOSTICO EDUCACION

| SECTOR | LIMITANTES | ALTERNATIVAS |
|------------------------|---|---|
| URBANO | <ul style="list-style-type: none"> ❑ A nivel de preescolar se carece de un mayor número de baterías sanitarias. ❑ Falta mantenimiento general y mejorar el cerramiento de la Escuela Urbana de niños y centro educativo La Buena Esperanza. ❑ Buena parte del mobiliario se encuentra en regular estado. ❑ El área dedicada a la recreación se encuentra en mal estado. ❑ Faltan programas de educación no formal tanto para personas que carecen de tiempo como para adultos. ❑ Ausencia de Entidades y programas educativos, técnicos, tecnológicos o de educaciones superior que brinden mayores posibilidades a los bachilleres que egresan cada año. ❑ Ausencia de programas continuos de capacitación de docentes y profesionalización. ❑ Falta mayor dotación de equipos de computo con acceso a internet. | <ul style="list-style-type: none"> ❑ Elaborar proyectos de mejoramiento y dotación para establecimientos educativos. ❑ Gestionar la inclusión del Municipio en programas de capacitación para docentes y profesionalización de los mismos. ❑ Se debe elaborar un proyecto conjunto entre docentes, administración Municipal y Departamento para ampliar programas para adultos y sistemas de educación no formal, Telesecundaria, programas microempresariales y artesanales. ❑ Realizar convenios con entidades de educación técnica o superior para lograr extensión de programas a funes. ❑ Gestionar ante el Ministerio de comunicaciones la instalación de TELECENTROS con acceso a internet y programa computadores para educar. |
| RURAL – VEREDAS | | |
| EL TERRERO | <ul style="list-style-type: none"> ❑ Falta mejorar espacio recreacional de la Escuela y terminar adecuación. ❑ Falta dotación material didactico, mobiliario y equipos de computo. | <ul style="list-style-type: none"> ❑ Terminar proyecto de mejoramiento Escuela. ❑ Elaborar proyecto de dotación y computadores para educar. |
| EL SALADO | <ul style="list-style-type: none"> ❑ Falta legalizar propiedad del predio ❑ Mal estado general de la escuela. ❑ Falta dotación ❑ Falta Cerramiento escuela | <ul style="list-style-type: none"> ❑ Legalizar predio de Escuel ❑ Elaborar proyecto para mantenimiento general de la Escuela y dotación. |

| | | |
|-----------|--|---|
| LA MESA | <ul style="list-style-type: none"> ❑ Baterias sanitarias en regular estado. ❑ Falta sistema de evacuación de aguas servidas. ❑ Falta Dotación | <ul style="list-style-type: none"> ❑ Elaborar proyecto para construcción de nuevas baterias sanitarias y Pozo Séptico. |
| CHAPAL | <p style="text-align: center;">ESCUELA</p> <ul style="list-style-type: none"> ❑ La Bateria sanitaria se encuentra en mal estado. ❑ Los techos del aula inferior se encuentra en mal estado. ❑ Falta cerramiento de la escuela ❑ El espacio de zonas verdes se encuentra en mal estado. <p style="text-align: center;">COLEGIO</p> <ul style="list-style-type: none"> ❑ Se presenta hacinamiento en las aulas existentes. ❑ El Colegio carece de Aula Multiple. ❑ Se presenta alto riesgo de robo por falta de cerramiento y espacio para vigilancia. ❑ La bateria sanitaria es insuficiente y se encuentra en mal estado. ❑ Los laboratorios no cuentan con dotación de material para ensayos ❑ Falta mantenimiento general de espacio locativo existente. Vidrieria, pintura, pisos, puertas. ❑ El restaurante escolar se encuentra en mal estado. | <p style="text-align: center;">ESCUELA</p> <ul style="list-style-type: none"> ❑ Presentar proyecto para dotación y mejoramiento de la escuela. <p style="text-align: center;">COLEGIO</p> <ul style="list-style-type: none"> ❑ Elaborar proyecto para construcción de aulas, bateria sanitaria, salon multiple, area administrativa, laboratorios, restaurante escolar sala de computo y cerramiento en el lote anexo. ❑ Incluir en el presupuesto recursos para mantenimiento planta física existente. ❑ Gestionar la dotación de acuerdo a la modalidad agropecuaria. |
| CHITARRAN | <p style="text-align: center;">ESCUELA No. 1</p> <ul style="list-style-type: none"> ❑ La Bateria sanitaria se encuentra en pésimo estado. ❑ Falta Mantenimiento en general, pintura, pisos, techos. ❑ Falta dotación de mobiliario y material didactico. <p style="text-align: center;">ESCUELA No. 2</p> <ul style="list-style-type: none"> ❑ El espacio como ambiente educativo no es adecuado. ❑ Se presenta hacinamiento en el restaurante escolar. ❑ Falta mobiliario para el funcionamiento del preescolar y material de trabajo para los niños. ❑ Falta cerrajería como vidrios y antepechos. | <p style="text-align: center;">ESCUELA No. 1</p> <ul style="list-style-type: none"> ❑ Elaborar proyecto para construcción de Bateria sanitaria, mantenimiento y dotación de mobiliario y material didactico. <p style="text-align: center;">ESCUELA No. 2</p> <ul style="list-style-type: none"> ❑ Elaborar proyecto para trasladar escuela 1 a espacio existente en lote anexo. ❑ Incluir en el presupuesto de la vigencia 2005 recursos para cerrajería de la Escuela. |
| TOTORAL | <ul style="list-style-type: none"> ❑ La Escuela existente se quedo sin alumnos | <ul style="list-style-type: none"> ❑ Recuperar planta física y dar uso como: Casa Campesina, Salón Comunal o Centro |

| | | Capacitación de Adultos. |
|----------------|---|---|
| PURUTAL | | |
| LA VEGA | <ul style="list-style-type: none"> <input type="checkbox"/> La escuela presenta deficiencias en Pisos, Techos, cerramiento y Hacinamiento, Falta dotación y mobiliario. | <ul style="list-style-type: none"> <input type="checkbox"/> Construir aula <input type="checkbox"/> Dedicar recursos para mantenimiento general planta existente. |
| TELLEZ BAJO | <ul style="list-style-type: none"> <input type="checkbox"/> Falta sistema de acueducto. <input type="checkbox"/> Falta terminar planta física existente, pisos, vidrios, iluminación y restaurante escolar. <input type="checkbox"/> Falta dotación y mobiliario | <ul style="list-style-type: none"> <input type="checkbox"/> Terminar adecuación planta existente, restaurante escolar en obra que está iniciada. <input type="checkbox"/> Elaborar proyecto para cerramiento. |
| GUAPUSCAL ALTO | <ul style="list-style-type: none"> <input type="checkbox"/> Los pisos y techos de las aulas viejas se encuentran en mal estado. <input type="checkbox"/> Falta aula <input type="checkbox"/> Falta cerramiento <input type="checkbox"/> Falta Dotación | <ul style="list-style-type: none"> <input type="checkbox"/> Construir aula en lote anexo donado por la comunidad y dotarla. <input type="checkbox"/> Realizar mantenimiento general y cerramiento. |
| GUAPUSCAL BAJO | <ul style="list-style-type: none"> <input type="checkbox"/> Falta terminar readecuación que se inicio, vidrios, restaurante escolar, patio de recreo y dotación. | <ul style="list-style-type: none"> <input type="checkbox"/> Presupuestar terminación de la adecuación planta existente y dotación. |
| LA PRADERA | <ul style="list-style-type: none"> <input type="checkbox"/> Falta aula, cerramiento, ampliar baterías dotación y mantenimiento general. | <ul style="list-style-type: none"> <input type="checkbox"/> Realizar mantenimiento, ampliar batería sanitaria y construir aula en el segundo piso, dotación. |
| PENAS BLANCAS | <ul style="list-style-type: none"> <input type="checkbox"/> La escuela esta ubicada en un sitio inadecuado. | <ul style="list-style-type: none"> <input type="checkbox"/> Reubicar escuela en lote comprado por el Municipio. |
| TELLEZ ALTO | <ul style="list-style-type: none"> <input type="checkbox"/> Falta aula bodega y batería sanitaria. <input type="checkbox"/> Falta Dotación | <ul style="list-style-type: none"> <input type="checkbox"/> Construcción de aula, bodega batería y dotación. |
| SUCUMBIOS | <ul style="list-style-type: none"> <input type="checkbox"/> Falta mantenimiento de puertas, pintura y tubería de acueducto. | <ul style="list-style-type: none"> <input type="checkbox"/> Incluir recursos para mantenimiento general de escuela. |
| LA LOMA | <ul style="list-style-type: none"> <input type="checkbox"/> Falta cerramiento y pintura | <ul style="list-style-type: none"> <input type="checkbox"/> Realizar cerramiento. |
| LA SOLEDAD | <ul style="list-style-type: none"> <input type="checkbox"/> Mal estado de techos <input type="checkbox"/> Falta mantenimiento como pintura general de la escuela. | <ul style="list-style-type: none"> <input type="checkbox"/> Realizar mantenimiento general, techos, pisos, ventanas, puertas y pintura en general. |
| SAN RAFAEL | <ul style="list-style-type: none"> <input type="checkbox"/> Falta mantenimiento general de instalaciones físicas. | <ul style="list-style-type: none"> <input type="checkbox"/> Realizar mantenimiento general. |

CULTURA

El Municipio de Funes tiene valores culturales de gran importancia, entre los cuales se pueden destacar los de valor histórico, valor patrimonial (bienes muebles e inmuebles) y patrimonio intangible como son los mitos y leyendas de la localidad.

El municipio cuenta con una biblioteca la cual se encuentra dotada de un equipo de computo para realizar toda clase de consultas, además posee gran diversidad de libros y material didáctico.

Entre los eventos culturales a realizar en Funes, se encuentra el festival de la Quena, la Chicha y la Adivinanza a realizarse los días 3 y 4 de Julio, al igual con el concurso de Oratoria que se realiza en el día internacional del idioma en el mes de Abril.

Actualmente el Municipio no cuenta con un Plan Municipal de Cultura en el que se consignan los programas y proyectos relacionados con las expresiones y manifestaciones culturales, el patrimonio cultural tangible e intangible, al igual que todos los valores de la población urbana y rural.

ANALISIS Y SINTESIS DEL DIAGNOSTICO CULTURA

| SECTOR | LIMITANTES | ALTERNATIVAS |
|------------------------|---|--|
| URBANO | <p>Los principales problemas del sector cultural en el Municipio de Funes son los siguientes:</p> <ul style="list-style-type: none"> ❑ escasa financiación del sector Cultural ❑ falta de Organización del Sector Cultural ❑ escasa capacitación y formación Cultural ❑ falta de Incentivos para gestores y trabajadores culturales ❑ escasa relación entre el sector Educativo y Cultural. ❑ Escasa infraestructra para realizar eventos Municipales de Cultura. | <ul style="list-style-type: none"> ❑ Institucionalización Financiera ❑ Trabajo Cultural Conjunto (Instituciones y Comunidad). Democratización y Gestión de la Información Cultural. ❑ Operatividad y Eficiencia del Consejo Municipal de Cultura. ❑ Conservación del Patrimonio Cultural: Mitos, Leyendas, Historia, Arquitectura, Documentos (Archivos Históricos). ❑ convocatoria amplia, democrática y participativa. Identificar fuentes de financiación: ❑ Proyectos, Estampilla Pro - Cultura, |
| RURAL – VEREDAS | | |
| RURAL | <ul style="list-style-type: none"> ❑ No existen programas o eventos de tipo cultural donde se manifiesten las cualidades de este sector, unicamente se celebran las fiestas de tipo religioso. | <ul style="list-style-type: none"> ❑ Fomentar acercamiento a las instituciones: Municipio, Ministerio de Cultura, ONG's internacionales, otros. ❑ Gestionar intercambio de la Información Cultural entre Veredas. ❑ Preparar el Inventario Rural de Patrimonio Cultural, Religioso y Memoria Oral. |

Capítulo IV

DIAGNOSTICO TERRITORIAL

COMPONENTE RURAL Y URBANO

CONTENIDO

DIMENSION INFRAESTRUCTURA

- 1 ACUEDUCTO
- 2 ALCANTARILLADO
- 3 ASEO
- 4 ELECTRIFICACION
- 5 TELEFONIA
- 6 VIAS Y TRANSPORTES
- 7 RECREACION
- 8 VIVIENDA
- 9 EQUIPAMIENTO COMUNITARIO
- 10 DESARROLLO COMUNITARIO – TIENDAS DROGUERIA COMUNITARIA

COMPONENTE URBANO

- 1 SERVICIOS PUBLICOS
- 2 VIAS Y TRANSPORTES
- 3 EQUIPAMIENTOS URBANOS
 - 3.1 TECNICOS Y SOCIALES
 - 3.2 RECREATIVOS
- 4 VIVIENDA
- 5 COMERCIO

INFRAESTRUCTURA

ACUEDUCTO

La zona Rural del Municipio de Funes, presenta características especiales con respecto a la dotación del servicio de agua pues el 100% de la población se surte del preciado líquido, sin embargo la cobertura del servicio como sistema con algún componente técnico tan sólo alcanza el 47% del total de la Veredas. En el 53% de la Veredas la población se surte de agua a través de la instalación de mangueras o mediante el transporte en recipientes de fuentes cercanas o nacimientos.

En el sector Rural se tiene un inventario de 1.131 viviendas de las cuales el 100% de ellas tienen acceso a agua mediante la instalación de mangueras en fuentes cercanas, pozos profundos, transporte del líquido u otro medio de suministro. El 80% de las viviendas que tienen algún sistema técnico de Acueducto cuentan con suministro domiciliario o sea un total de 588 Viviendas, pues de las 7 veredas que cuentan con algún componente técnico no todas las viviendas cuentan con el servicio.

SERVICIO DE ACUEDUCTO RURAL

| VEREDA | VIVIENDAS | ACUEDUCTO | | COMPONENTES DEL SISTEMA | | | | | |
|----------------|--------------|------------|------------|-------------------------|-------------|----------------|-----------|------------|--------------|
| | | SI | NO | BOCATOMA | DESARENADOR | ALMACENAMIENTO | CLORACION | CONDUCCION | DISTRIBUCION |
| EL TERRERO | 79 | X | | X | | X | | X | X |
| EL SALADO | 15 | X | | | | X | | X | X |
| LA MESA | 60 | X | | | | X | | X | X |
| CHAPAL | 150 | X | | | | | | X | X |
| CHITARRAN | 122 | X | | X | X | X | | X | X |
| TOTAL | 84 | | X | | | | | X | X |
| PURUTAL | 12 | | X | | | | | X | X |
| LA VEGA | 85 | | X | | | | | X | X |
| TELLEZ BAJO | 65 | X | | X | | | | | X |
| GUAPUSCAL ALTO | 162 | X | | X | | X | | X | X |
| GUAPUSCAL BAJO | 83 | X | | X | X | X | | X | X |
| LA PRADERA | 52 | | X | | | | | | X |
| PENAS BLANCAS | 40 | | X | | | | | | X |
| TELLEZ ALTO | 42 | | X | | | | | | X |
| SUCUMBOS | 40 | | X | | | | | | X |
| LA LOMA | 18 | | X | | | | | | X |
| LA SOLEDAD | 22 | | X | | | | | | X |
| TOTAL | 1.131 | 47% | 53% | | | | | | |

Para el caso de las Veredas de el Terrero y El Totoral, no se cuenta con sistema de acueducto, el suministro se hace a través de el rebose del Tanque existente.

El porcentaje de pérdidas en el sector Rural es bastante alto pues no existen registros de consumo, sistemas de micro ni macro medición, la red de distribución es bastante precaria, el mantenimiento es puramente rutinario y de manera periódica y la mayor parte de la población utiliza el agua para riego.

En donde existe algún componente técnico éstos son mantenidos por un fontanero que depende de las juntas administradoras que se conforman para tal fin, los pagos donde se realizan son bastante bajos, que son utilizados para pagar algun salario a los fontaneros, las inversiones en ampliación o mantenimiento grandes las debe realizar el Municipio.

Sector Urbano

Caudal: El caudal captado actualmente es de 11 LPS.

Fuentes: El acueducto se surte de una fuente que nace en la parte alta de la Vereda Chitarran, que tiene una longitud de conducción de 12 Kms.

Bocatoma: Corresponde a una estructura de fondo con capacidad de captación de 15 Lps, se encuentran en Regular estado, se hace mantenimiento periodico .

Desarenador: El sistema cuenta con un tanque el cual cumple función de desarenador su estado es regular.

Conducción: La conducción se realiza en tubería con diámetros de 6" y 4", en una longitud de 12 Kmts desde la Vereda Chitarran. El tramo que comprende Chitarran – Chapal 3. 3 Kmts, la conducción se hace en tubería de 6", los restantes 8.7 Kmts se hace en tubería de 4", el estado de la misma es regular pues existen tramos donde la misma es en HF cuya vida útil ya se cumplió.

Planta de tratamiento: El Municipio no cuenta con planta de tratamiento. La desinfección se realiza mediante una caseta de cloración donde funciona el tanque de almacenamiento ubicado en la loma de las Tres Cruces, esta caseta no esta dotada de canaleta Parshal para la mezcla del cloro, la dosificación cuando se hace se realiza en forma manual.

Tanques de almacenamiento: Actualmente el sistema cuenta con dos tanques, el uno funciona como cámara de quiebre pues entre el tanque ubicado en las Tres Cruces y el que está ubicado en la Calle 1ª la pendiente es bastante pronunciada. El tanque que funciona como almacenamiento se encuentra localizado en el Barrio Santafe, con una capacidad de 130 M3. Adjunto al tanque se encuentra en proceso de construcción otro tanque para una capacidad de almacenamiento de 150 M3.

Red de distribución: La red de distribución cubre el 80% del total de la población, parte de la tubería instalada es de PVC 3" y 2" y otros tramos pequeños con AC. El perímetro sanitario para el servicio de Acueducto es menor al perímetro Urbano.

Existen nacimientos de Agua los cuales fueron canalizados a través de tubos en HG Hierro Galvanizado para que parte de la comunidad se surta especialmente en época de verano. Con esta agua se surten sectores del Barrio Santafe y dos pilas públicas. No se cuenta con ningún tipo de tratamiento para estas aguas por lo que la población debe hervirla para el consumo y buena parte es utilizada para lavar ropa y utensilios en las viviendas.

En el casco urbano se tiene un inventario aproximado de 429 Viviendas para el año 2003 de las cuales el 80% posee servicio de Acueducto o sea 344 a nivel de predios existen lotes sin servicio pero que se surten del servicio de manera clandestina especialmente para riego de huertas.

Las pérdidas superan el promedio Nacional 30%, pues actualmente no se cuenta con servicio de micromedición lo que causa uso irracional del servicio, en lavado de vehículos, riego de huertas caseras y pérdidas técnicas en las intradomiciliarias.

El 65% de las viviendas se encuentran clasificadas en el estrato 1, 27% en el estrato 2 y el 8% en el estrato 3.

**ANALISIS Y SINTESIS DEL DIAGNOSTICO
INFRAESTRUCTURA FISICA Y DE SERVICIOS**

ACUEDUCTO

| SECTOR | LIMITANTES | ALTERNATIVAS |
|------------------------|--|---|
| URBANO | <ul style="list-style-type: none"> <input type="checkbox"/> La conducción presenta Tramos que ya cumplieron la vida útil. <input type="checkbox"/> La red de distribución no ha sido sectorizada. <input type="checkbox"/> El Municipio no cuenta con palnta de tratamiento. <input type="checkbox"/> Se presenta un alto indice de uso irracional del agua. <input type="checkbox"/> Falta sistema de micromediación del servicio. <input type="checkbox"/> No hay válvulas suficientes. <input type="checkbox"/> En el sector del barrio Santafe se presenta desorden en la utilización de las fuentes que nacen allí <input type="checkbox"/> El sector del Barrio Santafe tiene un acueducto aparte que no tiene tratamiento, no se le hace análisis físico químico del agua. <input type="checkbox"/> Falta de organización de parte administrativa en el manejo del acueducto. <input type="checkbox"/> Se presenta mal manejo de las pilas públicas existentes. | <ul style="list-style-type: none"> <input type="checkbox"/> Elaborar proyecto para Construcción de Planta de Tratamiento, instalación de sistema de micromediación y optimización general del servicio de acueducto. <input type="checkbox"/> Se debe adelantar campañas de cultura del Agua para uso racional del servicio. <input type="checkbox"/> Se debe construir tanque para almacenar aguas de nacimiento de los sectores del barrio santafe. <input type="checkbox"/> Estructurar entidad de tipo comunitario para administración de servicio y definir estructura tarifaria. <input type="checkbox"/> Regular prestación del servicio en pilas públicas. |
| RURAL – VEREDAS | | |
| EL TERRERO | <ul style="list-style-type: none"> <input type="checkbox"/> Dependencia total de los reboses por lo cual en época de verano la situación es crítica. | <ul style="list-style-type: none"> <input type="checkbox"/> Construir sistema independiente. <input type="checkbox"/> Ampliar tanque de almacenamiento. |
| EL SALADO | <ul style="list-style-type: none"> <input type="checkbox"/> Dependencia total de los reboses por lo cual en época de verano la situación es crítica. | <ul style="list-style-type: none"> <input type="checkbox"/> Reposición de Tubería existente. |
| LA MESA | <ul style="list-style-type: none"> <input type="checkbox"/> Mal uso del agua, generando racionamientos en verano. <input type="checkbox"/> Mal estado de la red. <input type="checkbox"/> Cobertura no es del 100%. <input type="checkbox"/> No existe tratamiento ni siquiera cloración. | <ul style="list-style-type: none"> <input type="checkbox"/> Optimización red de distribución. <input type="checkbox"/> Instalar domiciliarias a las 8 viviendas faltantes. <input type="checkbox"/> Construir caseta de cloración. |
| CHAPAL | <ul style="list-style-type: none"> <input type="checkbox"/> Pésima calidad en el agua que se suministra. | <ul style="list-style-type: none"> <input type="checkbox"/> Construir y dotar de elementos para aplicar cloro al agua. <input type="checkbox"/> Capacitación a fontanero. |
| CHITARRAN | <ul style="list-style-type: none"> <input type="checkbox"/> Bocatoma se encuentra en mal estado. <input type="checkbox"/> La tubería se encuentra en mal estado. | <ul style="list-style-type: none"> <input type="checkbox"/> Optimizar sistema existente Bocatoma, reposición de redes. |

| | | |
|----------------|---|---|
| TOTORAL | <ul style="list-style-type: none"> <input type="checkbox"/> Tubería en mal estado | <ul style="list-style-type: none"> <input type="checkbox"/> Reponer tramos de tubería en mal estado. |
| PURUTAL | <ul style="list-style-type: none"> <input type="checkbox"/> Tubería en mal estado | <ul style="list-style-type: none"> <input type="checkbox"/> Reponer tramos de tubería en mal estado. |
| LA VEGA | <ul style="list-style-type: none"> <input type="checkbox"/> No existe sistema de acueducto. | <ul style="list-style-type: none"> <input type="checkbox"/> Contratar estudios para acueducto. <input type="checkbox"/> Construir sistema de acueducto. |
| TELLEZ BAJO | <ul style="list-style-type: none"> <input type="checkbox"/> Caudal insuficiente <input type="checkbox"/> Baja cobertura | <ul style="list-style-type: none"> <input type="checkbox"/> Optimizar sistema de acueducto. |
| GUAPUSCAL ALTO | <ul style="list-style-type: none"> <input type="checkbox"/> Mal uso del servicio, generando racionamiento en verano. <input type="checkbox"/> Se presenta contaminación en la fuente existente. <input type="checkbox"/> El servicio se presta en forma discontinua. | <ul style="list-style-type: none"> <input type="checkbox"/> Realizar estudio para optimizar servicio. <input type="checkbox"/> Realizar capacitación en cultura del agua. <input type="checkbox"/> Comprar lote donde existe nacimiento de fuente. |
| GUAPUSCAL BAJO | <ul style="list-style-type: none"> <input type="checkbox"/> Caudal insuficiente. <input type="checkbox"/> Bocatoma en mal estado <input type="checkbox"/> Red de conducción en mal estdo. <input type="checkbox"/> No existe tratamiento | <ul style="list-style-type: none"> <input type="checkbox"/> Realizar estudio para determinar nueva fuente, construcción de nueva bocatoma y conducción en un tramo de 4.3 Kmts. <input type="checkbox"/> Construir caseta de cloración. |
| LA PRADERA | <ul style="list-style-type: none"> <input type="checkbox"/> No existe sistema de acueducto. | <ul style="list-style-type: none"> <input type="checkbox"/> Construir sistema de acueducto |
| PENAS BLANCAS | <ul style="list-style-type: none"> <input type="checkbox"/> No existe sistema de acueducto. | <ul style="list-style-type: none"> <input type="checkbox"/> Construir sistema de acueducto |
| TELLEZ ALTO | <ul style="list-style-type: none"> <input type="checkbox"/> No existe sistema de acueducto. | <ul style="list-style-type: none"> <input type="checkbox"/> Construir sistema de acueducto |
| SUCUMBIOS | <ul style="list-style-type: none"> <input type="checkbox"/> No existe sistema de acueducto. | <ul style="list-style-type: none"> <input type="checkbox"/> Construir sistema de acueducto |
| LA LOMA | <ul style="list-style-type: none"> <input type="checkbox"/> No existe sistema de acueducto. | <ul style="list-style-type: none"> <input type="checkbox"/> Construir sistema de acueducto |
| LA SOLEDAD | <ul style="list-style-type: none"> <input type="checkbox"/> No existe sistema de acueducto. | <ul style="list-style-type: none"> <input type="checkbox"/> Construir sistema de acueducto |

ALCANTARILLADO

El sector rural del municipio de Funes no cuenta con servicio de alcantarillado, las aguas servidas son transportadas por acequias, estas atraviesan los terrenos cultivados, caminos, casas hasta terminar en ríos y quebradas, contribuyendo a la contaminación ambiental y a la proliferación de enfermedades infecciosas en especial a la población infantil como Amibiaccis, Ascaris, Salmonelosis, EDA, IRA y Cisticercosis, entre otras.

El 100% de las viviendas en el sector rural no poseen sistema de alcantarillado, las aguas servidas son descargadas en canales a cielo abierto, campos, o tanques sépticos.

La disposición de excretas se realiza en el 100% de las viviendas pero de manera inadecuada no responde a un sistema técnicamente construido, pues las viviendas disponen de tubería sanitaria para descargar en los solares de las casas o en el mejor de los casos 20% en sistemas rudimentarios de tanques sépticos.

En las viviendas donde existe sistema de tanque séptico se presenta dificultad en la operación y mantenimiento pues se han construido en forma rudimentaria y sin especificaciones técnicas.

El 40% de la vivienda rural carece de letrinas y las que existen se encuentran en mal estado.

Las viviendas que se encuentran a menos de tres metros de la Vía que cruza los centros poblados de las veredas de Chapal, Chitarran, la Mesa, Guapuscal Alto, Guapuscal Bajo y La Pradera pueden ser focalizados para la construcción de sistemas de Alcantarillado pues son núcleos poblacionales considerables que se desarrollan a lo largo de las vías lo cual facilita la construcción de sistemas de alcantarillado, lo disperso de las viviendas en las diferentes veredas del sector rural hacen difícil la implementación de sistemas de alcantarillado, esto hace pensar en la utilización de sistemas individuales como tanques sépticos técnicamente construidos.

Sector Urbano

La cobertura Alcantarillado llega al 80% de las viviendas, actualmente funciona como sanitario, no se posee sistema para las aguas lluvias, las cuales son desechadas a través de canaletas tipo cunetas a cielo abierto por las calles del Municipio, las que finalmente llegan a los sumideros o al sistema de alcantarillado sanitario.

Las Aguas Residuales Urbanas A.R.U. de Funes en el 100% son domésticas, las cuales contienen un bajo porcentaje de pecuarias, aguas de infiltración y aguas de escorrentía.

El 95% de las aguas residuales de Funes, no tienen concentraciones de componentes tóxicos, por el contrario poseen materia orgánica la cual es posible tratarla.

El nivel de complejidad del sistema de Funes está clasificado como medio pues supera los 2.000 habitantes y el tratamiento puede ser de baja complejidad como pretratamiento que consiste en procesos de eliminación de materia gruesa, arenas y grasas.

La tubería instalada en la mayor parte de la población es de cemento y se encuentra en regular estado, existen algunas calles que se han pavimentado en donde la tubería es de PVC en diámetros de 8, 10 y 12" la cual se encuentra en buen estado.

La descarga de las aguas residuales del casco urbano se hace a la fuente denominada la Quebradita sin ningún tipo de tratamiento, fuente que al final descarga sus aguas al Rio Tellez lo cual causa cierto grado de contaminación. El caudal de descargue corresponde al 70% como factor de retorno del caudal captado y utilizado en uso doméstico, adicionalmente se tiene en cuenta los caudales de infiltración para el caso de Funes la descarga calculada es de 8.8 LPS. Por el bajo caudal de descarga a la fuente receptora y las características de las aguas que en el 95% son domésticas, se mitiga en algo el grado de contaminación.

**ANALISIS Y SINTESIS DEL DIAGNOSTICO
INFRAESTRUCTURA FISICA Y DE SERVICIOS**

ALCANTARILLADO

| SECTOR | LIMITANTES | ALTERNATIVAS |
|------------------------|--|--|
| URBANO | <ul style="list-style-type: none"> ❑ Mala ubicación de la disposición final de excretas. ❑ Carencia total de algún tratamiento. ❑ Falta ampliar la cobertura en algunos sectores. ❑ Algunos sectores la tubería cumplió su vida útil. ❑ La cobertura no llega al 100%. ❑ Los diámetros de la tubería en sectores altos de la población no son adecuados. ❑ Se está causando contaminación en la zona donde se ubica el colector final. ❑ En el Barrio Santafé se presenta contaminación en los nacimiento de aguas púes se combina el nacimiento de agua con residuales. | <ul style="list-style-type: none"> ❑ Realizar estudio para ejecutar plan maestro de alcantarillado, incluyendo sistema primario de tratamiento. ❑ Canalizar aguas residuales del Barrio Santa Fe especialmente en las fuentes de nacimiento de agua. |
| RURAL – VEREDAS | | |
| ZONA RURAL | <ul style="list-style-type: none"> ❑ No se posee sistema de disposición de excretas técnicamente construidos. ❑ El 60% de las viviendas no poseen letrinas. | <ul style="list-style-type: none"> ❑ Incluir a la población de la zona rural en programas de construcción de letrinas y pozos sépticos. |
| GUAPUSCAL ALTO | <ul style="list-style-type: none"> ❑ El 80% de las viviendas carecen de sistema de disposición de excretas. | <ul style="list-style-type: none"> ❑ Construcción sistema de alcantarillado en núcleos poblacionales asentados a menos de tres metros de la Vía. |

| | | |
|----------------|--|--|
| GUAPUSCAL BAJO | | <input type="checkbox"/> Construcción sistema de alcantarillado en núcleos poblacionales asentados a menos de tres metros de la Vía. |
| LA PRADERA | | <input type="checkbox"/> Construcción sistema de alcantarillado en núcleos poblacionales asentados a menos de tres metros de la Vía. |
| LA MESA | | <input type="checkbox"/> Construcción sistema de alcantarillado en núcleos poblacionales asentados a menos de tres metros de la Vía. |
| CHAPAL | | <input type="checkbox"/> Construcción sistema de alcantarillado en núcleos poblacionales asentados a menos de tres metros de la Vía. |
| CHITARRAN | | <input type="checkbox"/> Construcción sistema de alcantarillado en núcleos poblacionales asentados a menos de tres metros de la Vía. |

ASEO

En la zon Rural de Funes en el 100% de las veredas no existe servicio de recolección de basura, no se cuenta con sitios de disposición final como relleno sanitario o de tratamiento de las mismas, por lo cual se presenta contaminación ambiental de fuentes hídricas cercanas a los núcleos poblacionales rurales.

El manejo de los desechos sólidos se hace a través de quemas en algunos casos y depositos rudimentarios que hace cada familia en los solares de las Viviendas, el 100% de la solución se hace de manera individual.

La única Vereda que cuenta con el servicio de recolección en el sector rural es el Ttotal, con una frecuencia de 2 veces por semana. El resto del sector rural no cuenta con recolección de desechos sólidos, por esta razón la comunidad al no tener este servicio utiliza las riveras de las fuentes de agua para botar la basura o es dejada a campo abierto, quemada o enterrada.

En el casco urbano la Administración Municipal tiene el servicio de recolección de desechos sólidos, el cual se hace a través de una volqueta de propiedad del municipio con tres obreros, la proyección de producción de residuos sólidos para el casco urbano se tiene calculada en más de 1.200 Kg/Diarios osea 400 Toneladas/año aproximadamente, la disposición final se hace en un predio Municipal a cielo abierto con los consecuentes efectos negativos al medio ambiente y la contaminación visual y atmosférica que se observa en el lugar y su área de influencia.

Con base en una observación realizada al relleno sanitario, se determinó que la composición física de los residuos generados por la población del Casco Urbano de Funes está compuesta así: material orgánico 60% con material que no es reciclable como Desperdicios de alimentos, servilletas, papel higiénico y pañales, pero que se puede utilizar para un proceso de generación de abono; un 10% de los residuos con material reciclables como Vidrio, Cartón, Chatarra, Plástico, Botellas, Recipientes plásticos y papel y el restante 30% con material no aprovechable (Basuras).

El área que actualmente está siendo utilizada para el depósito de los residuos sólidos de Funes se encuentra ubicada al margen izquierdo intersección de las Veredas Ttotal – Purutal a 1.200 mts del Casco Urbano, en predio de propiedad del Municipio con las siguientes características.

| | |
|-----------------------|--------|
| Area total de lote | 400 m2 |
| Area Utilizada | 100 m2 |
| Area Total del Predio | 500 m2 |

El Acceso al predio se hace por una Vía en regulares condiciones que desde el casco urbano conduce a la Vereda El Ttotal, el predio tiene un acceso sin acondicionar, una zona de descargue y zona de depósito.

**ANALISIS Y SINTESIS DEL DIAGNOSTICO
INFRAESTRUCTURA FISICA Y DE SERVICIOS**

ASEO

| SECTOR | LIMITANTES | ALTERNATIVAS |
|------------------------|---|---|
| URBANO | <ul style="list-style-type: none"> <input type="checkbox"/> Mala disposición de basuras. <input type="checkbox"/> Carencia de un relleno sanitario técnicamente diseñado. <input type="checkbox"/> Mal servicio de recolección de basuras. <input type="checkbox"/> Mal manejo de las basuras. <input type="checkbox"/> Mal manejo de basuras provenientes del día de mercado. <input type="checkbox"/> Falta de cobertura en la recolección de basuras. <input type="checkbox"/> Contaminación visual Y atmosférica en la Vereda El Totoral afectando de manera directa a 50 viviendas. | <ul style="list-style-type: none"> <input type="checkbox"/> Contratar los estudios para implementar sistema de manejo de residuos sólidos. <input type="checkbox"/> Readecuación del predio y construcción técnica del relleno sanitario. <input type="checkbox"/> Charlas educativas en el manejo adecuado de las basuras. <input type="checkbox"/> Compra de un carro compactador de basuras <input type="checkbox"/> Ampliar la cobertura en la recolección de basuras. |
| RURAL – VEREDAS | | |
| EL TERRERO | | |
| EL SALADO | | |
| LA MESA | | |
| CHAPAL | <ul style="list-style-type: none"> <input type="checkbox"/> Contaminación por mal manejo de residuos. | <ul style="list-style-type: none"> <input type="checkbox"/> Implementar sistema manual de disposición de basuras. |
| CHITARRAN | | |
| TOTAL | <ul style="list-style-type: none"> <input type="checkbox"/> Alta Contaminación por depósito de busras en la Vereda. | <ul style="list-style-type: none"> <input type="checkbox"/> Construcción de Planta integral de Residuos Sólidos. |
| PURUTAL | | |
| LA VEGA | | |
| TELLEZ BAJO | | |
| GUAPUSCAL ALTO | <ul style="list-style-type: none"> <input type="checkbox"/> Contaminación por mal manejo de residuos. | <ul style="list-style-type: none"> <input type="checkbox"/> Implementar sistema manual de disposición de basuras. |
| GUAPUSCAL BAJO | | |
| LA PRADERA | | |
| PEÑAS BLANCAS | | |
| TELLEZ ALTO | | |
| SUCUMBIOS | | |
| LA LOMA | | |
| LA SOLEDAD | | |

ELECTRIFICACION

El servicio de conexión eléctrica en la zona rural del Municipio de Funes tiene un cobertura del 70.5% del total de las veredas del municipio, Actualmente existen 5 Veredas con 162 viviendas que no cuentan con servicio de conexión eléctrica: La Loma, La Soledad, Peñas Blancas, Tellez Alto y Sucumbios. En las Veredas donde existe servicio la cobertura es del 95% 920 viviendas .

El servicio de alumbrado público unicamente se presta en algunos núcleos poblacionales con una cobertura del 17.6% Chitarran, Chapal y Guapuscal alto, las condiciones son deficientes y la mayor parte del tiempo no se cuenta con el servicio.

En el casco Urbano existe disponibilidad del servicio para el 100% de las viviendas, sin embargo existe algunos predios que no cuentan con el servicio, pues no se cuenta con los recursos para la instalación del servicio o algunos usuarios se les corto por mora en el pago.

El alumbrado público en el casco Urbano cubre el 90% de la población

El mantenimiento, cobro y facturación en todo el Municipio está a cargo de Cedenar por medio de un recaudador, excepto las veredas de Guapuscal Alto y Guapuscal Bajo que están a cargo del recaudador del municipio de Tangua.

**ANALISIS Y SINTESIS DEL DIAGNOSTICO
INFRAESTRUCTURA FISICA Y DE SERVICIOS**

ELECTRIFICACION

| SECTOR | LIMITANTES | ALTERNATIVAS |
|------------------------|---|---|
| URBANO | <ul style="list-style-type: none"> <input type="checkbox"/> Mal estado de redes y postes. <input type="checkbox"/> Deficiente transmisión del fluido eléctrico. <input type="checkbox"/> Falta de transformadores de alto voltaje. <input type="checkbox"/> Recargo de líneas. <input type="checkbox"/> Deficiente alumbrado público. <input type="checkbox"/> Déficit de personal técnico y equipos para el mantenimiento de redes. <input type="checkbox"/> No hay sectorización en las redes. <input type="checkbox"/> Interrupción constante del fluido eléctrico sin previo aviso. | <ul style="list-style-type: none"> <input type="checkbox"/> Cambio de postes de madera por concreto y ampliación de redes. <input type="checkbox"/> Adquisición e instalación de transformadores de alto voltaje. <input type="checkbox"/> Revisión y redistribución técnica de redes. <input type="checkbox"/> Instalación de pantallas donde hacen falta y revisión constante de bombillos. <input type="checkbox"/> Sectorización de redes. <input type="checkbox"/> Creación de un comité municipal de control de servicios públicos. |
| RURAL – VEREDAS | | |
| EL TERRERO | <ul style="list-style-type: none"> <input type="checkbox"/> Deficiente servicio. <input type="checkbox"/> No existe alumbrado Público. <input type="checkbox"/> Posteadura en mal estado. | |
| EL SALADO | | |
| LA MESA | <input type="checkbox"/> Postes en mal estado | |
| CHAPAL | | |
| CHITARRAN | <input type="checkbox"/> Postes en mal estado | |
| TOTAL | | |
| PURUTAL | | |
| LA VEGA | | |
| TELLEZ BAJO | | |
| GUAPUSCAL ALTO | | |
| GUAPUSCAL BAJO | | |
| LA PRADERA | | |
| PEÑAS BLANCAS | <input type="checkbox"/> No se cuenta con conexión al sistema | <input type="checkbox"/> Conectar la Vereda al sistema |
| TELLEZ ALTO | <input type="checkbox"/> No se cuenta con conexión al sistema | <input type="checkbox"/> Conectar la Vereda al sistema |
| SUCUMBIOS | <input type="checkbox"/> No se cuenta con | <input type="checkbox"/> Conectar la Vereda al |

| | conexión al sistema | sistema |
|------------|---|--|
| LA LOMA | <input type="checkbox"/> No se cuenta con conexión al sistema | <input type="checkbox"/> Conectar la Vereda al sistema |
| LA SOLEDAD | <input type="checkbox"/> No se cuenta con conexión al sistema | <input type="checkbox"/> Conectar la Vereda al sistema |

TELEFONIA

El sector rural cuenta en el momento con los servicios telefónicos de Telecom y del Sistema COMPARTEL, este último hace parte del Programa de Telefonía Social del Ministerio de Comunicaciones.

Telecom cuenta con tres SAI, ubicados en los corregimientos de Chapal, Chitarran y Guapuscal Alto el cual depende del municipio de Yacuanquer.

El Sistema COMPARTEL, promovido por el Ministerio de Comunicaciones para las zonas rurales, es un sistema prepago el cual fue instalado en determinadas viviendas de las veredas beneficiadas con este servicio, su utilización se hace por medio de tarjetas prepago las cuales se venden en las mismas casas donde están los teléfonos.

Actualmente se está aprovechando la tecnología de telefonía móvil celular la cual es prestada en forma privada e individual por algunos abonados, las Veredas que cuentan con este servicio son: Guapuscal Alto, Guapuscal bajo, La mesa, Chapal y Chitarran

En otra Veredas se presta servicio de comunicación a través de radio, sus habitantes solo pueden comunicarse directamente con el casco urbano de Funes por medio de Radioteléfonos comunales.

En el casco Urbano el servicio es prestado por telecom a través de un SAI principal y por conexiones Domiciliarias las cuales alcanzan tan sólo el 25.6% de las viviendas o sea 110 líneas.

Otro servicio prestado en el casco urbano es el de telefonía celular, que es utilizado por los usuarios a través de locales privados y abonados individuales.

**ANALISIS Y SINTESIS DEL DIAGNOSTICO
INFRAESTRUCTURA FISICA Y DE SERVICIOS**

TELEFONIA

| SECTOR | LIMITANTES | ALTERNATIVAS |
|------------------------|---|---|
| URBANO | <ul style="list-style-type: none"> <input type="checkbox"/> Falta de cobertura telefónica a sitios periféricos. <input type="checkbox"/> Interrupción de la prestación del servicio. <input type="checkbox"/> Exagerado cobro en las facturas por prestación del servicio. <input type="checkbox"/> No existe una oficina de atención al cliente. | <ul style="list-style-type: none"> <input type="checkbox"/> Ampliación de redes a barrios periféricos. <input type="checkbox"/> Creación de la oficina de atención al cliente. <input type="checkbox"/> Creación de un comité municipal de control en la prestación de los servicios públicos. |
| RURAL – VEREDAS | | |
| EL TERRERO | | |
| EL SALADO | | |
| LA MESA | | |
| CHAPAL | <input type="checkbox"/> Deficiencias en el servicio. | <input type="checkbox"/> Solicitar mantenimiento servicio. |
| CHITARRAN | <input type="checkbox"/> Mal servicio de telefonía | <input type="checkbox"/> Instalar Compartel. |
| TOTAL | | |
| PURUTAL | | |
| LA VEGA | <input type="checkbox"/> Altos costos del servicio | <input type="checkbox"/> Instalar línea comunitaria. |
| TELLEZ BAJO | <input type="checkbox"/> Mal servicio | <input type="checkbox"/> Reubicar compartel |
| GUAPUSCAL ALTO | | |
| GUAPUSCAL BAJO | <input type="checkbox"/> Mala ubicación compartel. | <input type="checkbox"/> Reubicar compartel. |
| LA PRADERA | | |
| PEÑAS BLANCAS | | |
| TELLEZ ALTO | <input type="checkbox"/> Mal servicio | <input type="checkbox"/> Reubicar compartel. |
| SUCUMBIOS | | |
| LA LOMA | | |
| LA SOLEDAD | | |

RECREACION y DEPORTE

El Municipio actualmente cuenta con un Instituto Municipal del Deporte (IMDER), ente encargado de llevar a cabo programaciones y eventos deportivos, esto es una motivación para la juventud del sector rural del municipio de Funes, ya que los campeonatos deportivos son de las pocas actividades recreativas con las que cuenta la población.

En el 64.7% de la Veredas (11) no se cuenta con espacio para la recreación y deporte, en el 35.3% (6) se cuenta con algún espacio para la práctica de deportes, sin embargo el 100% de estos espacios son tan sólo lotes sin ninguna especificación técnica y dotación. El 100% de la Veredas no cuenta con implementos deportivos.

El 100% de la Veredas no se cuenta con espacios infantiles para el aprovechamiento del tiempo libre, las instituciones educativas poseen espacios para la práctica de deportes pero no son utilizados por la comunidad en horas que no son de clases.

En la Veredas de CHITARRAN, CHAPAL, LA MESA, GUAPUSCAL BAJO, LA PRADRERA, se encuentran canchas de futbol en pésimo estado de conservación.

En la Vereda de CHITARRAN, LA MESA, EL TERRERO, LA VEGA, GUAPUSCAL BAJO y GUAPUSCAL ALTO, se cuenta con espacios para la práctica de deportes como Baloncesto, Microfutbol o Voleibol en pésimas condiciones.

En la Vereda PEÑAS BLANCAS la población realiza alguna actividad deportiva en la Vía principal de acceso a la Vereda.

En el casco Urbano las condiciones son similares a las del sector rural pues funes carece totalmente de espacios aptos para la práctica de deportes. El inventario levantado dio como resultado la existencia de:

- Un parque principal donde los fines de semana es utilizado como plaza de mercado impidiendo la práctica de deportes durante buena parte del día.
- Cancha de Futbol que lo único que tiene es el predio, pues las condiciones son pésimas.
- Placa en concreto frente a la iglesia que funciona como polideportivo pero sin las mínimas especificaciones técnicas, igualmente es utilizado el fin de semana para la venta de productos.
- Espacios deportivos en las instituciones educativas como el Colegio Cooperativo, Escuela de niñas y Centro educativo la Buena Esperanza.
- Piscina de carácter privado.
- Mesa de Tenis en las instalaciones del INDER funes.
- Calles despavimentadas que son aprovechadas por los niños y jóvenes para jugar bolas.

**ANALISIS Y SINTESIS DEL DIAGNOSTICO
INFRAESTRUCTURA FISICA Y DE SERVICIOS**

RECREACION Y DEPORTE

| SECTOR | LIMITANTES | ALTERNATIVAS |
|------------------------|---|--|
| URBANO | <ul style="list-style-type: none"> <input type="checkbox"/> Ausencia total de espacios adecuados física y técnicamente para la práctica de deportes. <input type="checkbox"/> Ausencia total de espacios para la recreación infantil. <input type="checkbox"/> Falta de implementos deportivos en todo el Municipio. | <ul style="list-style-type: none"> <input type="checkbox"/> Reubicar mercado y recuperar espacio para la comunidad. <input type="checkbox"/> Presentar proyecto ante COLDEPORTES para la construcción de un polideportivo. <input type="checkbox"/> Adquirir predio para la construcción de un complejo deportivo incluyendo parque infantil. <input type="checkbox"/> Elaborar proyecto para la adquisición de implementos deportivos tanto para el cascomurbano como para el sector Rural. |
| RURAL – VEREDAS | | |
| EL TERRERO | <ul style="list-style-type: none"> <input type="checkbox"/> Falta de infraestructura deportiva y recreacional. | <ul style="list-style-type: none"> <input type="checkbox"/> Terminar cancha multiple anexa a la escuela. |
| EL SALADO | | |
| LA MESA | <ul style="list-style-type: none"> <input type="checkbox"/> Mal estado de conservación espacios existentes anexos a la escuela. | <ul style="list-style-type: none"> <input type="checkbox"/> Optimizar cancha de futbol y cancha multiple |
| CHAPAL | <ul style="list-style-type: none"> <input type="checkbox"/> Espacio existente inadecuado para práctica de deportes. | <ul style="list-style-type: none"> <input type="checkbox"/> Mejorar condiciones de lote anexo al colegio para práctica de deportes. |
| CHITARRAN | <ul style="list-style-type: none"> <input type="checkbox"/> Mal estado de cancha y cancha multiple. | <ul style="list-style-type: none"> <input type="checkbox"/> Optimizar cancha de futbol y cancha multiple. <input type="checkbox"/> Construir parque infantil. |
| TOTAL | | |
| PURUTAL | | |
| LA VEGA | <ul style="list-style-type: none"> <input type="checkbox"/> Inadecuado espacio | <ul style="list-style-type: none"> <input type="checkbox"/> Explanación de lote existente e instalación de canchas. |
| TELLEZ BAJO | <ul style="list-style-type: none"> <input type="checkbox"/> No existe Canchas | <ul style="list-style-type: none"> <input type="checkbox"/> Construcción de cancha |

| | | |
|----------------|---|--|
| | | múltiple en lote anexo a la escuela. |
| GUAPUSCAL ALTO | <input type="checkbox"/> No se cuenta con espacio suficiente. | <input type="checkbox"/> Compra predio para adecuar cancha múltiple. |
| GUAPUSCAL BAJO | <input type="checkbox"/> Espacio abandonado | <input type="checkbox"/> Adecuar cancha de futbol y polideportivo infantil. |
| LA PRADERA | <input type="checkbox"/> Espacio inadecuado | <input type="checkbox"/> Mejorar lote existente y dotar de implementos y cancha múltiple. |
| PEÑAS BLANCAS | <input type="checkbox"/> No existe espacio | <input type="checkbox"/> Compra lote. |
| TELLEZ ALTO | <input type="checkbox"/> No existe espacio | <input type="checkbox"/> Compra lote. |
| SUCUMBIOS | <input type="checkbox"/> Espacios inadecuados | <input type="checkbox"/> Adecuar cancha de futbol y polideportivo infantil. |
| LA LOMA | <input type="checkbox"/> No existe espacio recreacional | <input type="checkbox"/> Compra de lote y Adecuar cancha de futbol y polideportivo infantil. |
| LA SOLEDAD | | <input type="checkbox"/> Adecuar cancha de futbol y polideportivo infantil. |

VIVIENDA

Cantidad de la Vivienda: El número de viviendas en el casco urbano del Municipio de Funes es de 429 que corresponde al 27.5%, la densidad promedio resultante es de 5.4 habitantes por vivienda. En la zona rural Funes cuenta con 1.131 viviendas que corresponde al 72.5% y se presenta una densidad en promedio de 4.47 habitantes por vivienda.

Calidad de la Vivienda: En la zona Rural el 99% de las viviendas son de un solo piso y en un 82% (99) son construcciones en tapia con teja de barro, los pisos en tierra, sin servicio de letrinas; hay un número muy reducido de viviendas en buen estado construidas con especificaciones técnicas y materiales adecuados 5% (57) viviendas; el restante 13% 147 viviendas son de bareheque. En materia de servicios públicos el 47% de las viviendas no tienen sistema de Acueducto, el 70% no poseee sistema de Alcantarillado y el 14.3 carecen totalmente de servicio de energía.

Para el caso del casco Urbano se encontró que el 60% de las viviendas son construidas en material de buena calidad y el restante 40% corresponde a viviendas en tapia y con bajas especificaciones.

Vivienda de Interés Social VIS: En el casco urbano de Funes son pocos los programas de Vivienda de Interés Social que se han implementado, actualmente el único programa es el de la Urbanización Villa Sonia,

INVENTARIO VIVIENDAS

| VEREDA | VIVIENDAS |
|----------------|--------------|
| EL TERRERO | 79 |
| EL SALADO | 15 |
| LA MESA | 60 |
| CHAPAL | 150 |
| CHITARRAN | 122 |
| TOTAL | 84 |
| PURUTAL | 12 |
| LA VEGA | 85 |
| TELLEZ BAJO | 65 |
| GUAPUSCAL ALTO | 162 |
| GUAPUSCAL BAJO | 83 |
| LA PRADERA | 52 |
| PENAS BLANCAS | 40 |
| TELLEZ ALTO | 42 |
| SUCUMBIOS | 40 |
| LA LOMA | 18 |
| LA SOLEDAD | 22 |
| TOTAL | 1.131 |

El Municipio de funes presenta un déficit de vivienda en el sector Rural del 10.7%, mientras que se requiere de un mejoramiento de las viviendas de un 40% del total existente osea de 452 casas.

DEFICIT DE VIVIENDAS 2004

| VEREDA | VIVIENDAS | FAMILIAS | POBLACION | DEFICIT |
|----------------|--------------|--------------|--------------|-----------|
| EL TERRERO | 79 | 82 | 366 | 3 |
| EL SALADO | 15 | 18 | 80 | 3 |
| LA MESA | 60 | 65 | 290 | 5 |
| CHAPAL | 150 | 155 | 620 | 5 |
| CHITARRAN | 122 | 127 | 508 | 5 |
| TOTORAL | 84 | 86 | 344 | 2 |
| PURUTAL | 12 | 14 | 63 | 2 |
| LA VEGA | 85 | 87 | 348 | 2 |
| TELLEZ BAJO | 65 | 72 | 288 | 7 |
| GUAPUSCAL ALTO | 162 | 170 | 714 | 8 |
| GUAPUSCAL BAJO | 83 | 90 | 378 | 7 |
| LA PRADERA | 52 | 55 | 246 | 3 |
| PENAS BLANCAS | 40 | 45 | 200 | 5 |
| TELLEZ ALTO | 42 | 50 | 223 | 8 |
| SUCUMBIOS | 40 | 45 | 200 | 5 |
| LA LOMA | 18 | 25 | 111 | 7 |
| LA SOLEDAD | 22 | 25 | 100 | 3 |
| TOTAL | 1.131 | 1.213 | 5.079 | 80 |

Fuente. Dane

En el casco Urbano el déficit de vivienda es del 11% y se requiere mejorar el 20% de la viviendas existentes osea aproximadamente 82 casas en forma prioritaria.

**ANALISIS Y SINTESIS DEL DIAGNOSTICO
INFRAESTRUCTURA FISICA Y DE SERVICIOS**

VIVIENDA

| SECTOR | LIMITANTES | ALTERNATIVAS |
|------------------------|--|--|
| URBANO | <ul style="list-style-type: none"> ❑ Falta de vivienda urbana de interés social. ❑ Inexistencia de lotes con servicios básicos. ❑ Falta el mejoramiento de vivienda. | <ul style="list-style-type: none"> ❑ Incluir a las familias de más alta pobreza en programa. ❑ Compra y adecuación de lotes con servicios básicos. ❑ Diseño de la casa modelo. |
| RURAL – VEREDAS | | |
| RURAL | <ul style="list-style-type: none"> ❑ Con base en inventario y el diagnóstico realizado la comunidad en todas la Veredas manifiesta el mismo problema en el sector de vivienda cual es el de déficit de vivienda y mejoramiento de las viviendas existente, por lo tanto una vez de elaborar los proyectos se debe hacer un inventario más detallado y específico de la personas que efectivamente requieren de manera urgente tanto la construcción de vivienda como de mejoramiento. | <ul style="list-style-type: none"> ❑ Incluir a 80 familias del sector rural en programa de vivienda nueva. ❑ Incluir a familias de los estratos 0 y 1 a programas de mejoramiento de viviendas priorizando las más deterioradas hasta llegar a un 70% del total de viviendas deterioradas. |

INFRAESTRUCTURA VIAL y TRANSPORTE

INFRAESTRUCTURA RURAL

Las vías que conforman la red vial en el sector rural suman un total de 66. 85 Kmts. El 80% de estas Vías se encuentran en mal estado debido a la falta de mantenimiento rutinario, deficiencia en obras de drenaje, lo cual genera que en época de invierno se deteriore la capa de rodadura.

Los tramos rescatables son los que comprenden el acceso al casco urbano desde el sector de San Jose – Puente sobre el Río Guaitara en la Vereda El Terrero en una extensión de 7.2 Kmts, y algunos tramos de la Vía que conduce a la Vereda La Mesa.

Desde el casco Urbano se desprende el 80% de la Vías que acceden a la zona Rural. Actualmente carecen de acceso a través de una Vía carreteable las Veredas de LA LOMA y SUCUMBIOS, a estas veredas se logra el acceso por medio de caminos de herradura, lo cual dificulta la comercialización de sus productos y la conectividad con el resto del territorio Municipal.

INFRAESTRUCTURA URBANA

La estructura Vial Urbana de la población esta determinada por el eje que conduce de Norte a Sur que une la Vereda de El terrero con Veredas como La Mesa, Chapal y Chitarran; el otro eje Principal es el que comprende el acceso al casco Urbano , atraviesa el pueblo y une a la Vereda el Totoral y conduce hacia la Vía Panamericana.

La gran mayoría de las vías que se encuentran sin pavimentar presentan dificultades de pendientes, especialmente las que conducen al barrio Santafe, de igual forma se presenta dificultades en el material de rodadura, falta de sumideros e intersecciones viales que permitan contar con una mlla totalmente interconectada.

El Municipio cuenta con un 40% de las Calles Urbanas Pavimentadas las cuales se encuentran en buen estado, 35% de Calles afirmadas y el resto de Calles sin afirmar.

Vías Arterias Principales

Las principales vías arterias del perímetro urbano son:

Carrera 6 desde la entrada a la población hasta la calle 6, por su condición de vía de acceso a la población es la mas importante y eje neurálgico del desarrollo municipal.

Calle 6 entre carreras 6 y 3, calle 5 entre carreras 5 y 3, Carrera 5 entre calle 5 y 6 y carrera 3 entre calles 5 y 6, conforman el perímetro de la plaza principal; se encuentran pavimentadas y en aceptable estado de conservación.

Las Carreras 3 y 4 entre calles 4 y 5 permiten la comunicación con los sectores del sur de la población.

La Carrera 1 entre calles 3 y 4 y la calle 3 entre carrera 1 y la salida de la población.

Vías Arterias Secundarias

La principal vía arteria secundaria es la carrera 5 entre la entrada al norte de la población y la calle 6 en la plaza principal.

Vías Locales

Estas vías distribuyen el tráfico dentro de las distintas áreas que conforman la cabecera Municipal. Son el vínculo entre las vías arterias secundarias y las vías locales o peatonales.

SINTESIS DIAGNÓSTICO ESTADO VIAL MUNICIPIO DE FUNES

| VIAS | LONG KM | ESTADO | INTENSIDAD DE USO | PROBLEMAS | ALTERNATIVAS |
|-------------|--------------------|---------------|------------------------------|---|---|
| URBANO | 6.5 | REGULAR | TRAFICO DIARIO | <ul style="list-style-type: none"> <input type="checkbox"/> Sectores con Pendientes pronunciadas, <input type="checkbox"/> Falta Red de Drenaje, <input type="checkbox"/> 25% Tramos Sin Afirnar. <input type="checkbox"/> 60% de Calles sin pavimentar. <input type="checkbox"/> No existe ninguna señalización. <input type="checkbox"/> Falta conectividad malla vial, Apertura de calles. | <ul style="list-style-type: none"> <input type="checkbox"/> Ampliación y apertura de calles en las diferentes zonas del casco urbano. <input type="checkbox"/> Construir Sistema de Alcantarillado Aguas Lluvias. <input type="checkbox"/> Mantenimiento y pavimentación del resto de vías del casco urbano. <input type="checkbox"/> Apertura de las vías que comunican con otros sectores, con especificaciones técnicas. <input type="checkbox"/> Señalización de calles de acuerdo a normas de transito. |
| EL TERRERO | 7.2 | MALO | TRAFICO DIARIO | <ul style="list-style-type: none"> <input type="checkbox"/> Falta de Mantenimiento, limpieza y conservación capa de rodadura <input type="checkbox"/> Falta Obras de drenaje <input type="checkbox"/> Falta señalización | <ul style="list-style-type: none"> <input type="checkbox"/> Pavimentación Vía de acceso principal al Municipio. |
| EL SALADO | 2.1 | REGULAR | TRAFICO DIARIO | <ul style="list-style-type: none"> <input type="checkbox"/> Falta construcción Puente sobre el Rio Tellez. <input type="checkbox"/> Falta de Mantenimiento, limpieza y conservación capa de rodadura <input type="checkbox"/> Falta Obras de drenaje | <ul style="list-style-type: none"> <input type="checkbox"/> Elaborar proyecto para construcción Puente. <input type="checkbox"/> Realizar Mantenimiento. <input type="checkbox"/> Construir obras de drenaje. |
| LA MESA | 9.2 | MALO | TRAFICO DIARIO | <ul style="list-style-type: none"> <input type="checkbox"/> Falta de Mantenimiento, limpieza y conservación capa de rodadura <input type="checkbox"/> Falta Obras de drenaje | <ul style="list-style-type: none"> <input type="checkbox"/> Realizar Mantenimiento. <input type="checkbox"/> Construir obras de drenaje. |
| CHAPAL | 2.2 | MALO | TRAFICO DIARIO | <ul style="list-style-type: none"> <input type="checkbox"/> Falta Mantenimiento, limpieza y conservación capa de rodadura 2.2 Kmts <input type="checkbox"/> Falta Obras de drenaje | <ul style="list-style-type: none"> <input type="checkbox"/> Realizar Mantenimiento. <input type="checkbox"/> Construir obras de drenaje. |
| CHITARRAN | 3.3 | MALO | TRAFICO DIARIO | <ul style="list-style-type: none"> <input type="checkbox"/> Falta puente sobre la Quebrada Negra y el Rio Angasmayo <input type="checkbox"/> Falta Recuperar capa de rodadura tramo Escuela hasta quebrada negra 2.5 Kmts. <input type="checkbox"/> Falta limpieza de derrumbes y recuperación ancho de la Vía. <input type="checkbox"/> Falta Obras de drenaje | <ul style="list-style-type: none"> <input type="checkbox"/> Elaborar proyecto para construcción Puente. <input type="checkbox"/> Realizar Mantenimiento. <input type="checkbox"/> Construir obras de drenaje. |

| | | | | | |
|----------------|------|------|----------------|--|---|
| TOTAL | 1.15 | MALO | TRAFICO DIARIO | <ul style="list-style-type: none"> <input type="checkbox"/> Existen tramos muy angostos. <input type="checkbox"/> Falta mantenimiento, obras de arte y drenaje, | <ul style="list-style-type: none"> <input type="checkbox"/> Realizar Ampliación y Mantenimiento. <input type="checkbox"/> Construir obras de drenaje y Alcantarillas. |
| PURUTAL | 1.0 | MALO | TRAFICO DIARIO | <ul style="list-style-type: none"> <input type="checkbox"/> Existen tramos sin especificaciones mínimas, ancho, obras de arte, cunetas. | <ul style="list-style-type: none"> <input type="checkbox"/> Realizar Ampliación y Mantenimiento. <input type="checkbox"/> Construir obras de drenaje y Alcantarillas. |
| LA VEGA | 7.3 | MALO | TRAFICO DIARIO | <ul style="list-style-type: none"> <input type="checkbox"/> Falta Mantenimiento, limpieza y conservación capa de rodadura 7.3 Kmts <input type="checkbox"/> Falta Obras de drenaje | <ul style="list-style-type: none"> <input type="checkbox"/> Gestionar proyecto para mantenimiento de Vía. |
| TELLEZ BAJO | 3.5 | MALO | TRAFICO DIARIO | <ul style="list-style-type: none"> <input type="checkbox"/> Existen tramos si afirmar. <input type="checkbox"/> Falta puente sobre quebrada humeadora. <input type="checkbox"/> Faltan alcantarillas y cunetas. <input type="checkbox"/> Faltan muros de contención. | <ul style="list-style-type: none"> <input type="checkbox"/> Realizar proyecto para mantenimiento, construcción puenta y obras de drenaje. |
| GUAPUSCAL ALTO | 5.85 | MALO | TRAFICO DIARIO | <ul style="list-style-type: none"> <input type="checkbox"/> Falta Mantenimiento, limpieza y conservación capa de rodadura 5.8 Kmts <input type="checkbox"/> Falta Obras de drenaje | <ul style="list-style-type: none"> <input type="checkbox"/> Gestionar proyecto para mantenimiento de Vía. |
| GUAPUSCAL BAJO | 5.2 | MALO | TRAFICO DIARIO | <ul style="list-style-type: none"> <input type="checkbox"/> Falta Mantenimiento, limpieza y conservación capa de rodadura 5.2 Kmts <input type="checkbox"/> Falta Obras de drenaje | <ul style="list-style-type: none"> <input type="checkbox"/> Realizar Mantenimiento. <input type="checkbox"/> Construir obras de drenaje. |
| LA PRADERA | 1.8 | MALO | TRAFICO DIARIO | <ul style="list-style-type: none"> <input type="checkbox"/> Falta Mantenimiento, limpieza y conservación capa de rodadura 5.2 Kmts <input type="checkbox"/> Falta Obras de drenaje | <ul style="list-style-type: none"> <input type="checkbox"/> Realizar Mantenimiento. <input type="checkbox"/> Construir obras de drenaje. |
| PENAS BLANCAS | 2.5 | MALO | TRAFICO DIARIO | <ul style="list-style-type: none"> <input type="checkbox"/> Existen tramos si afirmar. <input type="checkbox"/> Falta puentes sobre quebradas. <input type="checkbox"/> Faltan alcantarillas y cunetas | <ul style="list-style-type: none"> <input type="checkbox"/> Afirmar tramos pendientes y construcción obras de drenaje. <input type="checkbox"/> Elaborar proyecto para puentes que requiera la Vía. |
| TELLEZ ALTO | 3.5 | MALO | TRAFICO DIARIO | <ul style="list-style-type: none"> <input type="checkbox"/> Falta tramos por afirmar <input type="checkbox"/> Falta alcantarillas y cunetas | <ul style="list-style-type: none"> <input type="checkbox"/> Realizar afirmado de Vía, Mantenimiento y construcción obras de arte y drenaje, |
| SUCUMBIOS | - | ---- | ----- | <ul style="list-style-type: none"> <input type="checkbox"/> Falta conectar Vereda con el resto del Municipio. | <ul style="list-style-type: none"> <input type="checkbox"/> Elaborar proyecto trizado construcción tramo La Joya - Sucumbios |
| LA LOMA | - | ---- | ----- | <ul style="list-style-type: none"> <input type="checkbox"/> Falta conectar Vereda con el resto del Municipio. | <ul style="list-style-type: none"> <input type="checkbox"/> Terminar proyecto para trazado La Soledad – La Loma. |
| LA SOLEDAD | 2.5 | MALO | TRAFICO DIARIO | <ul style="list-style-type: none"> <input type="checkbox"/> Falta tramos por afirmar <input type="checkbox"/> Falta alcantarillas y cunetas <input type="checkbox"/> Falta Mantenimiento, limpieza y conservación capa de rodadura 2.5 Kmts | <ul style="list-style-type: none"> <input type="checkbox"/> Realizar afirmado de Vía, Mantenimiento y construcción obras de arte y drenaje, |

Análisis Cuantitativo y Cualitativo 1. Servicios Públicos y Comunitarios 2. Equipamiento Social y Colectivo

| Veredas | Acueducto | | | | | | Alcantar | | Electric | | Telefoni | | Escuela | | | Salud | | | Recreacion y Deporte | | | Vivienda | | | Vias | | | Tienda | |
|----------------|-----------|---|---|---|---|---|----------|---|----------|-----|----------|----|---------|---|---|-------|---|---|----------------------|---|---|----------|---|---|------|---|---|--------|---|
| | B | D | T | C | L | R | S | N | V | A.P | C | LD | B | R | M | B | R | M | B | R | M | B | R | M | B | R | M | S | N |
| EL TERRERO | B | | T | | L | R | | N | V | | C | | | R | | | R | | | B | | R | | B | | R | | | |
| EL SALADO | | | | | L | R | | N | V | | | | | R | | | | R | | | | | R | | | | | | |
| LA MESA | | | T | | L | R | | N | V | | C | | | R | | | | R | | | | | R | | | | | | |
| CHAPAL | B | | | | L | R | | N | V | | C | | | R | | | | R | | | | | R | | | | | | |
| CHITARRAN | B | | T | | L | R | | N | V | | C | | | R | | | | R | | | | | R | | | | | | |
| TOTAL | | | | | L | R | | N | V | | | | | R | | | | R | | | | | R | | | | | | |
| PURUTAL | | | | | L | R | | N | V | | | | | R | | | | R | | | | | R | | | | | | |
| LA VEGA | | | | | L | R | | N | V | | | | | R | | | | R | | | | | R | | | | | | |
| TELLEZ BAJO | B | | | | L | R | | N | V | | C | | | R | | | | R | | | | | R | | | | | | |
| GUAPUSCAL ALTO | | | T | | L | R | | N | V | | C | | | R | | | | R | | | | | R | | | | | | |
| GUAPUSCAL BAJO | B | | T | | L | R | | N | V | | C | | | R | | | | R | | | | | R | | | | | | |
| LA PRADERA | | | | | L | R | | N | V | | C | | | R | | | | R | | | | | R | | | | | | |
| PENAS BLANCAS | | | | | L | R | | N | V | | C | | | R | | | | R | | | | | R | | | | | | |
| TELLEZ ALTO | | | | | L | R | | N | V | | C | | | R | | | | R | | | | | R | | | | | | |
| SUCUMBOS | | | | | L | R | | N | V | | C | | | R | | | | R | | | | | R | | | | | | |
| LA LOMA | | | | | L | R | | N | V | | C | | | R | | | | R | | | | | R | | | | | | |
| LA SOLEDAD | | | | | L | R | | N | V | | C | | | R | | | | R | | | | | R | | | | | | |

| | |
|------------------------|--|
| Acueducto | B = Bocatoma D = Desarenador T = Tanque Almacenamiento C = Caseta Cloración L = Línea de Conducción R = Red de Distribución |
| Alcantarillado | S: Si N: No |
| Electrificación | V: Vivienda AP: Alumbrado Público |
| Telefonía | C: Compartel LD: Líneas Domiciliarias |
| Escuelas | B: Bueno R: Regular M: Malo |
| Salud | B: Bueno R: Regular M: Malo |
| Recreación | B: Bueno R: Regular M: Malo |
| Vivienda | B: Bueno R: Regular M: Malo |
| Vías | B: Bueno R: Regular M: Malo |
| Tienda Comu | S: Si N: No |
| NO EXISTE | |

EQUIPAMENTOS URBANOS

Mercado.

El Municipio de Funes carece de una infraestructura para el proceso de comercialización. El mercado se desarrolla en las instalaciones del parque principal, cancha múltiple y Calles principales del Casco Urbano durante el día domingo por un lapso de 8 horas. Las condiciones son pésimas, no hay organización respecto de los productos que se expenden, ni tampoco para la recolección rápida de las basuras que ocasionan perjuicios a los vecinos principalmente al centro de la población. El servicio sanitario es prestado por negocios y viviendas aledañas al espacio que se utiliza como mercado, no se hace ningún control por parte de las autoridades competentes en cuanto a calidad de productos ni servicios.

Matadero

No existe un lugar donde se realice el sacrificio de ganado mayor, este se realiza por parte de los comerciantes en el lugar de compra de los animales o en recintos privados dentro del perímetro urbano.

No se puede hablar de que esta actividad genere conflictos relacionados principalmente con contaminación de aguas o de actividades clandestinas, pues los volúmenes de sacrificio son bajos.

Estadio

El Municipio no cuenta con infraestructura deportiva para la práctica de deportes

Cementerio

El Cementerio considerado como un equipamiento social, en el casco urbano de Funes esta localizado en la zona nororiental, sobre el eje de salida a El Terrero y actualmente es considerado un equipamiento de alto impacto ambiental por no tener un plan de mitigación ambiental, ocasionando en su entorno problemas de contaminación por su carácter de equipamiento especial y deteniendo el desarrollo urbano en su entorno.

Los problemas y soluciones a continuación planteados hacen referencia a los equipamientos en general.

ANALISIS Y SINTESIS DEL DIAGNOSTICO

EQUIPAMIENTO

| SECTOR | LIMITANTES | ALTERNATIVAS |
|------------------------|---|--|
| URBANO | <ul style="list-style-type: none"> ❑ Inexistencia de equipamientos Municipales ❑ Mala ubicación de la actividad de mercado. ❑ Sacrificio de animales en sitios inadecuados e insolubles. ❑ Inexistencia de plaza de ferias. ❑ Mala ubicación del cementerio. ❑ Ausencia de escenarios deportivos. | <ul style="list-style-type: none"> ❑ Reubicación y construcción Plaza de Mercado fuera del casco urbano ❑ Compra del lote, construcción y dotación de la Plaza de Ferias y matadero. ❑ Implementar un plan de mitigación para el Cementerio. ❑ Compra de lote para reubicar cancha de futbol y construcción de estadio y parque recreativo infantil. ❑ dotación completa de implementos deportivos. |
| RURAL – VEREDAS | | |
| RURAL | <ul style="list-style-type: none"> ❑ Falta de tiendas comunitarias donde se puedan conseguir productos de primera necesidad y a bajo precio. | <ul style="list-style-type: none"> ❑ Organizar a la comunidad para dotar de tiendas comunitarias donde se comercialice productos básicos, drogas y e insumos agrícolas. |

Capítulo V

PROPOSITOS, OBJETIVOS Y ESTRATEGIAS

COMPONENTE RURAL Y URBANO

CONTENIDO

- ❑ FUNES PRODUCTIVO
 - ❑ FUNES SALUDABLE
 - ❑ FUNES HACIA LA EXCELENCIA EDUCATIVA
 - ❑ FUNES RESCATA SU CULTURA
 - ❑ INFRAESTRUCTURA PARA EL CRECIMIENTO CONTINUO
 - ❑ FUNES PARTICIPATIVO
-
- ❑ CONECTIVIDAD URBANA

FUNES PRODUCTIVO

PROPOSITO: Mejoramiento de las condiciones de vida de los productores mediante el apoyo a los sectores más importantes de la Economía Funeña.

OBJETIVOS:

1. Promover proyectos asociativos que dinamicen la economía agropecuaria.
2. Promover e impulsar sectores como el Agroturismo y diversificación de cultivos.
3. Impulsar cadenas productivas entre los agricultores.
4. Mejorar los procesos de tenencia y legalización de tierras.

ESTRATEGIA:

- A. Fortalecer programas de asistencia técnica a través de convenios de la UMATA con el SENA.
- B. Asignar recursos para invertir en proyectos investigativos conjuntamente con las universidades para nuevas variedades de frijol, Arveja y frutas.
- C. Gestionar la Vinculación al Municipio en los programas de desarrollo asociativo promovidos por el Gobierno Nacional a través del Ministerio de Agricultura.
- D. Gestionar ante el Ministerio de Ambiente la financiación de programas para promocionar el Municipio Ecoturísticamente.
- E. Promocionar al Municipio en ferias y eventos turísticos como destino de interés ecoturístico.
- F. Realizar convenios con entidades como Ministerio de Agricultura para incluir al Municipio en las cadenas productivas.
- G. Se identificará mercado Nacional o Internacional para productos como las frutas y la quinua para la comercialización mediante la organización de productores.
- H. Titular tierras a través del programa del Banco Agrario con el fin de facilitar el acceso a créditos de los productores Rurales.

FUNES SALUDABLE

PROPOSITO: Mejorar la prestación de servicios de salud y asegurar al 100% de la población Rural y Urbana de los estratos subsidiables al Régimen Subsidiado.

OBJETIVOS:

1. Aumentar la Cobertura del régimen subsidiado en la zona Rural al 100% de la población del estrato subsidiable y en el Sector Urbano al 90%.
2. Fortalecimiento del Fonsos Local de Salud
3. Disminución de las tasas de morbimortalidad en Funes

ESTRATEGIA:

- A. Gestionar ante el Viceministerio de Protección Social recursos para aumentar el número de carnetizados.
- B. Poner en práctica el Nuevo sisben para focalizar la población que realmente necesita la carnetización.
- C. Reestructurar las funciones y el sistema financiero del Fondo Local de Salud, fortaleciendo sistemas de información y estadísticas.
- D. Capacitar en administración de salud al personal administrativo y científico del Fondo Local de Salud.
- E. Implementar programas agresivos de prevención y ejecutar el Plan de Atención Básica en forma coordinada y continua.
- F. Capacitar a la población usuaria del servicio en hábitos de salud.
- G. Ejecutar jornadas de vacunación conjuntamente con el Departamento y la Nación para llegar a toda la población infantil.

FUNES HACIA LA EXCELENCIA EDUCATIVA

PROPOSITOS:

- Aumentar la cobertura en educación formal de niños matriculados en edad escolar pasando del 64% en el año lectivo 2003 – 2004 al 90% en el periodo 2005 – 2007 disminuyendo el analfabetismo del Municipio de Funes.
- Mejorar la calidad educativa de las instituciones educativas y las personas vinculadas al sistema

OBJETIVOS:

1. Aumentar el número de niños matriculados en el sistema y su permanencia en el mismo especialmente en el sector Rural.
2. Elaborar el Plan Municipal de Educación.
3. Implementar nuevas metodologías educativas como la telesecundaria para población que no se encuentra dentro del sistema educativo.
4. Mejorar los ambientes educativos de las instituciones educativas tanto urbanas como rurales.
5. Mejorar las condiciones de los docentes Municipales.

ESTRATEGIA:

- A. Incluir al Municipio de Funes en los programas que ejecuta el Ministerio de Educación para incrementar coberturas regionales y locales.
- B. Gestionar ante el Ministerio de Educación proyectos para ser financiados por el programa de Ley 21.
- C. Elaborar proyectos de infraestructura y dotación y gestionarlos ante la Secretaria de Educación Departamental.

FUNES RESCATA SU CULTURA

PROPOSITO: Rescatar, defender y promover las tradiciones, costumbres y el talento FUNEÑO

OBJETIVOS:

1. Fomentar en la niñez y la Juventud la recuperación de los valores culturales en todo el territorio de Funes
2. Fortalecer la participación de la comunidad en la elaboración de proyectos culturales.
3. Fomentar la lectura, la formación Artística y Cultural de toda la población FUNEÑA.
4. Promocionar y Divulgar las manifestaciones del arte y la cultura del Municipio de Funes en eventos Departamentales y Nacionales.
5. Mejorar la infraestructura física de los espacios existentes que promuevan la cultura.

ESTRATEGIA:

- A. Destinar cada año recursos del presupuesto de los Ingresos Corrientes de la Nación para financiar las actividades y eventos culturales.
- B. Firmar convenios con el Ministerio de Cultura dentro del **PROGRAMA NACIONAL DE CONCERTACIÓN Y ESTÍMULOS**, para impulsar Eventos Culturales tales como: Carnavales, festivales, fiestas tradicionales y exposiciones.
- C. Elaborar proyectos para ser Gestionados ante el Ministerio de Cultura dentro del **PROGRAMA NACIONAL DE INFRAESTRUCTURA CULTURAL “LA CASA GRANDE”**, para: Construcción centros culturales y/o artesanales bibliotecas museos teatros archivo municipal.
- D. Gestionar ante el Gobierno Departamental Recursos para la financiación de programas e infraestructura cultural.
- E. Crear tasas que financien proyectos culturales.

INFRAESTRUCTURA PARA EL CRECIMIENTO CONTINUO

ACUEDUCTO

PROPOSITO: Mejorar, mantener y optimizar los sistemas de acueducto existentes, ampliando la cobertura del sector Rural al 60% de la población, y el 100% del Casco Urbano.

OBJETIVOS:

1. Ampliar la cobertura de los sistemas de Acueducto Rurales y Urbano.
2. Mejorar la calidad del agua que consumen los habitantes de las 17 Veredas y el Sector Urbano.
3. Recuperar las fuentes que surten los sistemas de acueducto Urbano, mediante la reforestación y adquisición de predios donde se encuentra los nacimientos de agua.
4. Mejorar administrativamente las entidades que prestan lo servicios tanto en la zona Rural como en el Sector Urbano.

ESTRATEGIA:

- A. Presupuestar recursos importantes para las vigencias siguientes con el objeto de construir sistemas priorizados por la comunidad.
- B. Elaborar proyectos de Construcción de Acueducto para las Veredas que no cuentan con sistema de suministro de agua.
- C. Gestionar ante el Ministerio de Ambiente, recursos para la optimización del acueducto Urbano incluyendo la construcción de planta de tratamiento.
- D. Solicitar asistencia técnica a la Dirección de Agua Potable y Saneamiento Básico del Ministerio de Ambiente para la presentación de proyectos.
- E. Desarrollar programa de capacitación a la comunidad sobre cultura del agua para mejorar uso del agua.

INFRAESTRUCTURA PARA EL CRECIMIENTO CONTINUO

ALCANTARILLADO

PROPOSITOS:

- Construir sistemas de disposición de aguas residuales en la población Rural.
- Optimizar y ampliar la cobertura del sistema de alcantarillado urbano.

OBJETIVOS:

1. Ampliar la cobertura del sistema de evacuación de aguas residuales en el sector Rural al 80% de la población.
2. Construir sistemas de evacuación de aguas residuales (letrinas y pozos septicos), en el 100% de la Veredas.
3. Optimizar sistema de alcantarillado Urbano tanto de aguas servidas como de aguas lluvias.
4. Ampliar la cobertura del sistema de alcantarillado urbano al 100% de la población.
5. Ejecutar sistema de tratamiento de aguas residuales.

ESTRATEGIA:

- A. Incluir recursos del sistema general de participaciones para cofinanciar y ejecutar proyectos de letrinización y pozos septicos.
- B. Elaborar proyectos para la construcción de letrinas y pozos septicos en la zona rural.
- C. Gestionar ante el Banco Agrario y entidades del orden internacional recursos para la financiación de proyectos de saneamiento básico Rural.
- D. Elaborar proyecto de plan maestro de alcantarillado incluyendo aguas servidas, aguas lluvias y sistema de tratamiento para el 100% de la población Urbana.
- E. Gestionar recursos ante el Ministerio de Ambiente para la construcción del sistema de tratamiento de aguas residuales.

INFRAESTRUCTURA PARA EL CRECIMIENTO CONTINUO

ASEO

PROPOSITO: Mejorar calidad de vida de los habitantes y el medio ambiente Rural y Urbano.

OBJETIVOS:

1. Definir sistemas de tratamiento y disposición final de basuras en los núcleos poblacionales.
2. Optimizar sistema de tratamiento de residuos sólidos en el casco urbano.

ESTRATEGIA:

- A. Destinar recursos del sistema general de participaciones para adelantar estudios de tratamiento y disposición final de basuras.
- B. Diseñar sistema Regional de recolección y disposición final de residuos sólidos para los centros poblados de: Grupo 1 Chitarran, Chapal y La Mesa; Grupo 2 La Vega, Guapuscal Alto y Guapuscal Bajo.
- C. Elaborar proyecto de manejo integral de residuos sólidos.
- D. Gestionar recursos del orden Departamental y Nacional para la construcción de un sistema integral de manejo de residuos sólidos.

INFRAESTRUCTURA PARA EL CRECIMIENTO CONTINUO

ELECTRIFICACION

PROPOSITO: Ampliar la cobertura de electrificación domiciliaria a todo el territorio Municipal.

OBJETIVOS:

1. Llegar al 100% de la Veredas con servicio de electricidad.
2. Mejorar la infraestructura existente tanto en el Sector Rural como Urbano.
3. Dotar al 100% de los centros poblados de alumbrado público.

ESTRATEGIA:

- A. Gestionar ante el ICCE del Ministerio de Energía la asignación de recursos para electrificar la Veredas de Tellez Alto, La Soledad, Sucumbios, La loma y Peñas Blancas.
- B. Asignar recursos provenientes de la Estampilla Pro Electrificación Rural para cofinanciar proyectos y mantenimiento de Red y Posteadura existente.
- C. Gestionar ante CEDENAR el mantenimiento de Red y alumbrado público.

INFRAESTRUCTURA PARA EL CRECIMIENTO CONTINUO

TELEFONIA

PROPOSITO: Intercomunicar al 100% de la Veredas

OBJETIVOS:

1. Conectar telefónicamente al 100% de las Veredas de Funes.
2. Mejorar sistema de comunicación existente, SAI, COMPARTEL, RADIOS COMUNITARIOS.
3. Optimizar sistema de posteadura y red existente de TELECOM.

ESTRATEGIA:

- A. Gestionar ante el Ministerio de Comunicaciones programa Compartel la instalación del sistema al 100% de la Veredas y mantenimiento de los existentes.
- B. Gestionar ante COLOMBIA TELECOMUNICACIONES el mantenimiento del sistema SAIS tanto del Casco Urbano como de la Zona Rural.
- C. Reparar y entregar radios comunitarios existentes

INFRAESTRUCTURA PARA EL CRECIMIENTO CONTINUO

VIAS

PROPOSITO: Mejorar la conectividad Rural con el mantenimiento, construcción y la rehabilitación de las Vías que comunican a las 17 Veredas.

OBJETIVOS:

1. Rehabilitar el 100% de las vías que comunican al Municipio con la zona Rural.
2. Realizar apertura de las Vías que comunican a las Veredas de La loma y Sucumbios.
3. Pavimentar la Via principal de acceso al Municipio de Funes en una longitud de 7.2 Kmts.
4. Construir puentes para conectar la Vereda La loma y sobre la quebrada Negra para integrar la economía Funeña con el sur del Departamento.

ESTRATEGIA:

- A. Elaborar proyectos para el mejoramiento y mantenimiento de la Red Vial Municipal.
- B. Destinar recursos del presupuesto Municipal para el mantenimiento de las Vías Rurales de Funes y cofinanciar proyectos del mismo sector.
- C. Gestionar ante el INVIAS – RED TERCIARIA la asignación de recursos para el mantenimiento Vial Rural.
- D. Presentar ante la Secretaria de Infraestructura del Departamento los proyectos para el mejoramiento de la Red Vial Municipal.
- E. Gestionar ante el Ministerio de Transporte la contratación del proyecto de pavimentación de la Via FUNES – PILCUAN en una longitud de 7.2 Kmts.
- F. Elaborar proyectos y gestionar recursos para construir los puentes sobre las quebaradas la Humeadora para unir TELLEZ BAJO con LA LOMA y Quebrada Negra para interconectar al Municipio de Funes con el Municipio de Puerres.
- G. Reparar maquinaria existente para realizar mantenimiento de la Red Vial Municipal y cofinanciar con bienes y servicios los proyectos viabilizados por las entidades Nacionales y Departamentales.

INFRAESTRUCTURA PARA EL CRECIMIENTO CONTINUO

RECREACION Y DEPORTE

PROPOSITO: Reactivación de los eventos recreativos, deportivos y aprovechamiento del tiempo libre.

OBJETIVOS:

1. Destinar recursos del presupuesto Municipal con el capítulo específico para el sector.
2. Patrocinar, fomentar, masificar y divulgar la práctica del Deporte, la Recreación y el Aprovechamiento del tiempo libre y la promoción en la niñez y la Juventud en todo el territorio de FUNES.
3. Elaborar y gestionar ante COLDEPORTES recursos para la construcción de escenarios deportivos como el estadio Municipal, Parque infantil y polideportivo Municipal.
4. Gestionar ante el Gobierno Departamental recursos provenientes del IVA a la telefonía Celular para financiar eventos e infraestructura deportiva.

ESTRATEGIA:

- A. Poner en práctica los lineamientos establecidos por el Gobierno Nacional cuando expidió la Ley 181 de 1995.
- B. Destinar cada año recursos del presupuesto de Ingresos Corrientes de la Nación para financiar y fomentar las actividades de Recreación y Deporte.
- C. Fortalecer mediante la financiación con recursos propios las distintas disciplinas deportivas asociadas en clubes y fomentar el deporte **FORMATIVO, SOCIAL COMUNITARIO, COMPETITIVO y AFICIONADO**, mediante la organización de campeonatos InterMunicipales.
- D. Presentar una iniciativa el Honorable Concejo Municipal para crear la estampilla pro cultura, recreación y deporte con el fin de financiar eventos deportivos culturales y recreacionales.
- E. Institucionalizar el programa de **VACACIONES RECREATIVAS** de tal manera que nuestros niños durante el periodo de vacaciones participen en eventos deportivos, artísticos y recreacionales que serán coordinados por el **ENTE DEPORTIVO de FUNES**.

INFRAESTRUCTURA PARA EL CRECIMIENTO CONTINUO

VIVIENDA

PROPOSITO: Mejorar las condiciones de vida de los habitantes de la zona Rural y Urbana de FUNES, facilitando el acceso a programas de mejoramiento y construcción de vivienda nueva.

OBJETIVOS:

1. Destinar recursos para elaborar proyectos de mejoramiento de vivienda urbana y rural.
2. Aumentar la cobertura de programas de vivienda, mejorando 200 viviendas y dando solución de viviendas nuevas a 50 usuarios.
3. Ampliar la cobertura en la calidad de vivienda dotando de servicios básicos proyectos de vivienda.

ESTRATEGIA:

- A. Asignar recursos para la compra de predios con el fin de solucionar déficit de vivienda en la zona Rural y Urbana.
- B. Presentar proyectos de mejoramiento de vivienda Rural y construcción de viviendas nuevas, en cada convocatoria que haga el Banco Agrario de Colombia.
- C. Presentar proyectos de mejoramiento de vivienda y construcción de viviendas nuevas en cada convocatoria por esfuerzo territorial que haga el Ministerio de Ambiente Vivienda y Desarrollo Territorial.

INFRAESTRUCTURA PARA EL CRECIMIENTO CONTINUO

EQUIPAMIENTO

PROPOSITO: Fortalecimiento de la infraestructura general, brindando condiciones optimas para atraer inversión y crecimiento económico para el Municipio.

OBJETIVOS:

1. Mejorar las condiciones de vida de los habitantes con equipamientos sociales y técnicos optimos.
2. Dotar al Municipio de Funes de la infraestructura técnica, como Plaza de Mercado, Matadero, Plaza de Ferias y Plaza Principal.
3. Fomentar la inversión privada con la existencia de infraestructura técnica requerida.

ESTRATEGIA:

- A. Destinar recursos para elaborar estudios y cofinanciar proyectos de infraestructura como equipamientos sociales.
- B. Elaborar los estudios correspondientes para la construcción de Plaza de Ferias, Matadero, Plaza de Mercado y renovación Urbana del Parque principal.
- C. Gestionar la obtención de recursos para la construcción de los equipamientos técnicos y sociales.

FUNES PARTICIPATIVO

PROPOSITO: Fortalecer la participación comunitaria en todos los procesos de desarrollo que asuma la administración Municipal de FUNES.

OBJETIVOS:

1. Establecer mecanismos de participación.
2. Fortalecer la Oficina de Planeación y desarrollo comunitario.
3. Fortalecer la coordinación interinstitucional con mecanismos de participación.

ESTRATEGIA:

- A. Realizar convenios con la oficina de desarrollo comunitario del Departamento para que se realicen procesos de capacitación a la comunidad sobre mecanismos de organización y participación en procesos de desarrollo.
- B. Presentar proyecto ante el Ministerio del Interior para construir la casa de paso y participación ciudadana de Funes.
- C. Suscribir convenios con el Ministerio del Interior para asistencia técnica en mecanismos de participación y organización de grupos de base de la sociedad civil.
- D. Realizar convenios con la Policía Nacional para proyectos de convivencia ciudadana.
- E. Gestionar proyectos de genero ante el programa de la presidenta de la República sobre Mujer y género apoyando organizaciones de mujeres.
- F. Se convocará a la constitución de la Veedurías Ciudadanas.
- G. Apoyar los grupos asociativos con caracter empresarial y gestionar conjuntamente los proyectos productivos.

CONECTIVIDAD URBANA

PROPOSITO: Mejorar la movilidad Urbana y la conectividad con la zona rural y los Municipios Vecinos de Funes.

OBJETIVOS:

1. Ampliar la cobertura de Vías Urbanas pavimentadas pasando del 40% al 70% en los próximos cuatro años.
2. Realizar la conectividad Urbana con la apertura de las calles que no permiten la continuidad de las calles.
3. Realizar el afirmado del 100% de la Vías Urbanas.
4. Realizar señalización de las principales Vías arterias del perímetro urbano.

ESTRATEGIA:

- A. Destinar recursos del presupuesto Municipal dentro del sector Vial para financiar los estudios de pavimentación calles Urbanas.
- B. Gestionar ante FINDETER la obtención de créditos para la pavimentación del 70% de las Vías Urbanas.
- C. Con la maquinaria del Municipio y obreros de la administración, realizar el afirmado del 100% de las Vías que queden pendientes de pavimentar.
- D. Gestionar con el Instituto Departamental de Transito IDATT, la señalización de las Vías Urbanas y darle fluidez del tráfico especialmente en los días de mercado.

ARTICULO SEGUNDO. Adoptar la composición de los planes y programas del Plan de Desarrollo "**FUNES HACIA EL CONTINUO CRECIMIENTO**", durante el periodo 2004 – 2007, conforme al siguiente resumen:

Capítulo VI

PLANES Y PROGRAMAS PARA EL CONTINUO CRECIMIENTO

- ❑ FUNES PRODUCTIVO
 - ❑ FUNES SALUDABLE
 - ❑ FUNES HACIA LA EXCELENCIA EDUCATIVA
 - ❑ FUNES RESCATA SU CULTURA
 - ❑ INFRAESTRUCTURA PARA EL CRECIMIENTO CONTINUO
 - ❑ FUNES PARTICIPATIVO
-
- ❑ CONECTIVIDAD URBANA

PLAN PLURIANUAL DE EJECUCION POR EJES DE ACCION 2004 - 2007

| EJES DE ACCION | FUENTE DE FINANCIACION (En pesos Corrientes) | | | | | | | TIEMPO DE EJECUCIÓN | | | | |
|--|---|---------------|----------------|---------------|---------------|-------------|-------------|---------------------|-------------|----------------|---------------|---------------|
| | PROPIOS | CREDITO | NACION | DEPT/TO | COOPER INTERN | COMUNIDA | OTROS | TOTAL | 2004 | 2005 | 2006 | 2007 |
| FUNES PRODUCTIVO | 505.000.000 | 900.000.000 | 3.110.000.000 | | 400.000.000 | 190.000.000 | 200.000.000 | 5.305.000.000 | 20.000.000 | 495.000.000 | 2.975.000.000 | 1.815.000.000 |
| FUNES SALUDABLE | 286.258.000 | | 627.000.000 | 5.000.000 | | 1.800.000 | 141.000.000 | 1.061.058.000 | 12.198.000 | 622.660.000 | 360.950.000 | 65.250.000 |
| FUNES HACIA LA EXCELENCIA EDUCATIVA | 344.000.000 | | 442.000.000 | 198.000.000 | 30.000.000 | 49.000.000 | 15.000.000 | 1.078.000.000 | | 126.000.000 | 618.000.000 | 334.000.000 |
| FUNES RESCATA SU CULTURA | 53.000.000 | 20.000.000 | 115.000.000 | 140.000.000 | | | | 328.000.000 | | 40.000.000 | 108.000.000 | 180.000.000 |
| INFRAESTRUCTURA PARA EL CRECIMIENTO CONTINUO | 1.202.000.000 | 245.000.000 | 16.108.000.000 | 428.000.000 | 5.000.000 | 86.000.000 | 8.000.000 | 18.082.000.000 | 89.000.000 | 12.365.000.000 | 2.901.500.000 | 2.726.500.000 |
| FUNES PARTICIPATIVO | 166.800.000 | | 684.000.000 | 233.000.000 | 70.000.000 | 3.000.000 | 2.000.000 | 1.158.800.000 | 12.000.000 | 199.300.000 | 565.100.000 | 382.400.000 |
| CONECTIVIDAD URBANA | 187.000.000 | | 285.000.000 | 147.000.000 | | 14.000.000 | 10.000.000 | 643.000.000 | | 139.000.000 | 282.000.000 | 222.000.000 |
| SUB - TOTAL | 2.744.058.000 | 1.165.000.000 | 21.371.000.000 | 1.151.000.000 | 505.000.000 | 343.800.000 | 376.000.000 | 27.655.858.000 | 133.198.000 | 13.986.960.000 | 7.810.550.000 | 5.725.150.000 |
| TOTAL | 27.655.858.000 | | | | | | | | | | | |

ARTICULO TERCERO. Adoptar la Relación de Proyectos Priorizados por dimensiones dentro del Programa de Ejecución y en el Marco General del Plan de Desarrollo en los sectores urbano y rural, cuya financiación estará a cargo del Municipio y en cofinanciación con otras entidades del orden local, departamental, nacional e internacional.

ARTICULO CUARTO. PRIORIZACION DE PROYECTOS. Los programas y proyectos identificados en el Plan de Desarrollo, son los priorizados en los Talleres Urbanos y Rurales realizados según la metodología participativa. Composición del Plan de Inversiones del Plan de Desarrollo "**FUNES HACIA EL CONTINUO CRECIMIENTO**", durante el periodo 2004 – 2007, conforme al siguiente resumen:

Capítulo VII

PLAN DE INVERSIONES PARA EL CONTINUO CRECIMIENTO

- ❑ FUNES PRODUCTIVO
 - ❑ FUNES SALUDABLE
 - ❑ FUNES HACIA LA EXCELENCIA EDUCATIVA
 - ❑ FUNES RESCATA SU CULTURA
 - ❑ INFRAESTRUCTURA PARA EL CRECIMIENTO CONTINUO
 - ❑ FUNES PARTICIPATIVO
-
- ❑ CONECTIVIDAD URBANA

PROYECTOS FUNES PRODUCTIVO

| PERFIL DE PROYECTO No 1 | | | | |
|---------------------------|--|--------------------|--------------------|-------------------|
| Nombre | Sendero Ecoturístico PANAPAZ (parque Nacional de los Pastos) | | | |
| Dimensión | Económica – Generación de Empleo | | | |
| Localización | Veredas San José – Chilamuel – Purutal – El Macal – Sucumbios – La Soledad (microcuenca rio Téllez) | | | |
| Objetivo | Incentivar el turismo en la región y Generar Empleo e Ingresos | | | |
| Descripción | Construcción Sendero Ecoturístico | | | |
| Justificación | No existe en el Municipio proyectos turísticos Explotados | | | |
| Meta | El Municipio cuenta con sendero Ecoturístico en el Año 2007 | | | |
| Estrategias | Elaborar proyecto y gestionar recursos para la consultoria y ejecución en el orden nacional e internacional. | | | |
| Aspectos Ambientales | Requiere de estudio de impacto ambiental o viabilidad ambiental | | | |
| Aspectos Sociales | Mejora la calidad de vida de la población | | | |
| Aspectos Económicos | Contribuye a generar empleo e ingresos en la población | | | |
| Beneficiarios Directos | 7.405 habitantes del Municipio | | | |
| Valor Estimado | \$300.000.000.oo | | | |
| FUENTE / AÑO | 2004 | 2005 | 2006 | 2007 |
| Recurso Propios | | 20.000.000 | 30.000.000 | 50.000.000 |
| Recurso de crédito | | | | |
| Recursos Nación | | | | |
| Recursos Departamento | | | | |
| Cooperación Internacional | | | | |
| Comunidad | | | | |
| Otros | | 100.000.000 | 70.000.000 | 30.000.000 |
| Total Inversión | | 120.000.000 | 100.000.000 | 80.000.000 |

| PERFIL DE PROYECTO No 2 | | | | |
|--------------------------------|---|-------------|--------------------|-------------|
| Nombre | Construcción de Invernaderos | | | |
| Dimensión | Agropecuaria | | | |
| Localización | Zona Rural | | | |
| Objetivo | Optimizar los sistemas de cultivos | | | |
| Descripción | Construir invernaderos en la Veredas que se requieran de acuerdo al proyecto productivo focalizado. | | | |
| Justificación | Falta de tecnologías apropiadas para cultivos | | | |
| Meta | El Municipio cuenta con sistemas diversificados para cultivos | | | |
| Estrategias | Elaborar proyectos y gestionarlos con entidades como Ministerio de Agricultura. | | | |
| Aspectos Ambientales | No se requiere de estudio de impacto ambiental | | | |
| Aspectos Sociales | Mayor participación de la comunidad | | | |
| Aspectos Económicos | Se mejoran los ingresos familiares | | | |
| Beneficiarios Directos | Habitantes focalizado del Municipio | | | |
| Valor Estimado | \$100.000.000 | | | |
| FUENTE / AÑO | 2004 | 2005 | 2006 | 2007 |
| Recurso Propios | | | | |
| Recurso de crédito | | | | |
| Recursos Nación | | | 100.000.000 | |
| Recursos Departamento | | | | |
| Cooperación Internacional | | | | |
| Comunidad | | | | |
| Otros | | | | |
| Total Inversión | | | 100.000.000 | |

| PERFIL DE PROYECTO No 3 | | | | |
|--------------------------------|---|-------------|--------------------|-------------------|
| Nombre | Agroindustrialización del Frijol | | | |
| Dimensión | Agropecuaria | | | |
| Localización | Zona Rural | | | |
| Objetivo | Transformar el frijol en harina para Comercialización, generar empleo e ingresos familiares. | | | |
| Descripción | Conformar Asociación Microempresarial para Transformar el Frijol en Harina y Desarrollar Proceso de Comercialización. . | | | |
| Justificación | No se explota en forma agroindustrial el frijol. | | | |
| Meta | La comunidad campesina del Municipio se encuentra Asociada en microempresas y ha mejorado sus ingresos con la transformación del frijol en harina en el año 2007. | | | |
| Estrategias | Organizar al campesinado en organizaciones comunitarias y Elaborar proyectos y gestionarlos con entidades como Ministerio de Agricultura. | | | |
| Aspectos Ambientales | No se requiere de estudio de impacto ambiental | | | |
| Aspectos Sociales | La comunidad de Funes organizada en microempresas Rurales | | | |
| Aspectos Económicos | Se mejoran los ingresos familiares y se dinamiza la economía campesina. | | | |
| Beneficiarios Directos | Habitantes focalizados del Municipio | | | |
| Valor Estimado | \$150.000.000 | | | |
| FUENTE / AÑO | 2004 | 2005 | 2006 | 2007 |
| Recurso Propios | | | | |
| Recurso de crédito | | | | |
| Recursos Nación | | | 100.000.000 | 50.000.000 |
| Recursos Departamento | | | | |
| Cooperación Internacional | | | | |
| Comunidad | | | | |
| Otros | | | | |
| Total Inversión | | | 100.000.000 | 50.000.000 |

| PERFIL DE PROYECTO No 4 | | | | |
|--------------------------------|---|-------------------|-------------------|-------------------|
| Nombre | Transferencia de Tecnología Agroindustrial | | | |
| Dimensión | Agropecuaria | | | |
| Localización | Zona Rural | | | |
| Objetivo | Mejorar sistemas de cultivos en el Municipio de Funes | | | |
| Descripción | Desarrollar talleres y cursos de capacitación con énfasis en la transferencia de tecnología apropiada para cultivos propios de la zona. | | | |
| Justificación | No existe Transferencia de tecnologías apropiadas para cultivos | | | |
| Meta | El Municipio cuenta con sistemas diversificados para cultivos | | | |
| Estrategias | Firmar convenios con instituciones técnicas y universidades para desarrollar y transferir tecnologías apropiadas. | | | |
| Aspectos Ambientales | No se requiere de estudio de impacto ambiental | | | |
| Aspectos Sociales | Mayor participación de la comunidad | | | |
| Aspectos Económicos | Se mejoran los ingresos de familias campesinas | | | |
| Beneficiarios Directos | Habitantes focalizado del Municipio | | | |
| Valor Estimado | \$75.000.000.00 | | | |
| FUENTE / AÑO | 2004 | 2005 | 2006 | 2007 |
| Recurso Propios | | 5.000.000 | 5.000.000 | 5.000.000 |
| Recurso de crédito | | | | |
| Recursos Nación | | 20.000.000 | 20.000.000 | 20.000.000 |
| Recursos Departamento | | | | |
| Cooperación Internacional | | | | |
| Comunidad | | | | |
| Otros | | | | |
| Total Inversión | | 25.000.000 | 25.000.000 | 25.000.000 |

| PERFIL DE PROYECTO No 5 | | | | |
|--------------------------------|---|-------------------|----------------------|--------------------|
| Nombre | Construcción Sistemas de Riego Rural | | | |
| Dimensión | Agropecuaria | | | |
| Localización | Zona Rural | | | |
| Objetivo | Mejorar sistemas de cultivos en el Municipio de Funes | | | |
| Descripción | Elaborar proyectos para riego en la zona Rural de Funes para mejorar cultivos propios de la zona. | | | |
| Justificación | Escasez de recurso hídrico para riego de cultivos propios de la zona. | | | |
| Meta | El Municipio cuenta con sistemas de riego en la zona Rural para cultivos | | | |
| Estrategias | Elaborar proyectos, asignar recursos del Sistema General de participaciones, gestionar recursos del orden Regional Nacional e Internacional | | | |
| Aspectos Ambientales | Se requiere de estudios de impacto ambiental | | | |
| Aspectos Sociales | Mayor participación de la comunidad | | | |
| Aspectos Económicos | Se mejoran los ingresos de familias campesinas y se dinamiza economía Local y Regional | | | |
| Beneficiarios Directos | Habitantes del Municipio | | | |
| Valor Estimado | \$2.800.000.000.00 | | | |
| FUENTE / AÑO | 2004 | 2005 | 2006 | 2007 |
| Recurso Propios | | 50.000.000 | 50.000.000 | 50.000.000 |
| Recurso de crédito | | | | |
| Recursos Nación | | | 1.800.000.000 | 500.000.000 |
| Recursos Departamento | | | | |
| Cooperación Internacional | | | 200.000.000 | |
| Comunidad | | | | 150.000.000 |
| Otros | | | | |
| Total Inversión | | 50.000.000 | 2.050.000.000 | 700.000.000 |

PROYECTOS FUNES SALUDABLE

| PERFIL DE PROYECTO No. 1 | | | | |
|---------------------------|---|--------------------|--------------------|-------------|
| Nombre | Construcción y Dotación Nuevo Centro de Salud. | | | |
| Dimensión | Salud | | | |
| Localización | Centro de Salud Casco Urbano | | | |
| Objetivo | Brindar a la comunidad infraestructura de salud dotada y optimas condiciones. | | | |
| Descripción | Construcción de un nuevo centro de salud y dotar la planta física con todos los elementos requeridos. | | | |
| Justificación | Incumplimiento del estándar exigidos por el Acuerdo 2309. | | | |
| Meta | Funes cuenta con nueva infraestructura en salud y completamente dotado. | | | |
| Estrategias | Elaborar proyecto y gestionar recursos. | | | |
| Aspectos Ambientales | Se requiere estudio de impacto ambiental para manejo de residuos hospitalarios peligrosos. | | | |
| Aspectos Sociales | La comunidad mejora su servicio y participa mediante comites de vigilancia. | | | |
| Aspectos Económicos | Se reducen costos por mantenimiento y se genera mayores recursos por copagos. | | | |
| Beneficiarios Directos | 7.405 habitantes del municipio de Funes. | | | |
| Valor Estimado | \$500.000.000.oo | | | |
| FUENTE / AÑO | 2004 | 2005 | 2006 | 2007 |
| Recurso Propios | | | | |
| Recurso de crédito | | | | |
| Recursos Nación | | 250.000.000 | 200.000.000 | |
| Recursos Departamento | | | | |
| Cooperación Internacional | | | | |
| Comunidad | | | | |
| Otros Fondo Local Salud | | 50.000.000 | | |
| Total Inversión | | 300.000.000 | 200.000.000 | |

| PERFIL DE PROYECTO No. 2 | | | | |
|---------------------------------|--|-------------|--------------------|-------------|
| Nombre | Dotación Ambulancia | | | |
| Dimensión | Salud | | | |
| Localización | Municipio de Funes. | | | |
| Objetivo | Dotar a la comunidad de un servicio de transporte asistencial básico. | | | |
| Descripción | Adquisición de una ambulancia con elemento básicos de atención. | | | |
| Justificación | Deficiencia en el traslado de pacientes en la zona Rural. | | | |
| Meta | Centro de Salud con ambulancia en el año 2007. | | | |
| Estrategias | Elaborar proyecto y gestionar recursos ante el Viceministerio de salud u ONGs Internacionales. | | | |
| Aspectos Ambientales | | | | |
| Aspectos Sociales | La comunidad se siente mejor atendida. | | | |
| Aspectos Económicos | Disminución de costos para la comunidad por gastos de transporte. | | | |
| Beneficiarios Directos | 7.405 habitantes del municipio de Funes. | | | |
| Valor Estimado | \$120.000.000.00 | | | |
| FUENTE / AÑO | 2004 | 2005 | 2006 | 2007 |
| Recurso Propios | | | | |
| Recurso de crédito | | | | |
| Recursos Nación | | | 100.000.000 | |
| Recursos Departamento | | | | |
| Cooperación Internacional | | | | |
| Comunidad | | | | |
| Otros Fondo Local Salud | | | 20.000.000 | |
| Total Inversión | | | 120.000.000 | |

| PERFIL DE PROYECTO No. 3 | | | | |
|---------------------------------|--|-------------|-------------|-------------------|
| Nombre | Dotación Incinerador Residuos Peligrosos | | | |
| Dimensión | Salud | | | |
| Localización | Municipio de Funes. | | | |
| Objetivo | Dotar al centro de salud de un servicio de incineración. | | | |
| Descripción | Contratar la instalación de incinerador de elementos peligrosos. | | | |
| Justificación | Mal manejo de residuos hospitalarios peligrosos e incumplimiento lineamientos del Decreto 2676 del Ministerio de Ambiente y demás normas expedidas por las entidades del sector. | | | |
| Meta | Centro de Salud cuenta con sistema de incineración de elementos hospitalarios peligrosos en el año 2007. | | | |
| Estrategias | Elaborar el plan de manejo de residuos sólidos hospitalarios y gestionar recursos ante el Viceministerio de salud e Instituto Departamental de Salud. | | | |
| Aspectos Ambientales | Se mejora sustancialmente el manejo de residuos hospitalarios peligrosos | | | |
| Aspectos Sociales | La comunidad se siente más segura con la incineración de residuos hospitalarios. | | | |
| Aspectos Económicos | Disminución de costos por el pago para disponer residuos hospitalarios. | | | |
| Beneficiarios Directos | 7.405 habitantes del municipio de Funes. | | | |
| Valor Estimado | \$20.000.000.00 | | | |
| FUENTE / AÑO | 2004 | 2005 | 2006 | 2007 |
| Recurso Propios | | | | |
| Recurso de crédito | | | | |
| Recursos Nación | | | | 10.000.000 |
| Recursos Departamento | | | | 5.000.000 |
| Cooperación Internacional | | | | |
| Comunidad | | | | |
| Otros Fondo Local Salud | | | | 5.000.000 |
| Total Inversión | | | | 20.000.000 |

| PERFIL DE PROYECTO No. 4 | | | | |
|---------------------------------|---|------------------|------------------|------------------|
| Nombre | Reduccion Enfermedades Inmunoprevenibles Prevalentes Infancia y Reducción Mortalidad Infantil | | | |
| Dimensión | Salud | | | |
| Localización | Municipio de Funes | | | |
| Objetivo | Aumentar la cobertura de vacunación en el Municipio de Funes y Disminuir los factores de riesgo de las enfermedades prevalentes de la infancia IRA y EDA | | | |
| Descripción | | | | |
| Justificación | Baja Cobertura en vacunación y alto riesgo de enfermedades prevalentes en la infancia. | | | |
| Meta | Madres de familia, Madres comunitarias y FAMI Capacitadas sobre factores de riesgo signos de alarma y tratamiento en el hogar sobre EDA e IRA. Población Infantil vacunadas casa a casa | | | |
| Estrategias | Implementar actualización del SISBEN, Realizar convenios para lograr ampliar coberturas de vacunación e implementación de la Estrategia AIEPI. | | | |
| Aspectos Ambientales | No se requiere Concepto de Viabilidad ambiental | | | |
| Aspectos Sociales | Se mejora la salud de la población infantil de Funes | | | |
| Aspectos Económicos | Se reducen costos por tratamientos de enfermedades. | | | |
| Beneficiarios Directos | Menores de 1 año, de 1 a 5 años, Menores de 10 años | | | |
| Valor Estimado | \$10.000.000.00 | | | |
| FUENTE / AÑO | 2004 | 2005 | 2006 | 2007 |
| Recursos Propios | | | | |
| Recurso de crédito | | | | |
| Recursos Nación | | | | |
| Recursos Departamento | | | | |
| Cooperación Internacional | | | | |
| Comunidad | | | | |
| Otros F.L.S. – S.G.P | 2.500.000 | 2.500.000 | 2.500.000 | 2.500.000 |
| Total Inversión | 2.500.000 | 2.500.000 | 2.500.000 | 2.500.000 |

| PERFIL DE PROYECTO No. 5 | | | | |
|---------------------------------|--|------------------|------------------|------------------|
| Nombre | Salud Sexual y Reproductiva | | | |
| Dimensión | Salud | | | |
| Localización | Municipio de Funes | | | |
| Objetivo | Mejorar la Salud Sexual Reproductiva del 100% de la población de Funes. | | | |
| Descripción | Programación de talleres, conferencias y charlas en colegios, comunidad Rural y comunidad Urbana. | | | |
| Justificación | Desconocimiento de conceptos y manejo de salud sexual reproductiva. | | | |
| Meta | Programa de salud sexual y reproductiva implantado en el Municipio. métodos anticonceptivos, prevención de ITS, VIH sida, cáncer de cerviz, maltrato y abuso sexual implantados. | | | |
| Estrategias | Se realizarán convenios con el Instituto Departamental de Salud para financiar los programas y ejecutar acciones del P.A.B. con recursos del S.G.P. para salud pública | | | |
| Aspectos Ambientales | No se requiere de concepto de viabilidad ambiental | | | |
| Aspectos Sociales | Se mejora en 100% el concepto de salud sexual | | | |
| Aspectos Económicos | Se reducen costos por mejor manejo de la salud sexual en la población. | | | |
| Beneficiarios Directos | Adolescentes Hombres y Mujeres Edad Fértil en Funes | | | |
| Valor Estimado | \$5.000.000.00 | | | |
| FUENTE / AÑO | 2004 | 2005 | 2006 | 2007 |
| Recurso Propios | | | | |
| Recurso de crédito | | | | |
| Recursos Nación | | | | |
| Recursos Departamento | | | | |
| Cooperación Internacional | | | | |
| Comunidad | | | | |
| Otros F.L.S. – S.G.P | 1.250.000 | 1.250.000 | 1.250.000 | 1.250.000 |
| Total Inversión | 1.250.000 | 1.250.000 | 1.250.000 | 1.250.000 |

| PERFIL DE PROYECTO No. 6 | | | | |
|---------------------------------|---|-------------------|------------------|------------------|
| Nombre | Salud Ambiental | | | |
| Dimensión | Salud | | | |
| Localización | Municipio de Funes | | | |
| Objetivo | Mejorar la salud de las personas y conservación del medio ambiente. | | | |
| Descripción | Realizar cada mes análisis de agua y Ejecutar programa de cultura del agua para mejorar uso del recurso. | | | |
| Justificación | El Municipio presenta Contaminación de quebradas, ríos y disminución del recurso Agua. | | | |
| Meta | El Municipio Realiza análisis Físico, Químico y Bacteriológico, del agua que consume la población. La Comunidad inicia proceso de uso Racional del agua. | | | |
| Estrategias | Tomar muestras periódicas y realizar el análisis en laboratorio y gestionar ante el MINAMBIENTE la asistencia técnica para programas de cultura del agua. | | | |
| Aspectos Ambientales | Se requiere de permisos para utilización de recurso agua por parte de CORPONARIÑO. | | | |
| Aspectos Sociales | Se mejora condiciones de vida de la población. | | | |
| Aspectos Económicos | Se reducen costos por tratamientos por infecciones gastrointestinales y pérdidas en el sistema. | | | |
| Beneficiarios Directos | 7.405 Habitantes de Funes. | | | |
| Valor Estimado | \$20.000.000.00 | | | |
| FUENTE / AÑO | 2004 | 2005 | 2006 | 2007 |
| Recurso Propios | 2.000.000 | 2.000.000 | 2.000.000 | 2.000.000 |
| Recurso de crédito | | | | |
| Recursos Nación | | 12.000.000 | | |
| Recursos Departamento | | | | |
| Cooperación Internacional | | | | |
| Comunidad | | | | |
| Otros | | | | |
| Total Inversión | 2.000.000 | 14.000.000 | 2.000.000 | 2.000.000 |

| PERFIL DE PROYECTO No. 7 | | | | |
|---------------------------------|--|-------------------|------------------|-------------------|
| Nombre | Ampliación y Dotación Centro Gerontológico de Funes. | | | |
| Dimensión | Salud | | | |
| Localización | Centro Gerontológico Casco Urbano | | | |
| Objetivo | Brindar al adulto mayor mejores condiciones de vida. | | | |
| Descripción | Ampliar la infraestructura existente en lote de propiedad del Municipio y dotar con todos los elementos requeridos. | | | |
| Justificación | Los ancianos carecen de un espacio más amplio y dotación de elementos para rehabilitación y programas de recreación. | | | |
| Meta | El Cento Gerontológico de Funes cuenta en el año 2007 con mejores instalaciones para atender al adulto mayor. | | | |
| Estrategias | Elaborar proyecto y gestionar recursos ante la Gobernación, Red de Solidaridad e Instituto Departamental de Salud. | | | |
| Aspectos Ambientales | No se requiere concepto de impacto ambiental. | | | |
| Aspectos Sociales | La comunidad adulta mejora sus condiciones vida. | | | |
| Aspectos Económicos | Se reducen costos por atención de adultos en otras instituciones. | | | |
| Beneficiarios Directos | 600 Adultos mayores censados en el municipio de Funes. | | | |
| Valor Estimado | \$38.000.000.oo | | | |
| FUENTE / AÑO | 2004 | 2005 | 2006 | 2007 |
| Recurso Propios | | 3.000.000 | | |
| Recurso de crédito | | | | |
| Recursos Nación | | 15.000.000 | | |
| Recursos Departamento | | | 5.000.000 | 5.000.000 |
| Cooperación Internacional | | | | |
| Comunidad | | | | |
| Otros Fondo Local Salud | | 2.000.000 | 3.000.000 | 5.000.000 |
| Total Inversión | | 20.000.000 | 8.000.000 | 10.000.000 |

| PERFIL DE PROYECTO No. 8 | | | | |
|---------------------------------|---|-------------------|-------------------|-------------------|
| Nombre | Seguridad alimentaria | | | |
| Dimensión | Salud | | | |
| Localización | Municipio de Funes | | | |
| Objetivo | Mejorar el estado nutricional de la población Infantil | | | |
| Descripción | Capacitación continua y trabajo intersectorial con los grupos vulnerables. | | | |
| Justificación | Altos niveles de desnutrición, falta de grupos de apoyo a la lactancia y alimentación complementaria y falta de apoyo intersectorial que facilite a la población el cultivo de alimentos con valor nutricional. | | | |
| Meta | Reducir la malnutrición en menores de 5 años, promover la lactancia materna durante los próximos cuatro años.. | | | |
| Estrategias | Realizar convenios con I.C.B.F y cofinanciar proyectos | | | |
| Aspectos Ambientales | No se requiere de concepto de Viabilidad ambiental | | | |
| Aspectos Sociales | Se mejora notablemente la salud y nutrición infantil. | | | |
| Aspectos Económicos | Se reducen costos por tratamientos médicos de desnutrición. | | | |
| Beneficiarios Directos | Niños menores de 5 años y mujeres gestantes | | | |
| Valor Estimado | \$ 50.000.000.00 | | | |
| FUENTE / AÑO | 2004 | 2005 | 2006 | 2007 |
| Recurso Propios | | 3.000.000 | 3.000.000 | 3.000.000 |
| Recurso de crédito | | | | |
| Recursos Nación | | 10.000.000 | 10.000.000 | 10.000.000 |
| Recursos Departamento | | | | |
| Cooperación Internacional | | | | |
| Comunidad | | | | |
| Otros Fondo Local Salud | | 2.000.000 | 4.000.000 | 5.000.000 |
| Total Inversión | | 15.000.000 | 17.000.000 | 18.000.000 |

| PERFIL DE PROYECTO No. 9 | | | | |
|---------------------------------|---|-------------|-------------|-------------|
| Nombre | Diseño e Implementación de Manuales Procesos y Procedimientos y Sistema de Garantía de la Calidad. | | | |
| Dimensión | Salud | | | |
| Localización | Centro de Salud de Funes. | | | |
| Objetivo | Dotar de manuales al sistema de salud de Funes | | | |
| Descripción | Diseñar e implementar manuales de funciones procesos y procedimientos y el sistema de garantía de calidad acuerdo 2309. | | | |
| Justificación | No existen manuales en el sistema de salud de funes. | | | |
| Meta | Se cuenta con manuales | | | |
| Estrategias | Apropiar recursos de salud | | | |
| Aspectos Ambientales | | | | |
| Aspectos Sociales | | | | |
| Aspectos Económicos | | | | |
| Beneficiarios Directos | Funcionarios de Salud | | | |
| Valor Estimado | \$2.000.000.00 | | | |
| FUENTE / AÑO | 2004 | 2005 | 2006 | 2007 |
| Recurso Propios | | | | |
| Recurso de crédito | | | | |
| Recursos Nación | | | | |
| Recursos Departamento | | | | |
| Cooperación Internacional | | | | |
| Comunidad | | | | |
| Otros Fondo Local Salud | 2.000.000 | | | |
| Total Inversión | 2.000.000 | | | |

PROYECTOS FUNES HACIA LA EXCELENCIA EDUCATIVA

| PERFIL DE PROYECTO No. 1 | | | | |
|---------------------------|--|-------------------|--------------------|--------------------|
| Nombre | Dotación y Adecuación instalaciones Educativas de Preescolar y Básica Primaria | | | |
| Dimensión | Educación | | | |
| Localización | Casco Urbano | | | |
| Objetivo | Dotar al Municipio de una infraestructura educativa optima con ambientes educativos acordes con las necesidades pedagógicas de los establecimientos educativos de Funes. | | | |
| Descripción | Realizar Adecuación de las plantas físicas y dotar con los elementos y mobiliario adecuados para el ejercicio académico. | | | |
| Justificación | Los establecimientos educativos carecen de adecuación física periódica y carecen de material didáctico y mobiliario. | | | |
| Meta | Contar con excelentes ambientes educativos en todos los establecimientos del Municipio de Funes en el año 2007. | | | |
| Estrategias | Elaborar proyectos y gestionar recursos ante MINEDUCACION - Ley 21., Secretaria de Educación Departamental y apropiar recursos de Calidad educativa. | | | |
| Aspectos Ambientales | El proyecto no requiere de estudios de impacto y viabilidad ambiental | | | |
| Aspectos Sociales | Se reducen los niveles de deserción y la comunidad estudiantil permanecerá se apropia de sus establecimientos. | | | |
| Aspectos Económicos | Reducción de costos por mantenimiento | | | |
| Beneficiarios Directos | Comunidad estudiantil de Funes | | | |
| Valor Estimado | \$385.000.000.00 | | | |
| FUENTE / AÑO | 2004 | 2005 | 2006 | 2007 |
| Recurso Propios | | 50.000.000 | 60.000.000 | 70.000.000 |
| Recurso de crédito | | | | |
| Recursos Nación | | | 80.000.000 | 50.000.000 |
| Recursos Departamento | | 20.000.000 | 20.000.000 | 20.000.000 |
| Cooperación Internacional | | | | |
| Comunidad | | 5.000.000 | 5.000.000 | 5.000.000 |
| Otros | | | | |
| Total Inversión | | 75.000.000 | 165.000.000 | 145.000.000 |

| PERFIL DE PROYECTO No. 2 | | | | |
|---------------------------------|--|-------------|--------------------|-------------|
| Nombre | Dotación Medio de Transporte Escolar | | | |
| Dimensión | Educación | | | |
| Localización | Casco Urbano | | | |
| Objetivo | Dotar de Medio de transporte a los estudiantes de establecimiento educativos de Funes. | | | |
| Descripción | Adquirir Bus Escolar que sirva a las instituciones educativas | | | |
| Justificación | Los estudiante deben desplazarse por tramos larghos desde la zona Rural a la Urbana y no se cuenta con suficientes medios de tranporte para el desplazamiento. | | | |
| Meta | Contar con excelente medio de transporte para los estudiantes | | | |
| Estrategias | Elaborar proyecto y gestionar recursos ante FINDETER y MINEDUCACION - Ley 21 . | | | |
| Aspectos Ambientales | El proyecto no requiere de estudios de impacto y viabilidad ambiental | | | |
| Aspectos Sociales | La comunidad estudiantil permanecerá en el sistema. | | | |
| Aspectos Económicos | Reducción de costos por desplazamientos. | | | |
| Beneficiarios Directos | Comunidad estudiantil de Funes | | | |
| Valor Estimado | \$150.000.000.oo | | | |
| FUENTE / AÑO | 2004 | 2005 | 2006 | 2007 |
| Recurso Propios | | | 30.000.000 | |
| Recurso de crédito | | | | |
| Recursos Nación | | | 120.000.000 | |
| Recursos Departamento | | | | |
| Cooperación Internacional | | | | |
| Comunidad | | | | |
| Otros | | | | |
| Total Inversión | | | 150.000.000 | |

| PERFIL DE PROYECTO No. 3 | | | | |
|---------------------------------|--|-------------------|-------------------|-------------------|
| Nombre | Formación y Capacitación Docentes Municipio de Funes | | | |
| Dimensión | Educación | | | |
| Localización | Municipio de Funes | | | |
| Objetivo | Contar con personal docente con alta calidad en el Municipio. | | | |
| Descripción | Realizar programa continuo de capacitación conjuntamente con el personal docente | | | |
| Justificación | Bajos niveles de capacitación en el personal docente | | | |
| Meta | El 100% de los docentes con mayores conocimientos en su área de trabajo. | | | |
| Estrategias | Elaborar proyecto, apropiar recursos de Ley 715, firmar convenios con universidades y gestionar recursos ante Secretaria de Educación. | | | |
| Aspectos Ambientales | El proyecto no requiere de estudios de impacto y viabilidad ambiental | | | |
| Aspectos Sociales | La comunidad Docente con mayor estímulo para ejercer su trabajo. | | | |
| Aspectos Económicos | Se mejora escalafon docentes. | | | |
| Beneficiarios Directos | Comunidad docente de Funes | | | |
| Valor Estimado | \$45.000.000.oo | | | |
| FUENTE / AÑO | 2004 | 2005 | 2006 | 2007 |
| Recurso Propios | | 5.000.000 | 5.000.000 | 5.000.000 |
| Recurso de crédito | | | | |
| Recursos Nación | | | | |
| Recursos Departamento | | | | |
| Cooperación Internacional | | | | |
| Comunidad Docente | | 5.000.000 | 5.000.000 | 5.000.000 |
| Otros Universidades | | 5.000.000 | 5.000.000 | 5.000.000 |
| Total Inversión | | 45.000.000 | 45.000.000 | 45.000.000 |

PROYECTOS RURALES – CORREGIMIENTOS Y VEREDAS

EL TERRERO

| PERFIL DE PROYECTO No. 1 | | | | |
|---------------------------|--|------------------|-------------|-------------|
| Nombre | Ampliación Tanque de Almacenamiento | | | |
| Dimensión | Infraestructura | | | |
| Localización | Vereda el Terrero | | | |
| Objetivo | Mejorar condiciones y capacidad de almacenamiento de agua potable | | | |
| Descripción | Optimización sistema de acueducto, principalmente mejorar sistema de almacenamiento. | | | |
| Justificación | El actual sistema de almacenamiento se encuentra deteriorado y la capacidad no surte el total de la población. | | | |
| Meta | Optimizar un tanque de almacenamiento | | | |
| Estrategias | Mediante Apropriación de recursos del Presupuesto Municipal | | | |
| Aspectos Ambientales | No se requiere estudio de impacto ambiental o concepto de viabilidad. | | | |
| Aspectos Sociales | Mejoramiento de la calidad de vida de la población. | | | |
| Aspectos Económicos | Contribuye en el desarrollo de la región. | | | |
| Beneficiarios Directos | Habitantes de la Vereda el Terrero 366 personas 79 Viviendas | | | |
| Valor Estimado | \$15.000.000.00 | | | |
| FUENTE / AÑO | 2004 | 2005 | 2006 | 2007 |
| Recurso Propios | 10.000.000 | 3.000.000 | | |
| Recurso de crédito | | | | |
| Recursos Nación | | | | |
| Recursos Departamento | | | | |
| Cooperación Internacional | | | | |
| Comunidad | 1.000.000 | 1.000.000 | | |
| Otros | | | | |
| Total Inversión | 11.000.000 | 4.000.000 | | |

| PERFIL DE PROYECTO No. 2 | | | | |
|---------------------------------|---|------------------|------------------|------------------|
| Nombre | Atención permanente en salud | | | |
| Dimensión | Salud | | | |
| Localización | Vereda el Terrero | | | |
| Objetivo | Optimización en la atención y permanencia del servicio de salud. | | | |
| Descripción | Implementar la prestación de servicios en salud, con atención permanente. | | | |
| Justificación | Actualmente la vereda carece de una promotora o auxiliar de enfermería, que preste un servicio permanente en salud. | | | |
| Meta | Optimizar el servicio de salud. | | | |
| Estrategias | Solicitud del servicio a la Directora Local de Salud. | | | |
| Aspectos Ambientales | | | | |
| Aspectos Sociales | Mayor atención a los problemas de salud de la comunidad. | | | |
| Aspectos Económicos | Contribuye a disminuir costos en que se incurre al solicitar el servicio de salud en otros lugares. | | | |
| Beneficiarios Directos | 366 Habitantes | | | |
| Valor Estimado | | | | |
| FUENTE / AÑO | 2004 | 2005 | 2006 | 2007 |
| Recurso Propios | 2.148.000 | 4.510.000 | 4.700.000 | 4.900.000 |
| Recurso de crédito | | | | |
| Recursos Nación | | | | |
| Recursos Departamento | | | | |
| Cooperación Internacional | | | | |
| Comunidad | | | | |
| Otros | | | | |
| Total Inversión | 2.148.000 | 4.510.000 | 4.700.000 | 4.900.000 |

| PERFIL DE PROYECTO No. 3 | | | | |
|---------------------------------|---|-------------------|-------------|-------------|
| Nombre | Terminación adecuación instalaciones Escuela El Terrero | | | |
| Dimensión | Educación | | | |
| Localización | Vereda el Terrero | | | |
| Objetivo | Mejorar las condiciones locativas de la Escuela | | | |
| Descripción | Terminar el cerramiento, cancha múltiple e Instalación Electri. | | | |
| Justificación | En la actualidad la Escuela se encuentra sin cerramiento, falta canchah para deportes y conexión electrica. | | | |
| Meta | Terminar la infraestructura existente en dos años | | | |
| Estrategias | Apropiar recursos del presupuesto del Municipio y la aportes de comunidad. | | | |
| Aspectos Ambientales | No requiere concepto de Viabilidad ambiental | | | |
| Aspectos Sociales | Mejora condiciones locativas y ambientes escolares. | | | |
| Aspectos Económicos | Disminuye costos de mantenimiento y mayor desarrollo. | | | |
| Beneficiarios Directos | 21 estudiantes Matriculados | | | |
| Valor Estimado | \$12.000.000.00 | | | |
| FUENTE / AÑO | 2004 | 2005 | 2006 | 2007 |
| Recurso Propios | | 10.000.000 | | |
| Recurso de crédito | | | | |
| Recursos Nación | | | | |
| Recursos Departamento | | | | |
| Cooperación Internacional | | | | |
| Comunidad | | 2.000.000 | | |
| Otros | | | | |
| Total Inversión | | 12.000.000 | | |

| PERFIL DE PROYECTO No. 4 | | | | |
|---------------------------------|--|--------------------|-------------|-------------|
| Nombre | Mejoramiento de 10 Viviendas | | | |
| Dimensión | Infraestructura | | | |
| Localización | Vereda el Terrero | | | |
| Objetivo | Mejorar las condiciones de vida a los habitantes de El Terrero | | | |
| Descripción | Reconstrucción de techos, pisos, ventanas, puertas, pintura, y construcción de letrinas. | | | |
| Justificación | La condición de las viviendas es precario y de estratos bajos . | | | |
| Meta | Remodelar o adecuar las 10 viviendas más deterioradas | | | |
| Estrategias | Incluir en programa de mejoramiento de vivienda Banco Agrario | | | |
| Aspectos Ambientales | No requiere concepto ni estudio de Viabilidad ambiental | | | |
| Aspectos Sociales | Se mejora las condiciones habitacionales. | | | |
| Aspectos Económicos | Se valoriza la Vivienda. | | | |
| Beneficiarios Directos | 10 familias de la Vereda El Terrero | | | |
| Valor Estimado | \$40.000.000.00 | | | |
| FUENTE / AÑO | 2004 | 2005 | 2006 | 2007 |
| Recurso Propios | | 3.000.000 | | |
| Recurso de crédito | | | | |
| Recursos Nación | | 35.000.000 | | |
| Recursos Departamento | | | | |
| Cooperación Internacional | | | | |
| Comunidad | | 2.000.000 | | |
| Otros | | | | |
| Total Inversión | | 40.000.0000 | | |

| PERFIL DE PROYECTO No. 5 | | | | |
|---------------------------------|--|------------------|-------------|-------------|
| Nombre | Instalación de Sitema Compartel | | | |
| Dimensión | Comunicaciones | | | |
| Localización | Vereda el Terrero | | | |
| Objetivo | Mejorar las condiciones de telefonía comunitaria en la vereda . | | | |
| Descripción | Instalar línea de telefonia comunitaria en espacio común. | | | |
| Justificación | La comunidad se debe desplazar al Casco Urbano para hacer llamadas y no se reciben, lo cual incrementa costos. | | | |
| Meta | Acceso a un sistema de telecomunicaciones comunitario | | | |
| Estrategias | Gestión ante el ministerio de comunicaciones la ampliación sistema Compartel. | | | |
| Aspectos Ambientales | | | | |
| Aspectos Sociales | Mejoramamiento de la calidad de vida de la población. | | | |
| Aspectos Económicos | Se reducen costos por comunicaciones | | | |
| Beneficiarios Directos | 366 Habitantes de la Vereda el Terrero | | | |
| Valor Estimado | \$3.000.000.oo | | | |
| FUENTE / AÑO | 2004 | 2005 | 2006 | 2007 |
| Recurso Propios | | | | |
| Recurso de crédito | | | | |
| Recursos Nación | | 3.000.000 | | |
| Recursos Departamento | | | | |
| Cooperación Internacional | | | | |
| Comunidad | | | | |
| Otros | | | | |
| Total Inversión | | 3.000.000 | | |

| PERFIL DE PROYECTO No. 6 | | | | |
|---------------------------------|---|-------------------|-------------|-------------|
| Nombre | Construcción de Pozos Sépticos. | | | |
| Dimensión | Infraestructura. | | | |
| Localización | Vereda el Terrero | | | |
| Objetivo | Mejorar las condiciones de vida de los habitantes. | | | |
| Descripción | Conectar las letrinas de las viviendas Rurales a Pozos sépticos. | | | |
| Justificación | Existen viviendas que no cuentan con servicio de disposición aguas servidas, ocasionando contaminación. | | | |
| Meta | Dotar viviendas faltantes en la Vereda de pozos sépticos. | | | |
| Estrategias | Incluir en programa de saneamiento del Banco Agrario | | | |
| Aspectos Ambientales | Evitar la contaminación ambiental. | | | |
| Aspectos Sociales | Mejoramiento de la calidad de vida de la población | | | |
| Aspectos Económicos | Mejora condiciones de Vivienda y costos de disposición. | | | |
| Beneficiarios Directos | 70 Viviendas | | | |
| Valor Estimado | \$21.000.000.00 | | | |
| FUENTE / AÑO | 2004 | 2005 | 2006 | 2007 |
| Recurso Propios | | | | |
| Recurso de crédito | | | | |
| Recursos Nación | | 21.000.000 | | |
| Recursos Departamento | | | | |
| Cooperación Internacional | | | | |
| Comunidad | | | | |
| Otros | | | | |
| Total Inversión | | 21.000.000 | | |

| PERFIL DE PROYECTO No. 7 | | | | |
|---------------------------------|---|------------------|-------------|-------------|
| Nombre | Creación de tienda y droguería comunitaria. | | | |
| Dimensión | Participación Comunitaria | | | |
| Localización | Vereda el Terrero | | | |
| Objetivo | Constituir Tienda y droguería comunitaria a través de Asociación. | | | |
| Descripción | Constituir con la comunidad una tienda y Droguería Comunitaria. | | | |
| Justificación | Adquirir artículos de mayor consumo y primera necesidad con bajos costos sin realizar largos desplazamientos. | | | |
| Meta | Contar con Tienda y Droguería Comunitaria. | | | |
| Estrategias | Convocar la comunidad para asociarse y destinar recursos semilla para hincar actividades. | | | |
| Aspectos Ambientales | | | | |
| Aspectos Sociales | Mayor compromiso, unión e identidad comunitaria. | | | |
| Aspectos Económicos | Mejorar condicones económicas de los Habitantes. | | | |
| Beneficiarios Directos | 366 Habitantes de El Terrero. | | | |
| Valor Estimado | \$1.500.000.oo | | | |
| FUENTE / AÑO | 2004 | 2005 | 2006 | 2007 |
| Recurso Propios | | 1.500.000 | | |
| Recurso de crédito | | | | |
| Recursos Nación | | | | |
| Recursos Departamento | | | | |
| Cooperación Internacional | | | | |
| Comunidad | | | | |
| Otros | | | | |
| Total Inversión | | 1.500.000 | | |

| PERFIL DE PROYECTO No. 8 | | | | |
|---------------------------------|---|-------------------|-------------|-------------|
| Nombre | Terminación de Cancha múltiple | | | |
| Dimensión | Recreación y deporte | | | |
| Localización | Vereda el Terrero | | | |
| Objetivo | Dotar de espacios recreativos y deportivos a los habitantes. | | | |
| Descripción | Terminar la construcción de la cancha múltiple anexa a la Escuela de El Terrero. | | | |
| Justificación | La Vereda no cuenta con espacios para la práctica de Deportes y aprovechamiento del tiempo libre. | | | |
| Meta | Contar con un espacio para la recreación y el Deporte. | | | |
| Estrategias | Incluir proyecto dentro del presupuesto Municipal. | | | |
| Aspectos Ambientales | No requiere de concepto o estudio de impacto ambiental. | | | |
| Aspectos Sociales | Mejorar condiciones recreacionales para niños y población. | | | |
| Aspectos Económicos | Disminuir costos por recreación | | | |
| Beneficiarios Directos | 366 Habitantes de El Terrero. | | | |
| Valor Estimado | \$10.000.000 | | | |
| FUENTE / AÑO | 2004 | 2005 | 2006 | 2007 |
| Recurso Propios | | | | |
| Recurso de crédito | | | | |
| Recursos Nación | | | | |
| Recursos Departamento | | 10.000.000 | | |
| Cooperación Internacional | | | | |
| Comunidad | | | | |
| Otros | | | | |
| Total Inversión | | 10.000.000 | | |

EL SALADO

| PERFIL DE PROYECTO No. 1 | | | | |
|---------------------------|---|-------------------|-------------|-------------|
| Nombre | Construcción Puente sobre Rio Tellez | | | |
| Dimensión | Infraestructura | | | |
| Localización | Vereda el Salado | | | |
| Objetivo | Optimizar las vías de acceso a través del río Téllez | | | |
| Descripción | Construir un puente sobre el río Téllez. | | | |
| Justificación | La Vereda se encuentra incomunicada por falta del puente y se incrementa los costos de desplazamiento. | | | |
| Meta | Contar con puente sobre el Rio Tellez. | | | |
| Estrategias | Elaborar proyecto para gestionar recursos Nacionales, e incluir Recursos de cofinanciación Presupuesto del municipio. | | | |
| Aspectos Ambientales | Se requiere concepto de Viabilidad Ambiental CORPONARIÑO | | | |
| Aspectos Sociales | Mejora condiciones de movilidad de los habitantes | | | |
| Aspectos Económicos | Reducir costos de transporte para productos. | | | |
| Beneficiarios Directos | 80 Habitantes de El Salado | | | |
| Valor Estimado | \$35.000.000.00 | | | |
| FUENTE / AÑO | 2004 | 2005 | 2006 | 2007 |
| Recurso Propios | | 3.000.000 | | |
| Recurso de crédito | | | | |
| Recursos Nación | | 30.000.000 | | |
| Recursos Departamento | | | | |
| Cooperación Internacional | | | | |
| Comunidad | | 2.000.000 | | |
| Otros | | | | |
| Total Inversión | | 35.000.000 | | |

| PERFIL DE PROYECTO No. 2 | | | | |
|---------------------------------|---|------------------|-------------|-------------|
| Nombre | Construcción de Pozos Sépticos | | | |
| Dimensión | Infraestructura | | | |
| Localización | Vereda el Salado | | | |
| Objetivo | Optimizar el sistema de desague aguas servidas con la conexión a pozos sépticos. | | | |
| Descripción | Dotar a las viviendas de un sistema de conducción de aguas servidas. | | | |
| Justificación | Algunas viviendas no cuentan con sistema de disposición de aguas servidas, generando contaminación. | | | |
| Meta | Dotar de pozos sépticos a las viviendas faltantes | | | |
| Estrategias | Incluir en programa de saneamiento del Banco Agrario | | | |
| Aspectos Ambientales | Se requiere concepto de viabilidad ambiental | | | |
| Aspectos Sociales | Mejora las condiciones de vida de los habitantes. | | | |
| Aspectos Económicos | Valoriza Vivienda | | | |
| Beneficiarios Directos | 15 Viviendas y 80 Habitantes Vereda El Salado. | | | |
| Valor Estimado | \$5.000.000.00 | | | |
| FUENTE / AÑO | 2004 | 2005 | 2006 | 2007 |
| Recurso Propios | | | | |
| Recurso de crédito | | | | |
| Recursos Nación | | 5.000.000 | | |
| Recursos Departamento | | | | |
| Cooperación Internacional | | | | |
| Comunidad | | | | |
| Otros | | | | |
| Total Inversión | | 5.000.000 | | |

| PERFIL DE PROYECTO No. 3 | | | | |
|---------------------------------|--|-------------------|-------------|-------------|
| Nombre | Legalizar Terreno y Remodelación Centro Educativo | | | |
| Dimensión | Educación | | | |
| Localización | Vereda El Salado | | | |
| Objetivo | Brindar mejores condiciones locativas a los estudiantes | | | |
| Descripción | Cambio de pared, techo, puertas, pintura. | | | |
| Justificación | El centro educativo se encuentra en malas condiciones hace mucho tiempo no se hace mantenimiento, presenta peligro para los niños. | | | |
| Meta | Se cuenta en el año 2007 con terreno propio y el Centro Educativo Remodelado | | | |
| Estrategias | Apropiar Recursos de Calidad educativa | | | |
| Aspectos Ambientales | No requiere Concepto de Viabilidad Ambiental | | | |
| Aspectos Sociales | Mayor motivación por parte de los estudiantes. | | | |
| Aspectos Económicos | Disminución costos por reparaciones | | | |
| Beneficiarios Directos | 13 estudiantes del Centro Educativo de El Salado. | | | |
| Valor Estimado | \$28.000.000.00 | | | |
| FUENTE / AÑO | 2004 | 2005 | 2006 | 2007 |
| Recurso Propios | | 25.000.000 | | |
| Recurso de crédito | | | | |
| Recursos Nación | | | | |
| Recursos Departamento | | 2.000.000 | | |
| Cooperación Internacional | | | | |
| Comunidad | | 1.000.000 | | |
| Otros | | | | |
| Total Inversión | | 28.000.000 | | |

| PERFIL DE PROYECTO No. 4 | | | | |
|---------------------------------|---|-------------------|-------------|-------------|
| Nombre | Mejoramiento de Vivienda | | | |
| Dimensión | Infraestructura | | | |
| Localización | Vereda El Salado | | | |
| Objetivo | Brindar una vivienda digna a los habitantes | | | |
| Descripción | Mejoramiento de techos, pisos, puertas, ventanas, pintura. | | | |
| Justificación | Población de escasos recursos estrato 1 que no poseen capacidad para invertir en mejoramiento de la Vivienda. | | | |
| Meta | 10 viviendas Mejoradas | | | |
| Estrategias | Incluir en programa de mejoramiento de vivienda del Banco Agrario , para la consecución de recursos | | | |
| Aspectos Ambientales | Se requiere concepto de Viabilidad Ambiental en el proyecto | | | |
| Aspectos Sociales | Mejores condiciones de vida | | | |
| Aspectos Económicos | Disminución de costos de remodelación por parte de las familias | | | |
| Beneficiarios Directos | Las familias de 10 viviendas priorizadas. | | | |
| Valor Estimado | \$4.000.000.oo | | | |
| FUENTE / AÑO | 2004 | 2005 | 2006 | 2007 |
| Recurso Propios | | | | |
| Recurso de crédito | | | | |
| Recursos Nación | | 40.000.000 | | |
| Recursos Departamento | | | | |
| Cooperación Internacional | | | | |
| Comunidad | | | | |
| Otros | | | | |
| Total Inversión | | 40.000.000 | | |

| PERFIL DE PROYECTO No 5 | | | | |
|--------------------------------|--|-------------------|-------------|-------------|
| Nombre | Reposición de Redes de distribución | | | |
| Dimensión | Infraestructura | | | |
| Localización | Vereda El Salado | | | |
| Objetivo | Optimización del servicio de Acueducto | | | |
| Descripción | Cambio de tubería, deteriorada | | | |
| Justificación | La tubería instalada cumplió su vida útil se encuentra deteriorada, produciendo pérdidas de presión. | | | |
| Meta | Redes de distribución optimizadas | | | |
| Estrategias | Apropiar recursos del Sector de Agua Potable. | | | |
| Aspectos Ambientales | No se requiere concepto de viabilidad ambiental | | | |
| Aspectos Sociales | Mejor calidad de vida | | | |
| Aspectos Económicos | Menores costos por falta de líquido. | | | |
| Beneficiarios Directos | 15 Viviendas Vereda El Salado | | | |
| Valor Estimado | \$12.000.000.00 | | | |
| FUENTE / AÑO | 2004 | 2005 | 2006 | 2007 |
| Recurso Propios | | 10.000.000 | | |
| Recurso de crédito | | | | |
| Recursos Nación | | | | |
| Recursos Departamento | | | | |
| Cooperación Internacional | | | | |
| Comunidad | | 2.000.000 | | |
| Otros | | | | |
| Total Inversión | | 12.000.000 | | |

| PERFIL DE PROYECTO No. 6 | | | | |
|---------------------------------|---|-------------|-------------------|-------------|
| Nombre | Compra predio para Construcción de Polideportivo | | | |
| Dimensión | Equipamento Municipal | | | |
| Localización | Vereda El Salado | | | |
| Objetivo | Dotar de un espacio para la construcción de escenario deportivo | | | |
| Descripción | Comprar lote para construcción de polideportivo | | | |
| Justificación | La comunidad no cuenta con espacios para práctica de deporte | | | |
| Meta | La comunidad de El Salado cuenta con lote | | | |
| Estrategias | Apropiar recursos del presupuesto Municipal. | | | |
| Aspectos Ambientales | No requiere concepto de viabilidad ambiental | | | |
| Aspectos Sociales | Mejor calidad de vida, y bienestar de la comunidad | | | |
| Aspectos Económicos | Contribuye con la disminución de gastos que realiza la gente al buscar otros lugares de recreación. | | | |
| Beneficiarios Directos | 80 Habitantes de El Salado | | | |
| Valor Estimado | \$10.000.000.oo | | | |
| FUENTE / AÑO | 2004 | 2005 | 2006 | 2007 |
| Recurso Propios | | | 10.000.000 | |
| Recurso de crédito | | | | |
| Recursos Nación | | | | |
| Recursos Departamento | | | | |
| Cooperación Internacional | | | | |
| Comunidad | | | | |
| Otros | | | | |
| Total Inversión | | | 10.000.000 | |

TOTAL

| PERFIL DE PROYECTO No. 1 | | | | |
|---------------------------------|--|-------------------|-------------|-------------|
| Nombre | Mejoramiento de Vivienda | | | |
| Dimensión | Infraestructura | | | |
| Localización | Vereda el Totoral (sector el Purutal) | | | |
| Objetivo | Brindar condicones dignas de las viviendas | | | |
| Descripción | Mejorar la infraestructura física de las viviendas, cambio de pisos, techos, puertas ventanas pintura. | | | |
| Justificación | El deterioro y la falta de recursos para adecuar y remodelar las viviendas hacen que la comunidad. | | | |
| Meta | Seis (6) viviendas Mejoradas. | | | |
| Estrategias | Incluir en programa de mejoramiento del Banco Agrario | | | |
| Aspectos Ambientales | Se requiere incluir en el proyecto concepto de Viabilidad | | | |
| Aspectos Sociales | Mejoramiento de la condiciones de vida de la población. | | | |
| Aspectos Económicos | Adquiere mayor valor la vivienda mejorada | | | |
| Beneficiarios Directos | Las familias de las 6 viviendas incluidas en el proyecto. | | | |
| Valor Estimado | \$24.000.000.oo | | | |
| FUENTE / AÑO | 2004 | 2005 | 2006 | 2007 |
| Recurso Propios | | | | |
| Recurso de crédito | | | | |
| Recursos Nación | | 24.000.000 | | |
| Recursos Departamento | | | | |
| Cooperación Internacional | | | | |
| Comunidad | | | | |
| Otros | | | | |
| Total Inversión | | 24.000.000 | | |

| PERFIL DE PROYECTO No. 2 | | | | |
|---------------------------------|---|------------------|-------------|-------------|
| Nombre | Reposición de Redes Acueducto | | | |
| Dimensión | Infraestructura | | | |
| Localización | Vereda el Totoral (sector el Purutal) | | | |
| Objetivo | Optimizar servicio de acueducto. | | | |
| Descripción | Cambio de la tubería del sistema de acueducto. | | | |
| Justificación | Deterioro de la tubería existente, presenta fugas y obstrucciones que ocasionan pérdidas de agua. | | | |
| Meta | Red de Distribución Optimizada | | | |
| Estrategias | Apropiar recursos del Sector de Agua Potable y Saneamiento | | | |
| Aspectos Ambientales | No requiere concepto de Viabilidad Ambiental | | | |
| Aspectos Sociales | | | | |
| Aspectos Económicos | Se reducen costos por falta de continuidad del sistema | | | |
| Beneficiarios Directos | 63 Habitantes | | | |
| Valor Estimado | \$10.000.000.00 | | | |
| FUENTE / AÑO | 2004 | 2005 | 2006 | 2007 |
| Recurso Propios | | 3.000.000 | 5.000.000 | |
| Recurso de crédito | | | | |
| Recursos Nación | | | | |
| Recursos Departamento | | | | |
| Cooperación Internacional | | | | |
| Comunidad | | 1.000.000 | 1.000.000 | |
| Otros | | | | |
| Total Inversión | | 4.000.000 | | |

| PERFIL DE PROYECTO No. 3 | | | | |
|---------------------------------|---|------------------|-------------|-------------|
| Nombre | Adquisición de predio para construcción de polideportivo. | | | |
| Dimensión | Equipamiento Municipal. | | | |
| Localización | Vereda el Totoral (sector el Purutal) | | | |
| Objetivo | Obtener un predio para construcción de un polideportivo | | | |
| Descripción | Proveer de un espacio para posteriormente gestionar los recursos para construcción de un polideportivo. | | | |
| Justificación | La falta de un espacio adecuado en donde practicar y fomentar el deporte. | | | |
| Meta | Lote para posterior construcción del polideportivo. | | | |
| Estrategias | Gestionar recursos para cosnstruir polideportivo. | | | |
| Aspectos Ambientales | | | | |
| Aspectos Sociales | Mejora la calidad de vida de la comunidad | | | |
| Aspectos Económicos | | | | |
| Beneficiarios Directos | 63 Habitantes | | | |
| Valor Estimado | \$8.000.000.oo | | | |
| FUENTE / AÑO | 2004 | 2005 | 2006 | 2007 |
| Recurso Propios | | 3.000.000 | | |
| Recurso de crédito | | | | |
| Recursos Nación | | | | |
| Recursos Departamento | | 4.000.000 | | |
| Cooperación Internacional | | | | |
| Comunidad | | 1.000.000 | | |
| Otros | | | | |
| Total Inversión | | 8.000.000 | | |

| PERFIL DE PROYECTO No. 4 | | | | |
|---------------------------------|--|------------------|------------------|-------------|
| Nombre | Reposición de Redes Acueducto | | | |
| Dimensión | Infraestructura | | | |
| Localización | Vereda el Total | | | |
| Objetivo | Optimización del servicio de acueducto. | | | |
| Descripción | Cambio de la tubería del sistema de acueducto. | | | |
| Justificación | Alto deterioro en la Redes, presenta fugas y obstrucciones que ocasionan deficiencia en el servicio. | | | |
| Meta | Red de Distribución optimizada | | | |
| Estrategias | Apropiar recursos del Presupuesto Municipal | | | |
| Aspectos Ambientales | No requiere concepto de Viabilidad ambiental | | | |
| Aspectos Sociales | Mejora la calidad de vida de la comunidad | | | |
| Aspectos Económicos | Reduce costos por falta de continuidad | | | |
| Beneficiarios Directos | 3.444 Habitantes | | | |
| Valor Estimado | \$15.000.000.oo | | | |
| FUENTE / AÑO | 2004 | 2005 | 2006 | 2007 |
| Recurso Propios | | 7.000.000 | 6.000.000 | |
| Recurso de crédito | | | | |
| Recursos Nación | | | | |
| Recursos Departamento | | | | |
| Cooperación Internacional | | | | |
| Comunidad | | 1.000.000 | 1.000.000 | |
| Otros | | | | |
| Total Inversión | | 8.000.000 | 7.000.000 | |

| PERFIL DE PROYECTO No. 5 | | | | |
|---------------------------------|---|-------------------|-------------|-------------|
| Nombre | Construcción Sistema de Alcantarillado y Pozos Sépticos | | | |
| Dimensión | Infraestructura | | | |
| Localización | Vereda Totoral | | | |
| Objetivo | Dotar de sisytema de aguas servidas a la población | | | |
| Descripción | Construir y conectar las viviendas priorizadas al sistema de pozo séptico. | | | |
| Justificación | No se cuenta con sistema de disposición de aguas servidas en las viviendas. | | | |
| Meta | Viviendas con sistema de disposición de aguas servidas | | | |
| Estrategias | Presentar proyecto de Saneamiento al Banco Agrario | | | |
| Aspectos Ambientales | Se necesita concepto de Viabilidad por CORPONARIÑO | | | |
| Aspectos Sociales | Mejora notablemente la calidad de vida de los habitantes. | | | |
| Aspectos Económicos | Disminuye Costos por tratamiento de aguas | | | |
| Beneficiarios Directos | Los habitantes de 184 viviendas de Totoral | | | |
| Valor Estimado | \$25.000.000.00 | | | |
| FUENTE / AÑO | 2004 | 2005 | 2006 | 2007 |
| Recurso Propios | 8.000.000 | 4.000.000 | | |
| Recurso de crédito | | | | |
| Recursos Nación | | 11.000.000 | | |
| Recursos Departamento | | | | |
| Cooperación Internacional | | | | |
| Comunidad | 1.000.000 | 1.000.000 | | |
| Otros | | | | |
| Total Inversión | 9.000.000 | 16.000.000 | | |

GUAPUSCAL BAJO

| PERFIL DE PROYECTO No. 1 | | | | |
|---------------------------|--|-------------------|-------------------|----------------------|
| Nombre | Construcción de un distrito de riego. | | | |
| Dimensión | Agropecuario | | | |
| Localización | Vereda Guapuscal Bajo | | | |
| Objetivo | Fortalecer la producción agrícola | | | |
| Descripción | Construir distrito de Riego que beneficie a la población de la Vereda. | | | |
| Justificación | Mejorar los niveles de producción y explotar la potencialidad agrícola de la Vereda. | | | |
| Meta | Distrito de riego construido | | | |
| Estrategias | Gestionar Recursos con Incofer y Cooperación Internacional | | | |
| Aspectos Ambientales | Se requiere de estudio de impacto ambiental por CORPONARIÑO, el cual se contemplará en el estudio. | | | |
| Aspectos Sociales | Mejoramiento de las condiciones de vida de la población | | | |
| Aspectos Económicos | Incremento en los ingresos familiares y dinamización económica de la Region. | | | |
| Beneficiarios Directos | 378 Habitantes de la Vereda | | | |
| Valor Estimado | \$1.200.000.000.oo | | | |
| FUENTE / AÑO | 2004 | 2005 | 2006 | 2007 |
| Recurso Propios | | 20.000.000 | 200.000.000 | 20.000.000 |
| Recurso de crédito | | | | |
| Recursos Nación | | | | 900.000.000 |
| Recursos Departamento | | | | |
| Cooperación Internacional | | | | 200.000.000 |
| Comunidad | | | | 40.000.000 |
| Otros | | | | |
| Total Inversión | | 20.000.000 | 20.000.000 | 1.160.000.000 |

| PERFIL DE PROYECTO No. 2 | | | | |
|---------------------------------|--|------------------|-------------|-------------|
| Nombre | Compra lote para programa de vivienda nueva en sitio propio. | | | |
| Dimensión | Infraestructura | | | |
| Localización | Vereda Guapuscal Bajo | | | |
| Objetivo | Brindar condiciones de Viviendas dignas a la población | | | |
| Descripción | Adquirir lote de Terreno. | | | |
| Justificación | El 30% de los habitantes carecen de Vivienda y en la mayoría de los casos viven en hacinamiento. | | | |
| Meta | Los habitantes sin Vivienda poseen lote para proyecto. | | | |
| Estrategias | Incluir Recursos Municipales para compra de lote | | | |
| Aspectos Ambientales | Mejoramiento del espacio físico. | | | |
| Aspectos Sociales | Mejoramiento de las condiciones de vida de la población. | | | |
| Aspectos Económicos | Contribuye en el desarrollo de la región. | | | |
| Beneficiarios Directos | Habitantes adscritos al programa. | | | |
| Valor Estimado | | | | |
| FUENTE / AÑO | 2004 | 2005 | 2006 | 2007 |
| Recurso Propios | 15.000.000 | 5.000.000 | | |
| Recurso de crédito | | | | |
| Recursos Nación | | | | |
| Recursos Departamento | | | | |
| Cooperación Internacional | | | | |
| Comunidad | | | | |
| Otros | | | | |
| Total Inversión | 15.000.000 | 5.000.000 | | |

| PERFIL DE PROYECTO No. 3 | | | | |
|---------------------------------|--|-------------------|-------------|-------------|
| Nombre | Ampliación de bocatoma y red de conducción. | | | |
| Dimensión | Infraestructura | | | |
| Localización | Vereda Guapuscal Bajo | | | |
| Objetivo | Optimizar sistema de acueducto. | | | |
| Descripción | Construir bocatoma nuevo nsitio de fuente y cambio red de conducción en un tramo de 4.3 Kms. | | | |
| Justificación | Cudal de la fuente es insuficiente y contaminada en el sitio de la bocatoma actual. | | | |
| Meta | Sistema de acueducto optimizado. | | | |
| Estrategias | Incluir recursos en presupuesto Municipal sector de Agua Potable. | | | |
| Aspectos Ambientales | Se requiere concepto de Viabilidad ambiental de CORPONARIÑO en el proyecto. | | | |
| Aspectos Sociales | Se mejora condiciones de Vida de los Habitantes | | | |
| Aspectos Económicos | Se reducen costos por tratamiento de agua. | | | |
| Beneficiarios Directos | 378 Habitantes de Guapuscal Bajo | | | |
| Valor Estimado | \$25.000.000.00 | | | |
| FUENTE / AÑO | 2004 | 2005 | 2006 | 2007 |
| Recurso Propios | 5.000.000 | 18.000.000 | | |
| Recurso de crédito | | | | |
| Recursos Nación | | | | |
| Recursos Departamento | | | | |
| Cooperación Internacional | | | | |
| Comunidad | 1.000.000 | 1.000.000 | | |
| Otros | | | | |
| Total Inversión | 6.000.000 | 19.000.000 | | |

| PERFIL DE PROYECTO No. 4 | | | | |
|---------------------------------|--|-------------|-------------|-------------|
| Nombre | Dotación y puesta en funcionamiento Puesto de Salud | | | |
| Dimensión | Salud | | | |
| Localización | Vereda Guapuscal Bajo | | | |
| Objetivo | Brindar condiciones óptimas para atención de la población. | | | |
| Descripción | Reintegrar dotación, dotar de nuevos elementos y realizar mantenimiento. | | | |
| Justificación | La comunidad no cuenta con atención médica a pesar de existir infraestructura. | | | |
| Meta | Atención permanente y oportuna en el puesto de salud | | | |
| Estrategias | Reestructurar cargas laborales para asignar personal e incluir recursos para nuevas dotaciones. | | | |
| Aspectos Ambientales | No se requiere concepto de Viabilidad ambiental | | | |
| Aspectos Sociales | Mejor servicios de salud y atención permanente a la población. | | | |
| Aspectos Económicos | Disminución de costos a los que se incurre en el desplazamiento a otros lugares en busca de atención médica. | | | |
| Beneficiarios Directos | 378 Habitantes de Guapuscal Bajo | | | |
| Valor Estimado | \$3.000.000.00 | | | |
| FUENTE / AÑO | 2004 | 2005 | 2006 | 2007 |
| Recurso Propios | | | | |
| Recurso de crédito | | | | |
| Recursos Nación | | | | |
| Recursos Departamento | | | | |
| Cooperación Internacional | | | | |
| Comunidad | | | | |
| Otros Fondo Local | 3.000.000 | | | |
| Total Inversión | 3.000.000 | | | |

| PERFIL DE PROYECTO No. 5 | | | | |
|---------------------------------|---|-------------|-------------|-------------|
| Nombre | Suministro de Agua Centro Educativo. | | | |
| Dimensión | Educación | | | |
| Localización | Vereda Guapuscal Bajo | | | |
| Objetivo | Dotar al establecimiento educativo de sistema de Acueducto. | | | |
| Descripción | Conectar red desde la bocatoma hasta las instalaciones del Centro Educativo. | | | |
| Justificación | Deficiencia en la prestación del servicio se pueden presentar posibles infecciones. | | | |
| Meta | Centro Educativo de Guapuscal con servicio de Acueducto. | | | |
| Estrategias | Apropiar recursos del sector educativo calidad. | | | |
| Aspectos Ambientales | No requiere concepto de Viabilidad Ambiental | | | |
| Aspectos Sociales | Mejorar condiciones sanitarias de estudiantes. | | | |
| Aspectos Económicos | Disminución de costos por atenciones médicas | | | |
| Beneficiarios Directos | 47 estudiantes y Maestros del Centro Educativo. | | | |
| Valor Estimado | \$5.000.000.oo | | | |
| FUENTE / AÑO | 2004 | 2005 | 2006 | 2007 |
| Recurso Propios | 4.000.000 | | | |
| Recurso de crédito | | | | |
| Recursos Nación | | | | |
| Recursos Departamento | | | | |
| Cooperación Internacional | | | | |
| Comunidad | 1.000.000 | | | |
| Otros | | | | |
| Total Inversión | 5.000.000 | | | |

| PERFIL DE PROYECTO No. 6 | | | | |
|---------------------------------|--|------------------|-------------------|-------------|
| Nombre | Construcción de Polideportivo | | | |
| Dimensión | Equipamiento | | | |
| Localización | Vereda Guapuscal Bajo | | | |
| Objetivo | Fomentar la recreación y el deporte de niños y adultos. | | | |
| Descripción | En el Predio ya existente iniciar la construcción de un polideportivo con las especificaciones Técnicas. | | | |
| Justificación | La comunidad carece de equipamientos recreativos y deportivos. | | | |
| Meta | Polideportivo Construido | | | |
| Estrategias | Elaborar proyecto y gestionar recursos Nacionales y Departamentales. | | | |
| Aspectos Ambientales | Se requiere concepto de Viabilidad Ambiental en el estudio. | | | |
| Aspectos Sociales | Aprovechamiento del tiempo libre por parte de la población. | | | |
| Aspectos Económicos | Se economiza costos de desplazamiento a otros lugares. | | | |
| Beneficiarios Directos | 378 Hbaitantes de Guapuscal Bajo | | | |
| Valor Estimado | \$40.000.000.00 | | | |
| FUENTE / AÑO | 2004 | 2005 | 2006 | 2007 |
| Recurso Propios | | 3.000.000 | 5.000.000 | |
| Recurso de crédito | | | | |
| Recursos Nación | | | | |
| Recursos Departamento | | | 30.000.000 | |
| Cooperación Internacional | | | | |
| Comunidad | | | 2.000.000 | |
| Otros | | | | |
| Total Inversión | | 3.000.000 | 37.000.000 | |

| PERFIL DE PROYECTO No. 7 | | | | |
|---------------------------------|---|------------------|-------------|-------------|
| Nombre | Instalación de Agencia Directa de Telecom. | | | |
| Dimensión | Comunicaciones | | | |
| Localización | Vereda Guapuscal Bajo | | | |
| Objetivo | Acceder al servicio de Telecomunicaciones. | | | |
| Descripción | Implementar un sistema de comunicación que sea de amplia cobertura del servicio. | | | |
| Justificación | La necesidad de un buen servicio de comunicación de los habitantes de esta vereda con el resto del municipio. | | | |
| Meta | Instalación y funcionamiento de agencia directa de Telecom. | | | |
| Estrategias | Realizar la gestión ante la gerencia de Empresas Colombia Comunicaciones seccional Nariño. | | | |
| Aspectos Ambientales | | | | |
| Aspectos Sociales | Mejoramiento de la calidad de vida de la población. | | | |
| Aspectos Económicos | Promueve el desarrollo regional. | | | |
| Beneficiarios Directos | 378 Habitantes de Guapuscal Bajo | | | |
| Valor Estimado | \$5.000.000.00 | | | |
| FUENTE / AÑO | 2004 | 2005 | 2006 | 2007 |
| Recurso Propios | | | | |
| Recurso de crédito | | | | |
| Recursos Nación | | 5.000.000 | | |
| Recursos Departamento | | | | |
| Cooperación Internacional | | | | |
| Comunidad | | | | |
| Otros | | | | |
| Total Inversión | | 5.000.000 | | |

| PERFIL DE PROYECTO No. 8 | | | | |
|---------------------------------|---|------------------|------------------|------------------|
| Nombre | Constitución tienda comunitaria, droguería y agropecuaria. | | | |
| Dimensión | Desarrollo Comunitario | | | |
| Localización | Vereda Guapuscal Bajo | | | |
| Objetivo | Prestar servicios comunitarios de suministro a bajos costos. | | | |
| Descripción | Constituir Asociación para conformar tienda donde la población se abastezca tanto de productos de consumo humano como de medicamentos y productos o insumos agrícolas con precios favorables al consumidor. | | | |
| Justificación | Inexistencia de Tienda comunitaria que brinde precios racionales en productos. | | | |
| Meta | Constituida Asociación y Tienda Comunitaria. | | | |
| Estrategias | Apropiar recursos para capital semilla. | | | |
| Aspectos Ambientales | | | | |
| Aspectos Sociales | Mayor cohesión y participación de la población. | | | |
| Aspectos Económicos | Reducir costos en la adquisición de productos de primera necesidad, drogas e insumos agropecuarios. | | | |
| Beneficiarios Directos | 378 Habitantes de Guapuscal Bajo | | | |
| Valor Estimado | \$10.000.000.00 Capital Semilla para inicio de labores | | | |
| FUENTE / AÑO | 2004 | 2005 | 2006 | 2007 |
| Recurso Propios | 1.000.000 | 1.000.000 | 1.000.000 | 1.000.000 |
| Recurso de crédito | | | | |
| Recursos Nación | | | | |
| Recursos Departamento | | 3.000.000 | | |
| Cooperación Internacional | | | | |
| Comunidad | 1.000.000 | 1.000.000 | 1.000.000 | 1.000.000 |
| Otros | | | | |
| Total Inversión | 2.000.000 | 5.000.000 | 2.000.000 | 2.000.000 |

| PERFIL DE PROYECTO No. 9 | | | | |
|---------------------------------|--|------------------|-------------|-------------|
| Nombre | Mantenimiento del servicio de energía | | | |
| Dimensión | Energía | | | |
| Localización | Vereda Guapuscal Bajo | | | |
| Objetivo | Optimizar el servicio de energía. | | | |
| Descripción | Realizar mantenimiento a redes, postes y transformadores. | | | |
| Justificación | Se cuenta con pésimo servicios y falta mantenimiento. | | | |
| Meta | Servicio de Energía Optimizado. | | | |
| Estrategias | Cofinanciar Con recursos del Municipio y gestionar ante CEDENAR. | | | |
| Aspectos Ambientales | | | | |
| Aspectos Sociales | Se mejoran condiciones de Vida. | | | |
| Aspectos Económicos | Reducción de costos por mal servicio | | | |
| Beneficiarios Directos | 378 Habitantes de Guapuscal Bajo | | | |
| Valor Estimado | \$10.000.000.oo | | | |
| FUENTE / AÑO | 2004 | 2005 | 2006 | 2007 |
| Recurso Propios | | 2.000.000 | | |
| Recurso de crédito | | | | |
| Recursos Nación | | | | |
| Recursos Departamento | | | | |
| Cooperación Internacional | | | | |
| Comunidad | | | | |
| Otros CEDENAR | 3.000.000 | 5.000.000 | | |
| Total Inversión | 3.000.000 | 7.000.000 | | |

CHITARRAN

| PERFIL DE PROYECTO No. 1 | | | | |
|---------------------------|---|-------------|-------------------|-------------|
| Nombre | Ampliación de la Bocatoma | | | |
| Dimensión | Infraestructura | | | |
| Localización | Vereda Chitarrán | | | |
| Objetivo | Optimizar servicio de acueducto | | | |
| Descripción | Construir nueva bocatoma y ampliar caudal de suministro. | | | |
| Justificación | Se presenta racionamiento por falta de caudal. | | | |
| Meta | Servicio de acueducto optimizado. | | | |
| Estrategias | Apropiar recursos del presupuesto. | | | |
| Aspectos Ambientales | Se requiere conspto de Viabilidad Ambiental de CORPONARIÑO. | | | |
| Aspectos Sociales | Mayor organización para prestar el servicio | | | |
| Aspectos Económicos | Menos costos por compra de agua en bolsas | | | |
| Beneficiarios Directos | 508 Habitantes de Chitarrán | | | |
| Valor Estimado | \$20.000.000.oo | | | |
| FUENTE / AÑO | 2004 | 2005 | 2006 | 2007 |
| Recurso Propios | | | 17.000.000 | |
| Recurso de crédito | | | | |
| Recursos Nación | | | | |
| Recursos Departamento | | | | |
| Cooperación Internacional | | | | |
| Comunidad | | | 3.000.000 | |
| Otros | | | | |
| Total Inversión | | | 20.000.000 | |

| PERFIL DE PROYECTO No. 2 | | | | |
|---------------------------------|---|----------------|----------------|----------------|
| Nombre | Prestar Servicio de Ambulancia | | | |
| Dimensión | Salud | | | |
| Localización | Vereda Chitarrán | | | |
| Objetivo | Ampliar cobertura del servicio de ambulancia a la población | | | |
| Descripción | Autorizar el desplazamiento de la ambulancia a las veredas con el fin de trasladar pacientes en casos urgentes. | | | |
| Justificación | No se presta servicio de transporte por parte del ente de salud. | | | |
| Meta | Servicio de transporte cuando se requiere. | | | |
| Estrategias | Prestar servicio obligatorio de transporte por parte de salud. | | | |
| Aspectos Ambientales | | | | |
| Aspectos Sociales | Mejor cobertura de servicios de salud. | | | |
| Aspectos Económicos | Disminución de costos en la obtención de servicios de salud. | | | |
| Beneficiarios Directos | 508 Habitantes de Chitarrán | | | |
| Valor Estimado | \$ Valor por servicio | | | |
| FUENTE / AÑO | 2004 | 2005 | 2006 | 2007 |
| Recurso Propios | | | | |
| Recurso de crédito | | | | |
| Recursos Nación | | | | |
| Recursos Departamento | | | | |
| Cooperación Internacional | | | | |
| Comunidad | 300.000 | 400.000 | 500.000 | 600.000 |
| Otros | | | | |
| Total Inversión | 300.000 | 400.000 | 500.000 | 600.000 |

| PERFIL DE PROYECTO No. 3 | | | | |
|---------------------------------|--|------------------|-------------------|-------------|
| Nombre | Reubicación Centro Educativo El Socorro Chitarrán | | | |
| Dimensión | Educación | | | |
| Localización | Vereda Chitarrán. | | | |
| Objetivo | Dotar de ambientes educativos optimos a la población escolar | | | |
| Descripción | Trasladar el Centro Educativo a las instalaciones de la escuela No. 2. la cual cuenta con espacio para ampliación. | | | |
| Justificación | Se presenta hacinamiento en la actual planta física. | | | |
| Meta | Nuevas instalaciones educativas ampliadas y concentradas. | | | |
| Estrategias | Elaborar y gestionar recursos por Ley 21 del Ministerio de Educación. | | | |
| Aspectos Ambientales | Se requiere de concepto de Viabilidad ambiental en el estudio. | | | |
| Aspectos Sociales | Mejores condiciones de los estudiantes | | | |
| Aspectos Económicos | Disminuir costos de mantenimiento | | | |
| Beneficiarios Directos | 79 estudiantes del Centro Educativo El Socorro de Chitarrán. | | | |
| Valor Estimado | \$80.000.000.00 | | | |
| FUENTE / AÑO | 2004 | 2005 | 2006 | 2007 |
| Recurso Propios | | 5.000.000 | | |
| Recurso de crédito | | | | |
| Recursos Nación | | | 52.000.000 | |
| Recursos Departamento | | | 20.000.000 | |
| Cooperación Internacional | | | | |
| Comunidad | | | 3.000.000 | |
| Otros | | | | |
| Total Inversión | | 5.000.000 | 75.000.000 | |

| PERFIL DE PROYECTO No. 4 | | | | |
|---------------------------------|---|------------------|------------------|------------------|
| Nombre | Reposición de Postes de energía. | | | |
| Dimensión | Infraestructura | | | |
| Localización | Vereda Chitarrán | | | |
| Objetivo | Optimizar el servicio de energía | | | |
| Descripción | Cambiar posteadura al 60% de la Vereda. | | | |
| Justificación | Posteadura en mal estado. | | | |
| Meta | Postes reemplazados | | | |
| Estrategias | Gestionar ante CEDENAR el cambio de postes. | | | |
| Aspectos Ambientales | | | | |
| Aspectos Sociales | Mejorar la calidad de vida de la población | | | |
| Aspectos Económicos | Reducción de pérdidas técnicas por fugas. | | | |
| Beneficiarios Directos | 508 Habitantes de Chitarrán | | | |
| Valor Estimado | \$12.000.000.00 | | | |
| FUENTE / AÑO | 2004 | 2005 | 2006 | 2007 |
| Recurso Propios | | 2.000.000 | 2.000.000 | 2.000.000 |
| Recurso de crédito | | | | |
| Recursos Nación | | | | |
| Recursos Departamento | | 2.000.000 | 2.000.000 | 2.000.000 |
| Cooperación Internacional | | | | |
| Comunidad | | | | |
| Otros | | | | |
| Total Inversión | | 4.000.000 | 4.000.000 | 4.000.000 |

| PERFIL DE PROYECTO No. 5 | | | | |
|---------------------------------|--|-------------|-------------------|-------------|
| Nombre | Mejoramiento de Vivienda | | | |
| Dimensión | Infraestructura | | | |
| Localización | Vereda Chitarrán | | | |
| Objetivo | Mejorar las condicoones habitacionales de 15 familias. | | | |
| Descripción | Mejorar 15 viviendas mediante el cambio de pisos, paredes, techos, puertas ventanas y pintura. | | | |
| Justificación | Las viviendas de familias del estrato 1 se encuentran altamente deterioradas. | | | |
| Meta | 15 viviendas del estrato 1 mejoradas. | | | |
| Estrategias | Incluir 15 viviendas en programa del Banco Agrario. | | | |
| Aspectos Ambientales | No requiere Concepto de Viabilidad Ambiental. | | | |
| Aspectos Sociales | Mejorar condiciones sociales de las Familias beneficiadas | | | |
| Aspectos Económicos | Valorización de viviendas y reducción costos de mantenimiento. | | | |
| Beneficiarios Directos | Habitantes de 15 viviendas priorizadas. | | | |
| Valor Estimado | \$60.000.000.00 | | | |
| FUENTE / AÑO | 2004 | 2005 | 2006 | 2007 |
| Recurso Propios | | | | |
| Recurso de crédito | | | | |
| Recursos Nación | | | 60.000.000 | |
| Recursos Departamento | | | | |
| Cooperación Internacional | | | | |
| Comunidad | | | | |
| Otros | | | | |
| Total Inversión | | | 60.000.000 | |

| PERFIL DE PROYECTO No. 6 | | | | |
|---------------------------------|--|-------------------|-------------|-------------|
| Nombre | Construcción de Pozos Sépticos. | | | |
| Dimensión | Infraestructura | | | |
| Localización | Vereda Chitarrán. | | | |
| Objetivo | Mejorar condiciones sanitarias de las Viviendas. | | | |
| Descripción | Construir y conectar 67 viviendas al sistema de pozo séptico. | | | |
| Justificación | El 50% de las Viviendas no cuentan con sistema de disposición de aguas servidas. | | | |
| Meta | 67 Viviendas con sistema de disposición de aguas servidas. | | | |
| Estrategias | Gestionar Recursos ante el Banco Agrario con programa de saneamiento. | | | |
| Aspectos Ambientales | Se requiere concepto de Viabilidad Ambiental por CORPONARIÑO. | | | |
| Aspectos Sociales | Mejorar notablemente la calidad de vida de los habitantes. | | | |
| Aspectos Económicos | Bajops costos por disposición de aguas residuales. | | | |
| Beneficiarios Directos | Habitantes de las 67 viviendas de Chitarrán. | | | |
| Valor Estimado | \$20.100.000.oo | | | |
| FUENTE / AÑO | 2004 | 2005 | 2006 | 2007 |
| Recurso Propios | | | | |
| Recurso de crédito | | | | |
| Recursos Nación | | 20.100.000 | | |
| Recursos Departamento | | | | |
| Cooperación Internacional | | | | |
| Comunidad | | | | |
| Otros | | | | |
| Total Inversión | | 20.100.000 | | |

| PERFIL DE PROYECTO No. 7 | | | | |
|---------------------------------|---|-------------|-------------------|-------------|
| Nombre | Construcción Salón Comunal | | | |
| Dimensión | Equipamiento Municipal | | | |
| Localización | Vereda Chitarrán | | | |
| Objetivo | Dotar a la comunidad de un espacio de reuniones. | | | |
| Descripción | Construir un Salon comunal para la Vereda de Chitarran | | | |
| Justificación | La comunidad carece de un espacio adecuado, para reunir a la comunidad. | | | |
| Meta | La comunidad de Chitarran cuenta con un sitio para realizar reuniones. | | | |
| Estrategias | Apropiar recursos del presupuesto municipal. | | | |
| Aspectos Ambientales | | | | |
| Aspectos Sociales | Mayor cohesión y participación comunitaria. | | | |
| Aspectos Económicos | Se genera ingresos para la Comunidad. | | | |
| Beneficiarios Directos | 508 Habitantes | | | |
| Valor Estimado | \$30.000.000.00 | | | |
| FUENTE / AÑO | 2004 | 2005 | 2006 | 2007 |
| Recurso Propios | | | 5.000.000 | |
| Recurso de crédito | | | | |
| Recursos Nación | | | 15.000.000 | |
| Recursos Departamento | | | 5.000.000 | |
| Cooperación Internacional | | | | |
| Comunidad | | | 5.000.000 | |
| Otros | | | | |
| Total Inversión | | | 30.000.000 | |

| PERFIL DE PROYECTO No. 8 | | | | |
|---------------------------------|---|-------------|-------------------|-------------|
| Nombre | Optimización Cancha Múltiple | | | |
| Dimensión | Equipamiento | | | |
| Localización | Vereda Chitarrán | | | |
| Objetivo | Dotar a la comunidad de un espacio acondicionado para la práctica y fomento del deporte. | | | |
| Descripción | Optimizar cancha Múltiple existente. | | | |
| Justificación | La comunidad no cuenta con espacios adecuados para la práctica del deporte y el aprovechamiento del tiempo libre. | | | |
| Meta | La comunidad cuenta con cancha Múltiple optimizada. | | | |
| Estrategias | Incluir Recursos del Presupuesto Municipal y gestionar dineros al Departamento. | | | |
| Aspectos Ambientales | No requiere concepto de Viabilidad Ambiental. | | | |
| Aspectos Sociales | Mejora participación de la comunidad. | | | |
| Aspectos Económicos | Contribuye al desarrollo de la región. | | | |
| Beneficiarios Directos | 508 Habitantes de Chitarrán. | | | |
| Valor Estimado | \$35.000.000.oo | | | |
| FUENTE / AÑO | 2004 | 2005 | 2006 | 2007 |
| Recurso Propios | | | 5.000.000 | |
| Recurso de crédito | | | | |
| Recursos Nación | | | | |
| Recursos Departamento | | | 30.000.000 | |
| Cooperación Internacional | | | | |
| Comunidad | | | | |
| Otros | | | | |
| Total Inversión | | | 35.000.000 | |

| PERFIL DE PROYECTO No. 9 | | | | |
|---------------------------------|--|------------------|-------------|-------------|
| Nombre | Instalación sistema de Compartel | | | |
| Dimensión | Comunicaciones | | | |
| Localización | Vereda Chitarrán | | | |
| Objetivo | Optimizar las comunicaciones de la región. | | | |
| Descripción | Instalación de líneas de Compartel. | | | |
| Justificación | La comunidad no cuenta con un servicio optimo de comunicaciones. | | | |
| Meta | La comunidad de Chitarran cuenta con sistema compartel. | | | |
| Estrategias | Gestionar ante el Ministerio de Comunicaciones la Instalación. | | | |
| Aspectos Ambientales | | | | |
| Aspectos Sociales | Mejora la conectividad telefónica de la población. | | | |
| Aspectos Económicos | Reducción en los costos de comunicación. | | | |
| Beneficiarios Directos | 508 Habitantes de Chitarrán. | | | |
| Valor Estimado | \$1.000.000.oo | | | |
| FUENTE / AÑO | 2004 | 2005 | 2006 | 2007 |
| Recurso Propios | | 1.000.000 | | |
| Recurso de crédito | | | | |
| Recursos Nación | | | | |
| Recursos Departamento | | | | |
| Cooperación Internacional | | | | |
| Comunidad | | | | |
| Otros | | | | |
| Total Inversión | | 1.000.000 | | |

| PERFIL DE PROYECTO No. 10 | | | | |
|----------------------------------|--|------------------|------------------|-------------|
| Nombre | Dotación Mobiliario y Material Didáctico para Preescolar y Básica Primaria. | | | |
| Dimensión | Educación | | | |
| Localización | Vereda Chitarrán. | | | |
| Objetivo | Dotar de material al centro educativo que atiende Preescolar y Educación Básica Primaria. | | | |
| Descripción | Adquirir material didáctico, pupitres, tableros, mesas, sillas. | | | |
| Justificación | No se cuenta con material didactico y el mobiliario se encuentra totalmente deteriorado. | | | |
| Meta | El centro educativo cuenta con material y mobiliario nuevo. | | | |
| Estrategias | Elaborar proyecto y gestionar ante secretari de educación Departamental y Ministerio de Educación. | | | |
| Aspectos Ambientales | | | | |
| Aspectos Sociales | Mejora las condiciones de estudio de alumnos. | | | |
| Aspectos Económicos | Menores costos por compra de material educativo. | | | |
| Beneficiarios Directos | Alumnos del Centro Educativo Chitarrán. | | | |
| Valor Estimado | \$15.000.000.OO | | | |
| FUENTE / AÑO | 2004 | 2005 | 2006 | 2007 |
| Recurso Propios | | | 4.000.000 | |
| Recurso de crédito | | | | |
| Recursos Nación | | | | |
| Recursos Departamento | | 8.000.000 | | |
| Cooperación Internacional | | | | |
| Comunidad | | | 3.000.000 | |
| Otros | | | | |
| Total Inversión | | 8.000.000 | 7.000.000 | |

CHAPAL

| PERFIL DE PROYECTO No. 1 | | | | |
|---------------------------|--|-------------|-------------------|-------------------|
| Nombre | Ampliación de la Bocatoma | | | |
| Dimensión | Infraestructura | | | |
| Localización | Vereda Chapal | | | |
| Objetivo | Optimizar servicio de acueducto | | | |
| Descripción | Construir nueva bocatoma y ampliar caudal de suministro. | | | |
| Justificación | Se presenta racionamiento por falta de caudal. | | | |
| Meta | Servicio de acueducto optimizado. | | | |
| Estrategias | Apropiar recursos del presupuesto. | | | |
| Aspectos Ambientales | Se requiere concepto de Viabilidad Ambiental de CORPONARIÑO. | | | |
| Aspectos Sociales | Mayor organización para prestar el servicio | | | |
| Aspectos Económicos | Menos costos por compra de agua en bolsas | | | |
| Beneficiarios Directos | 620 Habitantes de Chapal | | | |
| Valor Estimado | \$30.000.000.oo | | | |
| FUENTE / AÑO | 2004 | 2005 | 2006 | 2007 |
| Recurso Propios | | | 17.000.000 | 8.000.000 |
| Recurso de crédito | | | | |
| Recursos Nación | | | | |
| Recursos Departamento | | | | |
| Cooperación Internacional | | | | |
| Comunidad | | | 3.000.000 | 2.000.000 |
| Otros | | | | |
| Total Inversión | | | 20.000.000 | 10.000.000 |

| PERFIL DE PROYECTO No. 2 | | | | |
|---------------------------------|---|------------------|--------------------|-------------------|
| Nombre | Mejoramiento Instalaciones Centros Educativos Chapal | | | |
| Dimensión | Educación | | | |
| Localización | Vereda Chapal | | | |
| Objetivo | Dotar de ambientes educativos optimos a la población escolar con dotación para educación técnica agropecuaria. | | | |
| Descripción | Reparar aulas y construcción batería sanitaria Centro educativo básica primaria; Construcción de aulas, aula múltiple, cerramiento y área administrativa colegio Marisacal Sucre y Dotar de maquinaria y equipo para actividades agropecuarias. | | | |
| Justificación | Deficientes condiciones de las instalaciones educativas. | | | |
| Meta | Nuevas instalaciones educativas ampliadas y mejoradas con dotación de maquinaria y equipos. | | | |
| Estrategias | Elaborar y gestionar recursos por Ley 21 del Ministerio de Educación Departamento y comunidad internacional. | | | |
| Aspectos Ambientales | Se requiere de concepto de Viabilidad ambiental en el estudio. | | | |
| Aspectos Sociales | Mejores condiciones de los estudiantes | | | |
| Aspectos Económicos | Disminuir costos de mantenimiento | | | |
| Beneficiarios Directos | 144 Estudiantes de Centros Educativos Chapal. | | | |
| Valor Estimado | \$200.000.000.oo | | | |
| FUENTE / AÑO | 2004 | 2005 | 2006 | 2007 |
| Recursos Propios | | 5.000.000 | 10.000.000 | 10.000.000 |
| Recurso de crédito | | | | |
| Recursos Nación | | | 100.000.000 | |
| Recursos Departamento | | | 20.000.000 | 20.000.000 |
| Cooperación Internacional | | | | 30.000.000 |
| Comunidad | | | 5.000.000 | |
| Otros | | | | |
| Total Inversión | | 5.000.000 | 135.000.000 | 60.000.000 |

| PERFIL DE PROYECTO No. 3 | | | | |
|---------------------------------|--|------------------|-------------|-------------|
| Nombre | Mantenimiento y Dotación Puesto de Salud | | | |
| Dimensión | Salud | | | |
| Localización | Vereda Chapal | | | |
| Objetivo | Brindar condiciones óptimas para atención de la población. | | | |
| Descripción | Realizar mantenimiento y dotar de nuevos elementos. | | | |
| Justificación | Las instalaciones se encuentran deterioradas y baja dotación. | | | |
| Meta | Atención en instalaciones dotadas y mantenidas. | | | |
| Estrategias | Reestructurar cargas laborales para asignar personal e incluir recursos para nuevas dotaciones. | | | |
| Aspectos Ambientales | No se requiere concepto de Viabilidad ambiental | | | |
| Aspectos Sociales | Mejor servicios de salud y atención permanente a la población. | | | |
| Aspectos Económicos | Disminución de costos a los que se incurre en el desplazamiento a otros lugares en busca de atención médica. | | | |
| Beneficiarios Directos | 620 Habitantes de Chapal | | | |
| Valor Estimado | \$8.000.000.00 | | | |
| FUENTE / AÑO | 2004 | 2005 | 2006 | 2007 |
| Recurso Propios | | | | |
| Recurso de crédito | | | | |
| Recursos Nación | | | | |
| Recursos Departamento | | | | |
| Cooperación Internacional | | | | |
| Comunidad | | | | |
| Otros Fondo Local | | 8.000.000 | | |
| Total Inversión | | 8.000.000 | | |

| PERFIL DE PROYECTO No. 4 | | | | |
|---------------------------------|---|-------------|-------------------|-------------------|
| Nombre | Optimización Cancha Múltiple | | | |
| Dimensión | Equipamiento | | | |
| Localización | Vereda Chapal | | | |
| Objetivo | Dotar a la comunidad de un espacio acondicionado para la práctica y fomento del deporte. | | | |
| Descripción | Optimizar cancha Múltiple existente. | | | |
| Justificación | La comunidad no cuenta con espacios adecuados para la práctica del deporte y el aprovechamiento del tiempo libre. | | | |
| Meta | La comunidad cuenta con cancha Múltiple optimizada. | | | |
| Estrategias | Incluir Recursos del Presupuesto Municipal y gestionar dineros al Departamento. | | | |
| Aspectos Ambientales | No requiere concepto de Viabilidad Ambiental. | | | |
| Aspectos Sociales | Mejora participación de la comunidad. | | | |
| Aspectos Económicos | Contribuye al desarrollo de la región. | | | |
| Beneficiarios Directos | 620 Habitantes de Chapal. | | | |
| Valor Estimado | \$40.000.000.00 | | | |
| FUENTE / AÑO | 2004 | 2005 | 2006 | 2007 |
| Recurso Propios | | | 5.000.000 | |
| Recurso de crédito | | | | |
| Recursos Nación | | | | 15.000.000 |
| Recursos Departamento | | | 20.000.000 | |
| Cooperación Internacional | | | | |
| Comunidad | | | | |
| Otros | | | | |
| Total Inversión | | | 25.000.000 | 15.000.000 |

| PERFIL DE PROYECTO No. 5 | | | | |
|---------------------------------|---|------------------|-------------|------------------|
| Nombre | Adecuar espacio para Salón Comunal | | | |
| Dimensión | Equipamiento Municipal | | | |
| Localización | Vereda Chapal | | | |
| Objetivo | Dotar a la comunidad de un espacio de reuniones. | | | |
| Descripción | Adecuar un Salon comunal para la Vereda de Chapal | | | |
| Justificación | La comunidad carece de un espacio adecuado, para reunir a la comunidad. | | | |
| Meta | La comunidad de Chapal cuenta con un sitio para realizar reuniones. | | | |
| Estrategias | Realizar convenio para comodato por parte de institución educativa del espacio de la Escuela Meja y Apropiar recursos del presupuesto municipal para adecuar espacio. | | | |
| Aspectos Ambientales | | | | |
| Aspectos Sociales | Mayor cohesión y participación comunitaria. | | | |
| Aspectos Económicos | Se genera ingresos para la Comunidad por alquiler de espacio. | | | |
| Beneficiarios Directos | 620 Habitantes | | | |
| Valor Estimado | \$8.000.000.oo | | | |
| FUENTE / AÑO | 2004 | 2005 | 2006 | 2007 |
| Recurso Propios | | 1.000.000 | | 5.000.000 |
| Recurso de crédito | | | | |
| Recursos Nación | | | | |
| Recursos Departamento | | | | |
| Cooperación Internacional | | | | |
| Comunidad | | | | 2.000.000 |
| Otros | | | | |
| Total Inversión | | 1.000.000 | | 7.000.000 |

| PERFIL DE PROYECTO No. 6 | | | | |
|---------------------------------|--|-------------|-------------------|-------------|
| Nombre | Construcción de Pozos Sépticos. | | | |
| Dimensión | Infraestructura | | | |
| Localización | Vereda Chapal. | | | |
| Objetivo | Mejorar condiciones sanitarias de las Viviendas. | | | |
| Descripción | Construir y conectar 50 viviendas al sistema de pozo séptico. | | | |
| Justificación | El 75% de las Viviendas no cuentan con sistema de disposición de aguas servidas. | | | |
| Meta | 50 Viviendas con sistema de disposición de aguas servidas. | | | |
| Estrategias | Gestionar Recursos ante el Banco Agrario con programa de saneamiento. | | | |
| Aspectos Ambientales | Se requiere concepto de Viabilidad Ambiental por CORPONARIÑO. | | | |
| Aspectos Sociales | Mejorar notablemente la calidad de vida de los habitantes. | | | |
| Aspectos Económicos | Bajops costos por disposición de aguas residuales. | | | |
| Beneficiarios Directos | Habitantes de las 50 viviendas de Chapal | | | |
| Valor Estimado | \$15.000.000.oo | | | |
| FUENTE / AÑO | 2004 | 2005 | 2006 | 2007 |
| Recurso Propios | | | | |
| Recurso de crédito | | | | |
| Recursos Nación | | | 15.000.000 | |
| Recursos Departamento | | | | |
| Cooperación Internacional | | | | |
| Comunidad | | | | |
| Otros | | | | |
| Total Inversión | | | 15.000.000 | |

| PERFIL DE PROYECTO No. 7 | | | | |
|---------------------------------|--|-------------|-------------|-------------------|
| Nombre | Mejoramiento de Vivienda | | | |
| Dimensión | Infraestructura | | | |
| Localización | Vereda Chapal | | | |
| Objetivo | Brindar condiciones dignas de las viviendas | | | |
| Descripción | Mejorar la infraestructura física de las viviendas, cambio de pisos, techos, puertas ventanas pintura. | | | |
| Justificación | El deterioro y la falta de recursos para adecuar y remodelar las viviendas hacen que la comunidad. | | | |
| Meta | Diez (10) viviendas Mejoradas. | | | |
| Estrategias | Incluir en programa de mejoramiento del Banco Agrario | | | |
| Aspectos Ambientales | Se requiere incluir en el proyecto concepto de Viabilidad | | | |
| Aspectos Sociales | Mejoramiento de la condiciones de vida de la población. | | | |
| Aspectos Económicos | Adquiere mayor valor la vivienda mejorada | | | |
| Beneficiarios Directos | Las familias de las 10 viviendas incluidas en el proyecto. | | | |
| Valor Estimado | \$30.000.000.00 | | | |
| FUENTE / AÑO | 2004 | 2005 | 2006 | 2007 |
| Recurso Propios | | | | |
| Recurso de crédito | | | | |
| Recursos Nación | | | | 30.000.000 |
| Recursos Departamento | | | | |
| Cooperación Internacional | | | | |
| Comunidad | | | | |
| Otros | | | | |
| Total Inversión | | | | 30.000.000 |

LA MESA

| PERFIL DE PROYECTO No. 1 | | | | |
|---------------------------|--|-------------|------------------|-------------|
| Nombre | Construcción de Pozos Sépticos. | | | |
| Dimensión | Infraestructura | | | |
| Localización | Vereda La Mesa. | | | |
| Objetivo | Mejorar condiciones sanitarias de las Viviendas. | | | |
| Descripción | Construir y conectar 30 viviendas al sistema de pozo séptico. | | | |
| Justificación | El 75% de las Viviendas no cuentan con sistema de disposición de aguas servidas. | | | |
| Meta | 30 Viviendas con sistema de disposición de aguas servidas. | | | |
| Estrategias | Gestionar Recursos ante el Banco Agrario con programa de saneamiento. | | | |
| Aspectos Ambientales | Se requiere concepto de Viabilidad Ambiental por CORPONARIÑO. | | | |
| Aspectos Sociales | Mejorar notablemente la calidad de vida de los habitantes. | | | |
| Aspectos Económicos | Bajos costos por disposición de aguas residuales. | | | |
| Beneficiarios Directos | Habitantes de las 30 viviendas de La Mesa | | | |
| Valor Estimado | \$9.000.000.oo | | | |
| FUENTE / AÑO | 2004 | 2005 | 2006 | 2007 |
| Recurso Propios | | | | |
| Recurso de crédito | | | | |
| Recursos Nación | | | 9.000.000 | |
| Recursos Departamento | | | | |
| Cooperación Internacional | | | | |
| Comunidad | | | | |
| Otros | | | | |
| Total Inversión | | | 9.000.000 | |

| PERFIL DE PROYECTO No. 2 | | | | |
|---------------------------------|---|-------------|-------------|-------------------|
| Nombre | Mejoramiento de Vivienda | | | |
| Dimensión | Infraestructura | | | |
| Localización | Vereda La Mesa | | | |
| Objetivo | Brindar condiciones dignas en las viviendas a la población. | | | |
| Descripción | Mejorar pisos, techos, paredes, puertas, ventanas y sanitarios. | | | |
| Justificación | Deterioro en las Viviendas por falta de recursos para adecuar. | | | |
| Meta | Ocho (8) viviendas Mejoradas. | | | |
| Estrategias | Incluir en programa de mejoramiento del Banco Agrario | | | |
| Aspectos Ambientales | Se requiere incluir en el proyecto concepto de Viabilidad | | | |
| Aspectos Sociales | Mejoramiento de la condiciones de vida de la población. | | | |
| Aspectos Económicos | Adquiere mayor valor la vivienda mejorada | | | |
| Beneficiarios Directos | Las familias de 8 viviendas incluidas en el proyecto. | | | |
| Valor Estimado | \$24.000.000.00 | | | |
| FUENTE / AÑO | 2004 | 2005 | 2006 | 2007 |
| Recurso Propios | | | | |
| Recurso de crédito | | | | |
| Recursos Nación | | | | 24.000.000 |
| Recursos Departamento | | | | |
| Cooperación Internacional | | | | |
| Comunidad | | | | |
| Otros | | | | |
| Total Inversión | | | | 24.000.000 |

| PERFIL DE PROYECTO No. 3 | | | | |
|---------------------------------|---|-------------|-------------|-------------------|
| Nombre | Optimización Cancha Múltiple | | | |
| Dimensión | Equipamiento | | | |
| Localización | Vereda La Mesa | | | |
| Objetivo | Dotar a la comunidad de un espacio acondicionado para la práctica y fomento del deporte. | | | |
| Descripción | Optimizar cancha Múltiple existente. | | | |
| Justificación | La comunidad no cuenta con espacios adecuados para la práctica del deporte y el aprovechamiento del tiempo libre. | | | |
| Meta | La comunidad cuenta con cancha Múltiple optimizada. | | | |
| Estrategias | Incluir Recursos del Presupuesto Municipal y gestionar dineros al Departamento. | | | |
| Aspectos Ambientales | No requiere concepto de Viabilidad Ambiental. | | | |
| Aspectos Sociales | Mejora participación de la comunidad. | | | |
| Aspectos Económicos | Contribuye al desarrollo de la región. | | | |
| Beneficiarios Directos | 290 Habitantes de La Mesa. | | | |
| Valor Estimado | \$20.000.000.oo | | | |
| FUENTE / AÑO | 2004 | 2005 | 2006 | 2007 |
| Recurso Propios | | | | |
| Recurso de crédito | | | | |
| Recursos Nación | | | | |
| Recursos Departamento | | | | 20.000.000 |
| Cooperación Internacional | | | | |
| Comunidad | | | | |
| Otros | | | | |
| Total Inversión | | | | 20.000.000 |

| PERFIL DE PROYECTO No. 4 | | | | |
|---------------------------------|---|------------------|-------------|-------------|
| Nombre | Construcción Pozo Séptico Centro Educativo La Mesa | | | |
| Dimensión | Educación | | | |
| Localización | Vereda La Mesa | | | |
| Objetivo | Brindar condiciones sanitarias optmias | | | |
| Descripción | Construir sistema de desague de aguas servidas. | | | |
| Justificación | Falta sistema de evacuación aguas servidas. | | | |
| Meta | El Centro educativo cuenta con sistema de pozo séptico. | | | |
| Estrategias | Apropiar recursos por calidad educativa. | | | |
| Aspectos Ambientales | Se requiere de concepto de Viabilidad ambiental. | | | |
| Aspectos Sociales | Mejores condiciones de los estudiantes | | | |
| Aspectos Económicos | | | | |
| Beneficiarios Directos | 30 Estudiantes de Centro Educativo La Mesa. | | | |
| Valor Estimado | \$1.000.000.00 | | | |
| FUENTE / AÑO | 2004 | 2005 | 2006 | 2007 |
| Recursos Propios | | 1.000.000 | | |
| Recurso de crédito | | | | |
| Recursos Nación | | | | |
| Recursos Departamento | | | | |
| Cooperación Internacional | | | | |
| Comunidad | | | | |
| Otros | | | | |
| Total Inversión | | 1.000.000 | | |

GUAPUSCAL ALTO

| PERFIL DE PROYECTO No. 1 | | | | |
|---------------------------|---|-------------|-------------------|------------------|
| Nombre | Construcción Aulas Centro Educativo | | | |
| Dimensión | Educación | | | |
| Localización | Vereda Guapuscal Alto. | | | |
| Objetivo | Dotar de mejores instalaciones educativas. | | | |
| Descripción | Construcción de dos aulas en el centro educativo. | | | |
| Justificación | Falta espacio adecuado para diferentes cursos. | | | |
| Meta | El centro educativo cuenta con dos aulas nuevas. | | | |
| Estrategias | Elaborar proyecto y gestionar recursos al Departamento. | | | |
| Aspectos Ambientales | Mejora ambiente escolar del Centro Educativo. | | | |
| Aspectos Sociales | Mejores espacios mayor interés de asistir a aducarse. | | | |
| Aspectos Económicos | Más posibilidades de educación menos emigración. | | | |
| Beneficiarios Directos | 80 estudiantes del Centro Educativo. | | | |
| Valor Estimado | \$20.000.000.oo | | | |
| FUENTE / AÑO | 2004 | 2005 | 2006 | 2007 |
| Recurso Propios | | | 2.000.000 | 6.000.000 |
| Recurso de crédito | | | | |
| Recursos Nación | | | | |
| Recursos Departamento | | | 10.000.000 | |
| Cooperación Internacional | | | | |
| Comunidad | | | | 2.000.000 |
| Otros | | | | |
| Total Inversión | | | 12.000.000 | 8.000.000 |

| PERFIL DE PROYECTO No. 2 | | | | |
|---------------------------------|---|-------------|-------------------|-------------------|
| Nombre | Letrinas y Alcantarillado | | | |
| Dimensión | Infraestructura | | | |
| Localización | Vereda Guapuscal Alto. | | | |
| Objetivo | Optimizar condiciones de saneamiento básico de la comunidad. | | | |
| Descripción | Instalación de letrinas para posteriormente conectarlas a sistema de alcantarillado en centro poblado. | | | |
| Justificación | Falta sistema de disposición de aguas servidas y letrinas. | | | |
| Meta | Núcleo poblacional con sistema de alcantarillado. | | | |
| Estrategias | Incluir proyecto en programas de letrinización el Banco Agrario y apropiar recursos para construir sistema de alcantarillado al centro poblado. | | | |
| Aspectos Ambientales | Se requiere concepto de Viabilidad ambiental de CORPONARIÑO. | | | |
| Aspectos Sociales | | | | |
| Aspectos Económicos | Menores costos por construcción de soluciones individuales. | | | |
| Beneficiarios Directos | 714 Habitantes de la Vereda. | | | |
| Valor Estimado | \$50.000.000.00 | | | |
| FUENTE / AÑO | 2004 | 2005 | 2006 | 2007 |
| Recurso Propios | | | 10.000.000 | |
| Recurso de crédito | | | | 35.000.000 |
| Recursos Nación | | | | |
| Recursos Departamento | | | | |
| Cooperación Internacional | | | | |
| Comunidad | | | 5.000.000 | |
| Otros | | | | |
| Total Inversión | | | 15.000.000 | 35.000.000 |

| PERFIL DE PROYECTO No. 3 | | | | |
|---------------------------------|---|-------------|-------------|-------------|
| Nombre | Dotación Puesto de Salud | | | |
| Dimensión | Salud | | | |
| Localización | Vereda Guapuscal Alto. | | | |
| Objetivo | Optimizar la cobertura y atención en salud. | | | |
| Descripción | Adquisición de medicamentos y materiales, necesarios para dotar un puesto de salud. | | | |
| Justificación | Deficiente servicio por falta de instrumental Básico y dotación. | | | |
| Meta | Centro de Salud dotado y en buen estado de funcionamiento. | | | |
| Estrategias | Apropiación recursos en salud (oferta y venta de servicios). | | | |
| Aspectos Ambientales | | | | |
| Aspectos Sociales | Mayor compromiso de la comunidad con el servicio | | | |
| Aspectos Económicos | Mayores Ingresos por Copagos. | | | |
| Beneficiarios Directos | 714 Habitantes | | | |
| Valor Estimado | \$10.000.000.00 | | | |
| FUENTE / AÑO | 2004 | 2005 | 2006 | 2007 |
| Recurso Propios | | | | |
| Recurso de crédito | | | | |
| Recursos Nación | | | | |
| Recursos Departamento | | | | |
| Cooperación Internacional | | | | |
| Comunidad | | | | |
| Otros Fondo Local | 1.000.000 | 2.000.000 | 3.000.000 | 4.000.000 |
| Total Inversión | | | | |

| PERFIL DE PROYECTO No. 4 | | | | |
|---------------------------------|--|------------------|-------------------|-------------------|
| Nombre | Cerramiento Cancha de Fútbol | | | |
| Dimensión | Equipamiento Municipal | | | |
| Localización | Vereda Guapuscal Alto. | | | |
| Objetivo | Dotar de mejores escenarios deportivos. | | | |
| Descripción | Construir cerramiento sobre el área de la cancha. | | | |
| Justificación | Deterioro de la Cancha por falta de infraestructura. | | | |
| Meta | La cancha de futbol cuenta con cerramiento | | | |
| Estrategias | Apropiar recursos del presupuesto Municipal y gestionar recursos con la Gobernación. | | | |
| Aspectos Ambientales | No requiere concepto de Viabilidad Ambiental. | | | |
| Aspectos Sociales | Mayor participación comunitaria e integración social. | | | |
| Aspectos Económicos | Menores costos de mantenimiento | | | |
| Beneficiarios Directos | 714 Habitantes de Guapuscal Alto. | | | |
| Valor Estimado | \$52.000.000.00 | | | |
| FUENTE / AÑO | 2004 | 2005 | 2006 | 2007 |
| Recurso Propios | | 5.000.000 | | 5.000.000 |
| Recurso de crédito | | | | |
| Recursos Nación | | | | |
| Recursos Departamento | | | 20.000.000 | 18.000.000 |
| Cooperación Internacional | | | | |
| Comunidad | | 2.000.000 | | 2.000.000 |
| Otros | | | | |
| Total Inversión | | 7.000.000 | 20.000.000 | 25.000.000 |

LA VEGA

| PERFIL DE PROYECTO No. 1 | | | | |
|---------------------------|--|-------------|-------------------|-------------------|
| Nombre | Optimización Acueducto | | | |
| Dimensión | Infraestructura | | | |
| Localización | Vereda La Vega | | | |
| Objetivo | Optimizar sistema de acueducto. | | | |
| Descripción | Ampliar la bocatoma, tomando una fuente donde presente mayor capacidad de abastecimiento y reposición Redes. | | | |
| Justificación | Se presenta racionamiento, falta de continuidad en el servicio. | | | |
| Meta | Acueducto optimizado en el 2007. | | | |
| Estrategias | Elaborar proyecto, estionar recursos y apropiar dineros del presupuesto en el sector de Agua Potable. | | | |
| Aspectos Ambientales | El estudio requiere concepto de Viabilidad ambiental. | | | |
| Aspectos Sociales | Mejor calidad de vida para la comunidad. | | | |
| Aspectos Económicos | Mayores ingresos a la Juanta Administradora y menores costos de suministro y mantenimiento. | | | |
| Beneficiarios Directos | 348 Habitantes de La Vega | | | |
| Valor Estimado | \$50.000.000.00 | | | |
| FUENTE / AÑO | 2004 | 2005 | 2006 | 2007 |
| Recurso Propios | | | 10.000.000 | 10.000.000 |
| Recurso de crédito | | | | 10.000.000 |
| Recursos Nación | | | | |
| Recursos Departamento | | | | 20.000.000 |
| Cooperación Internacional | | | | |
| Comunidad | | | | |
| Otros | | | | |
| Total Inversión | | | 10.000.000 | 40.000.000 |

| PERFIL DE PROYECTO No 2 | | | | |
|--------------------------------|--|-------------|-------------|------------------|
| Nombre | Conectar servicio de energía a viviendas faltantes. | | | |
| Dimensión | Infraestructura | | | |
| Localización | La Vega | | | |
| Objetivo | Ampliar la cobertura del servicio de energía. | | | |
| Descripción | Instalar servicio de energía a 18 viviendas. | | | |
| Justificación | La comunidad se encuentra sin servicio de energía. | | | |
| Meta | 100% de la población con servicio de energía. | | | |
| Estrategias | Apropiar recursos de estampilla proelectrificación Rural. | | | |
| Aspectos Ambientales | Disminución presión al bosque por leña para usos domésticos. | | | |
| Aspectos Sociales | | | | |
| Aspectos Económicos | Se valoriza la Vivienda. | | | |
| Beneficiarios Directos | Habitantes de 18 viviendas priorizadas. | | | |
| Valor Estimado | \$9.000.000.00 | | | |
| FUENTE / AÑO | 2004 | 2005 | 2006 | 2007 |
| Recurso Propios | | | | 9.000.000 |
| Recurso de crédito | | | | |
| Recursos Nación | | | | |
| Recursos Departamento | | | | |
| Cooperación Internacional | | | | |
| Comunidad | | | | |
| Otros | | | | |
| Total Inversión | | | | 9.000.000 |

| PERFIL DE PROYECTO No. 3 | | | | |
|---------------------------------|---|-------------|-------------------|------------------|
| Nombre | Reubicación de Centro Educativo | | | |
| Dimensión | Educación | | | |
| Localización | La Vega | | | |
| Objetivo | Dotar de ambientes escolares optimos. | | | |
| Descripción | Trasladar planta física del centro educativo. | | | |
| Justificación | La falta de espacio genera Hacinamiento. | | | |
| Meta | Nuevo Centro educativo con ambientes optimos. | | | |
| Estrategias | Apropiar recursos por calidad educativa y gestionar ente el departamento. | | | |
| Aspectos Ambientales | No se requiere concepto de Viabilidad Ambiental. | | | |
| Aspectos Sociales | Mayor participación de la comunidad estudiantil | | | |
| Aspectos Económicos | Menos costos por mantenimiento | | | |
| Beneficiarios Directos | 44 estudiantes del Centro Educativo La Vega. | | | |
| Valor Estimado | \$45.000.000.oo | | | |
| FUENTE / AÑO | 2004 | 2005 | 2006 | 2007 |
| Recurso Propios | | | 5.000.000 | 5.000.000 |
| Recurso de crédito | | | | |
| Recursos Nación | | | | |
| Recursos Departamento | | | 30.000.000 | |
| Cooperación Internacional | | | | |
| Comunidad | | | 3.000.000 | 2.000.000 |
| Otros | | | | |
| Total Inversión | | | 38.000.000 | 7.000.000 |

| PERFIL DE PROYECTO No. 4 | | | | |
|---------------------------------|--|-------------|-------------|-------------------|
| Nombre | Programa de vivienda nueva | | | |
| Dimensión | Infraestructura | | | |
| Localización | La Vega | | | |
| Objetivo | Dotar de viviendas dignas a la población. | | | |
| Descripción | Construir 10 viviendas nuevas en sitio propio. | | | |
| Justificación | Hacinamiento de 10 familias que no cuentan con vivienda | | | |
| Meta | Diez (10) nuevas familias con vivienda nueva. | | | |
| Estrategias | Presentar proyecto y gestionar recursos con el Banco Agrario | | | |
| Aspectos Ambientales | Se requiere concepto de Viabilidad ambiental en el proyecto. | | | |
| Aspectos Sociales | Mayor identidad y union de la comunidad | | | |
| Aspectos Económicos | Disminución de gastos familiares por pago de arrendamiento. | | | |
| Beneficiarios Directos | Diez (10) Familias focalizadas con el proyecto. | | | |
| Valor Estimado | \$60.000.000.00 | | | |
| FUENTE / AÑO | 2004 | 2005 | 2006 | 2007 |
| Recurso Propios | | | | |
| Recurso de crédito | | | | |
| Recursos Nación | | | | 60.000.000 |
| Recursos Departamento | | | | |
| Cooperación Internacional | | | | |
| Comunidad | | | | |
| Otros | | | | |
| Total Inversión | | | | 60.000.000 |

TÉLLEZ ALTO

| PERFIL DE PROYECTO No.1 | | | | |
|---------------------------|--|------------------|-------------|-------------|
| Nombre | Conectar a la Vereda del servicio de Energía. | | | |
| Dimensión | Energía. | | | |
| Localización | Téllez Alto. | | | |
| Objetivo | Dotar a las viviendas del sistema de energía | | | |
| Descripción | Interconectar a la Vereda al sistema de energía para posteriormente instalar el servicio a 42 viviendas. | | | |
| Justificación | La Vereda no cuenta con servicio de interconexión eléctrica. | | | |
| Meta | Vereda de Tellez Alto con servicio de energía en el año 2005. | | | |
| Estrategias | Tramitar y Gestionar proyecto ante el ICCE. | | | |
| Aspectos Ambientales | Se requiere concepto de Viabilidad Ambiental. | | | |
| Aspectos Sociales | Influye en el mejoramiento de la calidad de vida de la población. | | | |
| Aspectos Económicos | Contribuye al crecimiento económico de la Vereda. | | | |
| Beneficiarios Directos | 223 Habitantes de la Vereda | | | |
| Valor Estimado | \$30.000.000.00 | | | |
| FUENTE / AÑO | 2004 | 2005 | 2006 | 2007 |
| Recurso Propios | 25.000.000 | 5.000.000 | | |
| Recurso de crédito | | | | |
| Recursos Nación | | | | |
| Recursos Departamento | | | | |
| Cooperación Internacional | | | | |
| Comunidad | | | | |
| Otros | | | | |
| Total Inversión | 25.000.000 | 5.000.000 | | |

| PERFIL DE PROYECTO No. 2 | | | | |
|---------------------------------|--|-------------|-------------|-------------------|
| Nombre | Vivienda nueva en sitio propio | | | |
| Dimensión | Infraestructura | | | |
| Localización | Téllez Alto. | | | |
| Objetivo | Dotar de vivienda nueva a población de la Vereda | | | |
| Descripción | Construir viviendas en sitio propio a personas que no tienen. | | | |
| Justificación | Escasos recursos y no se pose vivienda. | | | |
| Meta | Proyecto de Vivienda Nueva ejecutado | | | |
| Estrategias | Elaborar proyecto y gestionar recursos ante el Banco Agrario, para construcción de vivienda nueva en sitio propio. | | | |
| Aspectos Ambientales | Se requiere de Concepto de Viabilidad ambiental en el estudio. | | | |
| Aspectos Sociales | Mayor arraigo, identidad y participación comunitaria | | | |
| Aspectos Económicos | Se mejora nivel de vida y se reduce gastos por pago de arriendo. | | | |
| Beneficiarios Directos | Las personas adscritas al proyecto de vivienda nueva en sitio propio. | | | |
| Valor Estimado | \$40.000.000.00 | | | |
| FUENTE / AÑO | 2004 | 2005 | 2006 | 2007 |
| Recurso Propios | | | | |
| Recurso de crédito | | | | |
| Recursos Nación | | | | 40.000.000 |
| Recursos Departamento | | | | |
| Cooperación Internacional | | | | |
| Comunidad | | | | |
| Otros | | | | |
| Total Inversión | | | | 40.000.000 |

LA PRADERA

| PERFIL DE PROYECTO No 1 | | | | |
|---------------------------|---|-------------------|-------------------|------------------|
| Nombre | Construcción Sistema de Acueducto. | | | |
| Dimensión | Infraestructura | | | |
| Localización | La Pradera | | | |
| Objetivo | Optimizar sistema de Acueducto. | | | |
| Descripción | Construir bocatoma, desarenador, redes de conducción y distribución. | | | |
| Justificación | No se cuenta con un sistema de acueducto, los habitantes se surten a través de mangueras. | | | |
| Meta | Vereda de La Pradera cuenta con sistema de acueducto en el año 2007. | | | |
| Estrategias | Apropiar recursos para construir sistema de acueducto. | | | |
| Aspectos Ambientales | Se requiere concepto de Viabilidad Ambiental por CORPONARIÑO. | | | |
| Aspectos Sociales | Se mejora la participación de la comunidad | | | |
| Aspectos Económicos | Contribuye al desarrollo de la región y se mejora el valor de la vivienda, se reducen costos de transporte de agua. | | | |
| Beneficiarios Directos | 246 Habitantes de la Vereda. | | | |
| Valor Estimado | \$30.000.000.00 | | | |
| FUENTE / AÑO | 2004 | 2005 | 2006 | 2007 |
| Recurso Propios | | 10.000.000 | 10.000.000 | 5.000.000 |
| Recurso de crédito | | | | |
| Recursos Nación | | | | |
| Recursos Departamento | | | | |
| Cooperación Internacional | | | | |
| Comunidad | | 3.000.000 | 2.000.000 | |
| Otros | | | | |
| Total Inversión | | 13.000.000 | 12.000.000 | 5.000.000 |

| PERFIL DE PROYECTO No. 2 | | | | |
|---------------------------------|---|-------------|-------------------|-------------|
| Nombre | Cerramiento Centro Educativo La Pradera. | | | |
| Dimensión | Educación | | | |
| Localización | La Pradera | | | |
| Objetivo | Brindar infraestructura adecuada a la población. | | | |
| Descripción | Construir cerramiento en el área del centro educativo. | | | |
| Justificación | El centro educativo se encuentra sin cerramiento y presenta peligro para la comunidad estudiantil y centro educativo. | | | |
| Meta | Centro educativo La Pradera cuenta con cerramiento en el año 2007. | | | |
| Estrategias | Apropiar recursos del municipio provenientes de calidad. | | | |
| Aspectos Ambientales | | | | |
| Aspectos Sociales | Mejor compromiso de la comunidad con su institución | | | |
| Aspectos Económicos | Mejora la infraestructura y reduce costos por mantenimiento | | | |
| Beneficiarios Directos | Población escolar y docente del Centro Educativo La Pradera. | | | |
| Valor Estimado | \$10.000.000.00 | | | |
| FUENTE / AÑO | 2004 | 2005 | 2006 | 2007 |
| Recurso Propios | | | 10.000.000 | |
| Recurso de crédito | | | | |
| Recursos Nación | | | | |
| Recursos Departamento | | | | |
| Cooperación Internacional | | | | |
| Comunidad | | | | |
| Otros | | | | |
| Total Inversión | | | 10.000.000 | |

| PERFIL DE PROYECTO No. 3 | | | | |
|---------------------------------|--|-------------|-------------------|-------------|
| Nombre | Construcción Vivienda Nueva | | | |
| Dimensión | Infraestructura | | | |
| Localización | La Pradera | | | |
| Objetivo | Dotar de vivienda Digna a la población. | | | |
| Descripción | Construir 10 viviendas sobre predios debidamente escriturados. | | | |
| Justificación | Las familias no cuentan con vivienda y se presenta hacinamiento. | | | |
| Meta | Diez familias con vivienda nueva en la Vereda en el año 2007. | | | |
| Estrategias | Presentar proyecto y gestionar recursos a través de los programas del Banco Agrario. | | | |
| Aspectos Ambientales | Se requiere concepto de Viabilidad ambiental en el proyecto. | | | |
| Aspectos Sociales | Mayor identidad y arraigo a la Vereda | | | |
| Aspectos Económicos | Disminuye gastos familiares por pago de arrendamiento. | | | |
| Beneficiarios Directos | Habitantes de 10 familias priorizadas. | | | |
| Valor Estimado | \$40.000.000 | | | |
| FUENTE / AÑO | 2004 | 2005 | 2006 | 2007 |
| Recurso Propios | | | | |
| Recurso de crédito | | | | |
| Recursos Nación | | | 40.000.000 | |
| Recursos Departamento | | | | |
| Cooperación Internacional | | | | |
| Comunidad | | | | |
| Otros | | | | |
| Total Inversión | | | 40.000.000 | |

PEÑAS BLANCAS

| PERFIL DE PROYECTO No. 1 | | | | |
|---------------------------|---|-------------|-------------------|-------------|
| Nombre | Interconectar Sistema Electrico a la Vereda Peñas Blancas. | | | |
| Dimensión | Energía. | | | |
| Localización | Peñas Blancas | | | |
| Objetivo | Dotar a la población de la Vereda Peñas Blancas del servicio de energía. | | | |
| Descripción | Instalación de interconexión, red, posteadura, transformadores. | | | |
| Justificación | La comunidad no cuenta con servicio de energía. | | | |
| Meta | La Vereda Peñas Blancas cuenta con interconexión eléctrica en el año 2007. | | | |
| Estrategias | Gestionar recursos con la Nación y apropiar dineros de la Estampilla Pro electrificación Rural. | | | |
| Aspectos Ambientales | No requiere concepto de Viabilidad ambiental. | | | |
| Aspectos Sociales | Mayor participación comunitaria | | | |
| Aspectos Económicos | Se genera mayor desarrollo de la región. | | | |
| Beneficiarios Directos | 200 Habitantes de la Vereda. | | | |
| Valor Estimado | \$25.000.000.00 | | | |
| FUENTE / AÑO | 2004 | 2005 | 2006 | 2007 |
| Recurso Propios | | | 5.000.000 | |
| Recurso de crédito | | | | |
| Recursos Nación | | | 20.00.000 | |
| Recursos Departamento | | | | |
| Cooperación Internacional | | | | |
| Comunidad | | | | |
| Otros | | | | |
| Total Inversión | | | 25.000.000 | |

| PERFIL DE PROYECTO No. 2 | | | | |
|---------------------------------|--|------------------|-------------------|------------------|
| Nombre | Construcción Centro Educativo. | | | |
| Dimensión | Educación | | | |
| Localización | Peñas Blancas | | | |
| Objetivo | Brindar ambientes educativos optimos a los estudiantes. | | | |
| Descripción | Construir aulas, restaurante escolar, cancha múltiple y area de profesores | | | |
| Justificación | Infraestructura física existente se encuentra totalmente deteriorada y muy distante de la población escolar. | | | |
| Meta | La Vereda Peñas Blancas en el año 2007 cuenta con nueva planta física para centro educativo. | | | |
| Estrategias | Apropiar recursos de calidad educativa y gestionar recursos con el Departamento para construir nuevo centro educativo. | | | |
| Aspectos Ambientales | No se requiere concepto de viabilidad ambiental. | | | |
| Aspectos Sociales | Mejora las condiciones educativas de los estudiantes. | | | |
| Aspectos Económicos | Disminución de tiempos y costos de desplazamiento | | | |
| Beneficiarios Directos | Estudiantes del Centro Educativo de Peñas Blancas. | | | |
| Valor Estimado | \$35.000.000.oo | | | |
| FUENTE / AÑO | 2004 | 2005 | 2006 | 2007 |
| Recurso Propios | | 5.000.000 | 5.000.000 | 5.000.000 |
| Recurso de crédito | | | | |
| Recursos Nación | | | | |
| Recursos Departamento | | | 20.000.000 | |
| Cooperación Internacional | | | | |
| Comunidad | | | | |
| Otros | | | | |
| Total Inversión | | 5.000.000 | 25.000.000 | 5.000.000 |

LA SOLEDAD

| PERFIL DE PROYECTO No. 1 | | | | |
|---------------------------|--|-------------------|-------------------|-------------------|
| Nombre | Elaborar estudios para terminar Vía La Soledad – La Loma y construcción de la Vía. | | | |
| Dimensión | Infraestructura | | | |
| Localización | La Soledad | | | |
| Objetivo | Interconectar vía terrestre la Vereda con el Resto del Municipio | | | |
| Descripción | Elaborar estudio de trazado Vial desde el Puente sobre Rio Tellez a la Loma y construcción de la Vía. | | | |
| Justificación | La Vía de acceso no cuenta con el total de trazado. | | | |
| Meta | Dotar a la comunidad de una vía de acceso. | | | |
| Estrategias | Elaborar proyecto y gestionar recursos para terminar Vía. | | | |
| Aspectos Ambientales | En el estudio se requiere estudio de impacto ambiental, deficiendo impactos, mitigaciones, botaderos, etc. | | | |
| Aspectos Sociales | Se logra mayor integración y participación comunitaria | | | |
| Aspectos Económicos | Se reducen costos de transporte, tiempos de desplazamiento y se dinamiza la economía de la región | | | |
| Beneficiarios Directos | 1.000 Habitantes de la Región. | | | |
| Valor Estimado | \$100.000.000.00 | | | |
| FUENTE / AÑO | 2004 | 2005 | 2006 | 2007 |
| Recurso Propios | | 10.000.000 | 10.000.000 | 10.000.000 |
| Recurso de crédito | | | | |
| Recursos Nación | | | | 40.000.000 |
| Recursos Departamento | | | 20.000.000 | |
| Cooperación Internacional | | | | |
| Comunidad | | 2.000.000 | 3.000.000 | 5.000.000 |
| Otros | | | | |
| Total Inversión | | 12.000.000 | 33.000.000 | 55.000.000 |

| PERFIL DE PROYECTO No. 2 | | | | |
|---------------------------------|---|-------------|-------------------|-------------|
| Nombre | Interconectar Sistema Electrico a la Vereda La soledad. | | | |
| Dimensión | Energía. | | | |
| Localización | La Soledad | | | |
| Objetivo | Dotar a la población de La Soledad del servicio de energía. | | | |
| Descripción | Instalación de interconexión, red, posteadura, transformadores. | | | |
| Justificación | La comunidad no cuenta con servicio de energía. | | | |
| Meta | La Vereda La Soledad cuenta con interconexión eléctrica en el año 2007. | | | |
| Estrategias | Gestionar recursos con la Nación y apropiar dineros de la Estampilla Pro electrificación Rural. | | | |
| Aspectos Ambientales | No requiere concepto de Viabilidad ambiental. | | | |
| Aspectos Sociales | Mayor participación comunitaria | | | |
| Aspectos Económicos | Se genera mayor desarrollo de la región. | | | |
| Beneficiarios Directos | 100 Habitantes de la Vereda. | | | |
| Valor Estimado | \$20.000.000.oo | | | |
| FUENTE / AÑO | 2004 | 2005 | 2006 | 2007 |
| Recurso Propios | | | 5.000.000 | |
| Recurso de crédito | | | | |
| Recursos Nación | | | 15.00.000 | |
| Recursos Departamento | | | | |
| Cooperación Internacional | | | | |
| Comunidad | | | | |
| Otros | | | | |
| Total Inversión | | | 20.000.000 | |

| PERFIL DE PROYECTO No. 3 | | | | |
|---------------------------------|--|-------------|-------------------|------------------|
| Nombre | Mantenimiento del Centro Educativo La Soledad. | | | |
| Dimensión | Educación | | | |
| Localización | La Soledad | | | |
| Objetivo | Adecuar las instalaciones del Centro Educativo. | | | |
| Descripción | Reparación de techo, pintura, puertas, ventanas y pisos. | | | |
| Justificación | Falta de mantenimiento y grave deterioro en que se encuentra la instalación del plantel. | | | |
| Meta | Centro Educativo de la Soledad mantenido. | | | |
| Estrategias | Apropiar recursos de calidad educativa y gestionar ante la Gobernación. | | | |
| Aspectos Ambientales | No se requiere concepto de Viabilidad ambiental. | | | |
| Aspectos Sociales | Mayor identidad y permanencia en el Centro Educativo. | | | |
| Aspectos Económicos | Reducir costos de mantenimiento. | | | |
| Beneficiarios Directos | Población estudiantil y 100 Habitantes. | | | |
| Valor Estimado | \$20.000.000.00 | | | |
| FUENTE / AÑO | 2004 | 2005 | 2006 | 2007 |
| Recurso Propios | | | 5.000.000 | 5.000.000 |
| Recurso de crédito | | | | |
| Recursos Nación | | | | |
| Recursos Departamento | | | 10.000.000 | |
| Cooperación Internacional | | | | |
| Comunidad | | | | |
| Otros | | | | |
| Total Inversión | | | 15.000.000 | 5.000.000 |

| PERFIL DE PROYECTO No. 4 | | | | |
|---------------------------------|--|-------------|------------------|-------------------|
| Nombre | Construcción cancha múltiple. | | | |
| Dimensión | Recreación y Deporte. | | | |
| Localización | La Soledad | | | |
| Objetivo | Dotar a la comunidad de un espacio adecuado en donde puedan practicar algún deporte. | | | |
| Descripción | Construir una cancha con las características necesarias para la práctica de varios deportes como microfútbol, voleibol y baloncesto. | | | |
| Justificación | Falta de un espacio adecuado en donde hacer deporte. | | | |
| Meta | La construcción de una cancha múltiple | | | |
| Estrategias | Elaborar proyectos, apropiar recursos y gestionar ante la Gobernación. | | | |
| Aspectos Ambientales | No requiere concepto de Viabilidad ambiental. | | | |
| Aspectos Sociales | Mayor edentidad e integración de la comunidad | | | |
| Aspectos Económicos | Disminuye costos por la práctica de otras actividades ajenas al deporte. | | | |
| Beneficiarios Directos | 100 Habitantes de La Soledad. | | | |
| Valor Estimado | \$15.000.000.oo | | | |
| FUENTE / AÑO | 2004 | 2005 | 2006 | 2007 |
| Recurso Propios | | | 5.00.000 | |
| Recurso de crédito | | | | |
| Recursos Nación | | | | |
| Recursos Departamento | | | | 10.000.000 |
| Cooperación Internacional | | | | |
| Comunidad | | | | |
| Otros | | | | |
| Total Inversión | | | 5.000.000 | 10.000.000 |

LA LOMA

| PERFIL DE PROYECTO No. 1 | | | | |
|---------------------------|---|-------------|------------------|-------------------|
| Nombre | Terminación Vía la Joya – Sucumbios La Loma. | | | |
| Dimensión | Vías | | | |
| Localización | La Loma | | | |
| Objetivo | Conectar a la población de la Loma con el resto de población | | | |
| Descripción | Elaborar trazado desde el Rio Tellez hasta Sucumbios y Terminar construcción de la vía la Joya Sucumbios. | | | |
| Justificación | La comunidad de La loma se encuentra totalmente aislada vía terrestre. | | | |
| Meta | Terminar la vía en un lapso de cuatro años. | | | |
| Estrategias | Elaborar proyecto y gestionar recursos para construir Vía. | | | |
| Aspectos Ambientales | Se requiere Estudio de impacto ambiental, con el fin de observar impactos, botaderos y obras de mitigación. | | | |
| Aspectos Sociales | La población participa más y se apropia del proyecto | | | |
| Aspectos Económicos | Se reduce costos de transporte, tiempos de desplazamiento, y se activa la economía regional. | | | |
| Beneficiarios Directos | 1.000 Habitantes de la Región. | | | |
| Valor Estimado | \$50.000.000.00 | | | |
| FUENTE / AÑO | 2004 | 2005 | 2006 | 2007 |
| Recurso Propios | | | 5.000.000 | 5.000.000 |
| Recurso de crédito | | | | |
| Recursos Nación | | | | |
| Recursos Departamento | | | | 40.000.000 |
| Cooperación Internacional | | | | |
| Comunidad | | | | |
| Otros | | | | |
| Total Inversión | | | 5.000.000 | 50.000.000 |

| PERFIL DE PROYECTO No. 2 | | | | |
|---------------------------------|---|-------------|-------------|-------------------|
| Nombre | Interconectar Sistema Electrico a la Vereda La Loma | | | |
| Dimensión | Energía. | | | |
| Localización | La Loma | | | |
| Objetivo | Dotar a la población de La Loma del servicio de energía. | | | |
| Descripción | Instalación de interconexión, red, posteadura, transformadores. | | | |
| Justificación | La comunidad no cuenta con servicio de energía. | | | |
| Meta | La Vereda La Loma cuenta con interconexión eléctrica en el año 2007. | | | |
| Estrategias | Gestionar recursos con la Nación y apropiar dineros de la Estampilla Pro electrificación Rural. | | | |
| Aspectos Ambientales | No requiere concepto de Viabilidad ambiental. | | | |
| Aspectos Sociales | Mayor participación comunitaria | | | |
| Aspectos Económicos | Se genera mayor desarrollo de la región. | | | |
| Beneficiarios Directos | 110 Habitantes de la Vereda. | | | |
| Valor Estimado | \$30.000.000.00 | | | |
| FUENTE / AÑO | 2004 | 2005 | 2006 | 2007 |
| Recurso Propios | | | | 5.000.000 |
| Recurso de crédito | | | | |
| Recursos Nación | | | | 25.000.000 |
| Recursos Departamento | | | | |
| Cooperación Internacional | | | | |
| Comunidad | | | | |
| Otros | | | | |
| Total Inversión | | | | 30.000.000 |

| PERFIL DE PROYECTO No. 3 | | | | |
|---------------------------------|---|-------------|-------------------|-------------------|
| Nombre | Optimizar el Acueducto | | | |
| Dimensión | Infraestructura | | | |
| Localización | La Loma | | | |
| Objetivo | Dotar a la población de servicio óptimo de Acueducto. | | | |
| Descripción | Ampliación, bocatoma, redes de conducción, desarenador, en general todo el sistema. | | | |
| Justificación | Se presta el servicio en forma deficiente por mal estado de los componentes existentes. | | | |
| Meta | La población de La Loma Cuenta con servicio de Acueducto en óptimas condiciones. | | | |
| Estrategias | Elaborar proyectos y apropiar recursos del sector de Agua Potable y Saneamiento Básico. | | | |
| Aspectos Ambientales | Se requiere permiso de aguas y concepto de Viabilidad ambiental por parte de CORPONARIÑO. | | | |
| Aspectos Sociales | Mejora calidad de vida de la población. | | | |
| Aspectos Económicos | Menores Costos de desplazamiento y de mantenimiento. | | | |
| Beneficiarios Directos | 110 Habitantes de la Vereda. | | | |
| Valor Estimado | \$20.000.000.oo | | | |
| FUENTE / AÑO | 2004 | 2005 | 2006 | 2007 |
| Recurso Propios | | | 10.000.000 | 10.000.000 |
| Recurso de crédito | | | | |
| Recursos Nación | | | | |
| Recursos Departamento | | | | |
| Cooperación Internacional | | | | |
| Comunidad | | | | |
| Otros | | | | |
| Total Inversión | | | 10.000.000 | 10.000.000 |

| PERFIL DE PROYECTO No. 4 | | | | |
|---------------------------------|---|-------------|-------------|-------------------|
| Nombre | Adecuación y remodelación del Centro Educativo. | | | |
| Dimensión | Educación | | | |
| Localización | La Loma | | | |
| Objetivo | Mejorar las instalaciones del Centro Educativo. | | | |
| Descripción | Adecuar el techo, pintura, puertas, ventanas, pisos. | | | |
| Justificación | Falta de mantenimiento y alto grado de deterioro en el que actualmente se encuentra la planta física. | | | |
| Meta | Centro Educativo con mejores ambientes educativos | | | |
| Estrategias | Apropiar recursos de Calidad y gestionar ante la Gobernación. | | | |
| Aspectos Ambientales | No requiere concepto de Viabilidad ambiental | | | |
| Aspectos Sociales | Los estudiantes ven mejoradas sus condiciones de estudio. | | | |
| Aspectos Económicos | Se reducen costos por mantenimiento. | | | |
| Beneficiarios Directos | Estudiantes del Centro Educativo la Loma. | | | |
| Valor Estimado | \$15.000.000.00 | | | |
| FUENTE / AÑO | 2004 | 2005 | 2006 | 2007 |
| Recurso Propios | | | | 5.000.000 |
| Recurso de crédito | | | | |
| Recursos Nación | | | | |
| Recursos Departamento | | | | 10.000.000 |
| Cooperación Internacional | | | | |
| Comunidad | | | | |
| Otros | | | | |
| Total Inversión | | | | 15.000.000 |

SUCUMBIOS

| PERFIL DE PROYECTO No. 1 | | | | |
|---------------------------|---|-------------|-------------|-------------------|
| Nombre | Interconectar Sistema Electrico a la Vereda Sucumbios | | | |
| Dimensión | Energía. | | | |
| Localización | Sucumbios | | | |
| Objetivo | Dotar a la población de Sucumbios del servicio de energía. | | | |
| Descripción | Instalación de interconexión, red, posteadura, transformadores. | | | |
| Justificación | La comunidad no cuenta con servicio de energía. | | | |
| Meta | La Vereda Sucumbios cuenta con interconexión eléctrica en el año 2007. | | | |
| Estrategias | Gestionar recursos con la Nación y apropiar dineros de la Estampilla Pro electrificación Rural. | | | |
| Aspectos Ambientales | No requiere concepto de Viabilidad ambiental. | | | |
| Aspectos Sociales | Mayor participación comunitaria | | | |
| Aspectos Económicos | Se genera mayor desarrollo de la región. | | | |
| Beneficiarios Directos | 200 Habitantes de la Vereda. | | | |
| Valor Estimado | \$30.000.000.00 | | | |
| FUENTE / AÑO | 2004 | 2005 | 2006 | 2007 |
| Recurso Propios | | | | 5.000.000 |
| Recurso de crédito | | | | |
| Recursos Nación | | | | 25.000.000 |
| Recursos Departamento | | | | |
| Cooperación Internacional | | | | |
| Comunidad | | | | |
| Otros | | | | |
| Total Inversión | | | | 30.000.000 |

| PERFIL DE PROYECTO No. 2 | | | | |
|---------------------------------|---|------------------|------------------|------------------|
| Nombre | Capacitación para auxiliares de enfermería. | | | |
| Dimensión | Salud | | | |
| Localización | Sucumbios | | | |
| Objetivo | Optimizar el servicio de salud. | | | |
| Descripción | Capacitar, personas de la vereda como auxiliares de enfermería, para que puedan prestar servicios básicos en salud como: inyectología, primeros auxilios, y capacitaciones. | | | |
| Justificación | Deficiente servicio que se presta, la inasistencia de parte del personal médico y paramédico en la región. | | | |
| Meta | Personal permanente y capacitado que preste servicios básicos en salud. | | | |
| Estrategias | Firma de convenios Alcaldía Municipal con Departamental o San Pedro y con personal capacitado del Centro de Salud. | | | |
| Aspectos Ambientales | | | | |
| Aspectos Sociales | Mejoramiento de la calidad de vida de la población. | | | |
| Aspectos Económicos | Contribuye a disminuir los costos que implica el traslado de los pacientes a otros lugares para ser atendidos. | | | |
| Beneficiarios Directos | 200 Habitantes de Sucumbios. | | | |
| Valor Estimado | \$8.000.000.00 | | | |
| FUENTE / AÑO | 2004 | 2005 | 2006 | 2007 |
| Recurso Propios | | | | |
| Recurso de crédito | | | | |
| Recursos Nación | | | | |
| Recursos Departamento | | | | |
| Cooperación Internacional | | | | |
| Comunidad | | | | |
| Otros Fondo Local Salud | 2.000.000 | 2.000.000 | 2.000.000 | 2.000.000 |
| Total Inversión | 2.000.000 | 2.000.000 | 2.000.000 | 2.000.000 |

| PERFIL DE PROYECTO No. 3 | | | | |
|---------------------------------|---|-------------|------------------|-------------------|
| Nombre | Compra de Predio y construcción de cancha múltiple. | | | |
| Dimensión | Recreación y Deporte | | | |
| Localización | Sucumbios | | | |
| Objetivo | Dotar de un espacio para la recreación y el Deporte. | | | |
| Descripción | Compra de lote y construcción de cancha múltiple. | | | |
| Justificación | Falta espacio adecuado fomentar la recreación y practicar el deporte. | | | |
| Meta | Cancha múltiple construida en el año 2007. | | | |
| Estrategias | Elaborar proyecto, apropiar recursos y gestionar ante la Gobernación. | | | |
| Aspectos Ambientales | | | | |
| Aspectos Sociales | Mayor participación comunitaria | | | |
| Aspectos Económicos | Contribuye con el desarrollo de la región. | | | |
| Beneficiarios Directos | 200 Habitantes de Sucumbios. | | | |
| Valor Estimado | \$20.000.000.00 | | | |
| FUENTE / AÑO | 2004 | 2005 | 2006 | 2007 |
| Recurso Propios | | | 5.000.000 | |
| Recurso de crédito | | | | |
| Recursos Nación | | | | |
| Recursos Departamento | | | | 15.000.000 |
| Cooperación Internacional | | | | |
| Comunidad | | | | |
| Otros | | | | |
| Total Inversión | | | 5.000.000 | 15.000.000 |

TELLEZ BAJO

| PERFIL DE PROYECTO No. 1 | | | | |
|---------------------------|---|------------------|------------------|------------------|
| Nombre | Estudio y Construcción de acueducto. | | | |
| Dimensión | Infraestructura | | | |
| Localización | Télez Bajo | | | |
| Objetivo | Dotar a la población de un sistema óptimo de acueducto. | | | |
| Descripción | Realizar el estudio para determinar la demanda del servicio y posteriormente construir el acueducto de acuerdo al número de usuarios en un largo plazo. | | | |
| Justificación | La comunidad carece del servicio de acueducto. | | | |
| Meta | Télez Bajo cuenta con servicio de acueducto en el 2007. | | | |
| Estrategias | Elaborar proyecto y apropiar recursos del sector de Agua Potable y Saneamiento Básico. | | | |
| Aspectos Ambientales | Se requiere concepto de Viabilidad ambiental por CORPONARIÑO y permiso para caudal de la fuente. | | | |
| Aspectos Sociales | Mejoramiento de la calidad de vida de la comunidad. | | | |
| Aspectos Económicos | Menores costos por mantenimiento del sistema | | | |
| Beneficiarios Directos | 288 Habitantes de Tellez Bajo | | | |
| Valor Estimado | \$30.000.000.00 | | | |
| FUENTE / AÑO | 2004 | 2005 | 2006 | 2007 |
| Recurso Propios | | 5.000.000 | 5.000.000 | |
| Recurso de crédito | | | | |
| Recursos Nación | | | | 20.000.000 |
| Recursos Departamento | | | | |
| Cooperación Internacional | | | | |
| Comunidad | | | | |
| Otros | | | | |
| Total Inversión | | 5.000.000 | 5.000.000 | 5.000.000 |

| PERFIL DE PROYECTO No. 2 | | | | |
|---------------------------------|--|-------------------|------------------|-------------|
| Nombre | Terminación restaurante escolar y Centro Educativo. | | | |
| Dimensión | Educación | | | |
| Localización | Télez Bajo. | | | |
| Objetivo | Adecuar instalaciones del Centro Educativo. | | | |
| Descripción | Terminar construcción de restaurante escolar y centro educativo pisos, vidrios, iluminación natural, tableros y dotación | | | |
| Justificación | El centro educativo se encuentra inconcluso y falta restaurante escolar. | | | |
| Meta | Centro Educativo terminado y restaurante escolar en servicio | | | |
| Estrategias | Apropiar recursos de calidad y gestionar ante la Gobernación. | | | |
| Aspectos Ambientales | | | | |
| Aspectos Sociales | La comunidad trabaja más unidad y participa activamente | | | |
| Aspectos Económicos | Menores costos por mantenimiento. | | | |
| Beneficiarios Directos | Estudiantes del Centro Educativo y Población de Tellez Bajo | | | |
| Valor Estimado | \$20.000.000.00 | | | |
| FUENTE / AÑO | 2004 | 2005 | 2006 | 2007 |
| Recurso Propios | | 5.000.000 | 5.000.000 | |
| Recurso de crédito | | | | |
| Recursos Nación | | | | |
| Recursos Departamento | | 10.000.000 | | |
| Cooperación Internacional | | | | |
| Comunidad | | | | |
| Otros | | | | |
| Total Inversión | | 15.000.000 | 5.000.000 | |

| PERFIL DE PROYECTO No. 3 | | | | |
|---------------------------------|---|------------------|----------------|----------------|
| Nombre | Conexión servicio de energía a viviendas. | | | |
| Dimensión | Energía | | | |
| Localización | Télez Bajo | | | |
| Objetivo | Conectar al 100% de la población | | | |
| Descripción | Conectar las viviendas al sistema de energía; mediante cableado, postes transformadores, medidores. | | | |
| Justificación | Falta de servicio en algunas viviendas. | | | |
| Meta | 100% de las viviendas con servicio de energía en el 2007 | | | |
| Estrategias | Apropiar recursos de estampilla proelectrificación Rural. | | | |
| Aspectos Ambientales | Disminuye presión sobre el bosque para obtener leña. | | | |
| Aspectos Sociales | Mejores condiciones de vida de los Habitantes | | | |
| Aspectos Económicos | Las Viviendas se valorizan y se disminuye costos por consecución de fuentes de energía | | | |
| Beneficiarios Directos | Familias de Viviendas a conectar. | | | |
| Valor Estimado | \$3.000.000.00 | | | |
| FUENTE / AÑO | 2004 | 2005 | 2006 | 2007 |
| Recurso Propios | | 2.000.000 | 500.000 | 500.000 |
| Recurso de crédito | | | | |
| Recursos Nación | | | | |
| Recursos Departamento | | | | |
| Cooperación Internacional | | | | |
| Comunidad | | | | |
| Otros | | | | |
| Total Inversión | | 2.000.000 | 500.000 | 500.000 |

| PERFIL DE PROYECTO No. 4 | | | | |
|---------------------------------|---|-------------|-------------------|-------------|
| Nombre | Construcción de pozos sépticos y letrinas. | | | |
| Dimensión | Infraestructura | | | |
| Localización | Télez Bajo | | | |
| Objetivo | Dotar las viviendas de sistema de disposición de aguas servidas. | | | |
| Descripción | Construir sistema de pozos sépticos para disponer aguas residuales. | | | |
| Justificación | Las viviendas no cuentan con servicio de desague de aguas residuales. | | | |
| Meta | Viviendas con servicio de desague de aguas servidas. | | | |
| Estrategias | Elaborar proyecto para incluir al programa del Banco Agrario. | | | |
| Aspectos Ambientales | Se requiere concepto de viabilidad ambiental en el proyecto. | | | |
| Aspectos Sociales | Mejora la calidad de vida de las personas. | | | |
| Aspectos Económicos | Diminución de costos por construcción de soluciones individuales. | | | |
| Beneficiarios Directos | 288 Habitantes de Tellez Bajo | | | |
| Valor Estimado | \$15.000.000.oo | | | |
| FUENTE / AÑO | 2004 | 2005 | 2006 | 2007 |
| Recurso Propios | | | | |
| Recurso de crédito | | | | |
| Recursos Nación | | | 15.000.000 | |
| Recursos Departamento | | | | |
| Cooperación Internacional | | | | |
| Comunidad | | | | |
| Otros | | | | |
| Total Inversión | | | 15.000.000 | |

PROYECTOS FUNES RESCATA SU CULTURA

| PERFIL DE PROYECTO No. 1 | | | | |
|---------------------------|--|-------------|-------------|-------------------|
| Nombre | Construcción Casa de Cultura | | | |
| Dimensión | Cultura | | | |
| Localización | Municipio de Funes | | | |
| Objetivo | Dotar de un espacio cultural para la población recuperando la cultura autóctona del Municipio. | | | |
| Descripción | Elaborar proyecto y construcción de casa de cultura. | | | |
| Justificación | La comunidad no cuenta con espacios adecuados para eventos culturales | | | |
| Meta | La población en el año 2007 cuenta con espacio cultural para resaltar las manifestaciones culturales de la Niñez, la Juventud y los Adultos del Municipio. | | | |
| Estrategias | Apropiar recursos, elaborar proyecto y gestionar recursos con Ministerio de Cultura y Gobernación. | | | |
| Aspectos Ambientales | El proyecto requiere de estudios de impacto y viabilidad ambiental | | | |
| Aspectos Sociales | La comunidad se apropia del proyecto y participa activamente | | | |
| Aspectos Económicos | Reducción de costos por pago de servicio de espacios para eventos culturales | | | |
| Beneficiarios Directos | 2.413 Habitantes del casco urbano y Veredas vecinas | | | |
| Valor Estimado | \$80.000.000.00 | | | |
| FUENTE / AÑO | 2004 | 2005 | 2006 | 2007 |
| Recurso Propios | | | | 10.000.000 |
| Recurso de crédito | | | | |
| Recursos Nación | | | | 40.000.000 |
| Recursos Departamento | | | | 30.000.000 |
| Cooperación Internacional | | | | |
| Comunidad | | | | |
| Otros | | | | |
| Total Inversión | | | | 80.000.000 |

| PERFIL DE PROYECTO No. 2 | | | | |
|---------------------------------|--|-------------------|------------------|-------------------|
| Nombre | Fortalecimiento y Rescate de Tradiciones, Costumbres y Eventos Culturales | | | |
| Dimensión | Cultura | | | |
| Localización | Municipio de Funes | | | |
| Objetivo | Brindar espacios para explotar la potencialidad de la población con capacidades artísticas, artesanales o culturales. | | | |
| Descripción | Realizar y propiciar eventos culturales, talleres artísticos, capacitación en diferentes zonas del Municipio en fechas especiales. | | | |
| Justificación | El Municipio se limita a realizar eventos sólo para celebrar fiestas patronales sin aprovechar más capacidades artísticas, artesanales y culturales de la población. | | | |
| Meta | La población en el año 2007 cuenta con espacios para resaltar las manifestaciones culturales artísticas y artesanales. | | | |
| Estrategias | Apropiar recursos, presentar proyectos en las convocatorias del Ministerio de Cultura y gestionar recursos con el Ministerio de Cultura, Gobernación y ONGs. | | | |
| Aspectos Ambientales | El proyecto no requiere de estudios de impacto y viabilidad ambiental | | | |
| Aspectos Sociales | La comunidad se apropia de los proyectos y participa activamente en el rescate de sus tradiciones. | | | |
| Aspectos Económicos | Se obtienen recursos de cooperación | | | |
| Beneficiarios Directos | 7.405 Habitantes del Municipio | | | |
| Valor Estimado | \$83.000.000.00 | | | |
| FUENTE / AÑO | 2004 | 2005 | 2006 | 2007 |
| Recurso Propios | | 5.000.000 | 8.000.000 | 10.000.000 |
| Recurso de crédito | | | | |
| Recursos Nación | | 10.000.000 | 15.000.000 | 20.000.000 |
| Recursos Departamento | | 5.000.000 | 5.000.000 | 5.000.000 |
| Cooperación Internacional | | | | |
| Comunidad | | | | |
| Otros | | | | |
| Total Inversión | | 20.000.000 | 28.000.00 | 35.000.000 |

PROYECTOS INFRAESTRUCTURA PARA EL CRECIMIENTO CONTINUO

| PERFIL DE PROYECTO No 1 | | | | |
|---------------------------|--|----------------------|-------------|-------------|
| Nombre | Construcción Parque Recreacional PANAPAZ | | | |
| Dimensión | Recreación y Deporte | | | |
| Localización | Veredas Chilamuel, La Vega y San José - Zona Rural | | | |
| Objetivo | Incentivar el turismo en la región | | | |
| Descripción | Construcción de parque turístico recreacional | | | |
| Justificación | No existe en el Municipio sitios para explotar potencial turístico | | | |
| Meta | El Municipio cuenta con parque recreacional | | | |
| Estrategias | Elaborar proyecto y gestionar recursos en el orden nacional e internacional. | | | |
| Aspectos Ambientales | Requiere de estudio de impacto ambiental o viabilidad ambiental | | | |
| Aspectos Sociales | Mejora la calidad de vida de la población | | | |
| Aspectos Económicos | Contribuye a incrementar los ingresos en la población | | | |
| Beneficiarios Directos | 7.405 habitantes del Municipio | | | |
| Valor Estimado | \$4.000.000.000.00 | | | |
| FUENTE / AÑO | 2004 | 2005 | 2006 | 2007 |
| Recurso Propios | | 30.000.000 | | |
| Recurso de crédito | | | | |
| Recursos Nación | | | | |
| Recursos Departamento | | | | |
| Cooperación Internacional | | | | |
| Comunidad | | | | |
| Otros | | 3.770.000.000 | | |
| Total Inversión | | 4.000.000.000 | | |

| PERFIL DE PROYECTO No 2 | | | | |
|--------------------------------|---|-------------|--------------------|-------------|
| Nombre | Estudios Geotécnicos para exploración de Minerales | | | |
| Dimensión | Económica | | | |
| Localización | Zona Rural | | | |
| Objetivo | Potencializar los recursos minerales del Municipio | | | |
| Descripción | Realizar estudios geotécnicos y exploración de hidrocarburos. | | | |
| Justificación | El Municipio cuenta potencialidades minerales inexploradas y poco estudiadas. | | | |
| Meta | El Municipio cuenta con estudios geotécnico para elaborar proyectos de explotación de materiales. | | | |
| Estrategias | Elaborar proyecto y gestionarlo con entidades como Ministerio de Minas e Ingeominas. | | | |
| Aspectos Ambientales | Se requiere estudioS de impacto ambiental | | | |
| Aspectos Sociales | | | | |
| Aspectos Económicos | Se dinamiza la economía Local, Regional y Nacional. | | | |
| Beneficiarios Directos | Habitantes de Funes | | | |
| Valor Estimado | \$500.000.000 | | | |
| FUENTE / AÑO | 2004 | 2005 | 2006 | 2007 |
| Recurso Propios | | | | |
| Recurso de crédito | | | | |
| Recursos Nación | | | 500.000.000 | |
| Recursos Departamento | | | | |
| Cooperación Internacional | | | | |
| Comunidad | | | | |
| Otros | | | | |
| Total Inversión | | | 500.000.000 | |

| PERFIL DE PROYECTO No. 3 | | | | |
|---------------------------------|---|----------------------|-------------|-------------|
| Nombre | Pavimentación Vía Funes Pilcuan | | | |
| Dimensión | Infraestructura | | | |
| Localización | Funes – Pilcuan | | | |
| Objetivo | Mejorar la conectividad del Municipio con el resto del Departamento. | | | |
| Descripción | Pavimentar en concreto asfáltico 7.2 Kmts y obras de arte | | | |
| Justificación | Mal estado de la Vía y la conectividad del Municipio de Funes con el resto de Municipio del Departamento. | | | |
| Meta | 7.2 Kmts de Via Funes – Pilcuan Pavimentados | | | |
| Estrategias | Realizar modificaciones al proyecto y gestionar ante el Ministerio de Transporte la ejecución del proyecto. | | | |
| Aspectos Ambientales | Se requiere estudio de impacto ambiental para botaderos y mitigación de deterioro medio ambiente. | | | |
| Aspectos Sociales | Se mejora ostensiblemente las condiciones de la Población de Funes | | | |
| Aspectos Económicos | Se reduce costos de transporte, tiempos de desplazamientos, valorización de Predios beneficiados, mejora la economía Local y Regional | | | |
| Beneficiarios Directos | 7.405 Habitantes del Municipio de Funes | | | |
| Valor Estimado | \$5.780.000.000.00 | | | |
| FUENTE / AÑO | 2004 | 2005 | 2006 | 2007 |
| Recurso Propios | | 50.000.000 | | |
| Recurso de crédito | | | | |
| Recursos Nación | | 5.730.000.000 | | |
| Recursos Departamento | | | | |
| Cooperación Internacional | | | | |
| Comunidad | | | | |
| Otros | | | | |
| Total Inversión | | 5.780.000.000 | | |

| PERFIL DE PROYECTO No. 4 | | | | |
|---------------------------------|---|-------------|----------------------|----------------------|
| Nombre | Pavimentación Vía Funes Vereda Chilamuel | | | |
| Dimensión | Infraestructura | | | |
| Localización | Funes – Vereda Chilamuel | | | |
| Objetivo | Mejorar la conectividad del Municipio con el resto del Departamento. | | | |
| Descripción | Pavimentar en concreto asfáltico 4.75 Kmts y obras de arte | | | |
| Justificación | Mal estado de la Vía y la conectividad del Municipio de Funes con el resto de Municipio del Departamento. | | | |
| Meta | 4.75 Kmts de Vía Funes – Chilamuel Pavimentados | | | |
| Estrategias | Elaborar proyecto y gestionar ante el Ministerio de Transporte la ejecución del mismo. | | | |
| Aspectos Ambientales | Se requiere estudio de impacto ambiental para botaderos y mitigación de deterioro medio ambiente. | | | |
| Aspectos Sociales | Se mejora ostensiblemente las condiciones de la Población de Rural de Funes | | | |
| Aspectos Económicos | Se reduce costos de transporte, tiempos de desplazamientos, valorización de Predios beneficiados, mejora la economía Local y Regional | | | |
| Beneficiarios Directos | 7.405 Habitantes del Municipio de Funes | | | |
| Valor Estimado | \$3.500.000.000.00 | | | |
| FUENTE / AÑO | 2004 | 2005 | 2006 | 2007 |
| Recurso Propios | | | 50.000.000 | 50.000.000 |
| Recurso de crédito | | | | |
| Recursos Nación | | | 2.100.000.000 | 1.300.000.000 |
| Recursos Departamento | | | | |
| Cooperación Internacional | | | | |
| Comunidad | | | | |
| Otros | | | | |
| Total Inversión | | | 2.150.000.000 | 1.350.000.000 |

| PERFIL DE PROYECTO No. 5 | | | | |
|---------------------------------|--|--------------------|--------------------|--------------------|
| Nombre | Mejoramiento Vías Rurales y Construcción de Puentes. | | | |
| Dimensión | Infraestructura | | | |
| Localización | Zona Rural Funes | | | |
| Objetivo | Mejorar la conectividad Rural del Municipio de Funes | | | |
| Descripción | Mejorar, Vías Rurales mediante compactación con material de recebo, construcción de obras de drenaje, limpieza de Alcantarillas en un tramo de 59. 65 Kmts, construcción de puentes sobre las quebradas: La Humeadora en Tellez Bajo; Quebrada Negra en Chitarran, Rio Tellez en El Salado y Angasmayo en Chitarran. | | | |
| Justificación | Las vías se encuentran totalmente deterioradas y no se hace mantenimiento rutinario ni periodico, lo cual ha generado mayor deterioro. | | | |
| Meta | 59.65 Kmts Carreteables mantenidos. | | | |
| Estrategias | Incluir recursos propios en presupuesto Municipal de cada vigencia, Gestionar recursos del Orden Departamental y Nacional. | | | |
| Aspectos Ambientales | Se requiere incluir en los proyectos concepto de Viabilidad ambiental donde se construya obras de drenaje y Alcantarillas. | | | |
| Aspectos Sociales | Se mejora la conectividad y movilidad de los habitantes de Funes. | | | |
| Aspectos Económicos | Se disminuyen costos de transporte, tiempos de desplazamiento y se mejora la comercialización de productos. | | | |
| Beneficiarios Directos | 7.405 Habitantes del Municipio de Funes | | | |
| Valor Estimado | \$920.000.000.oo | | | |
| FUENTE / AÑO | 2004 | 2005 | 2006 | 2007 |
| Recurso Propios | 20.000.000 | 50.000.000 | 80.000.000 | 90.000.000 |
| Recurso de crédito | | | 100.000.000 | |
| Recursos Nación | | 200.000.000 | | 100.000.000 |
| Recursos Departamento | | 150.000.000 | | 100.000.000 |
| Cooperación Internacional | | | | |
| Comunidad | | 10.000.000 | 10.000.000 | 10.000.000 |
| Otros | | | | |
| Total Inversión | 20.000.000 | 410.000.000 | 190.000.000 | 300.000.000 |

| PERFIL DE PROYECTO No. 6 | | | | |
|---------------------------------|--|-------------|-------------------|-------------------|
| Nombre | Apertura de Vía Peñas Blancas – El Bosque Los Alizales. | | | |
| Dimensión | Infraestructura | | | |
| Localización | Zona Rural Funes | | | |
| Objetivo | Mejorar la conectividad Rural del Municipio de Funes | | | |
| Descripción | Realizar levantamiento topográfico, Trazado y apertura de la Vía en un tramo de 7 Kmts. | | | |
| Justificación | Los caseríos de El Bosque y Los Alizales no se encuentran intercomunicadas Vía terrestre. | | | |
| Meta | Caseríos conectado a la Red vial de funes en el año 2007. | | | |
| Estrategias | Realizar proyecto y gestionar recursos del orden Departamental, asignar recursos propios. | | | |
| Aspectos Ambientales | Se requiere incluir en los proyectos concepto de Viabilidad ambiental donde se construya obras de drenaje y Alcantarillas. | | | |
| Aspectos Sociales | Se mejora la conectividad y movilidad de los habitantes de Funes. | | | |
| Aspectos Económicos | Se disminuyen costos de transporte, tiempos de desplazamiento y se mejora la comercialización de productos. | | | |
| Beneficiarios Directos | 200 Habitantes de los caseríos El Bosque Los Alizales | | | |
| Valor Estimado | \$140.000.000.00 | | | |
| FUENTE / AÑO | 2004 | 2005 | 2006 | 2007 |
| Recurso Propios | | | 20.000.000 | 30.000.000 |
| Recurso de crédito | | | | |
| Recursos Nación | | | | |
| Recursos Departamento | | | 40.000.000 | 40.000.000 |
| Cooperación Internacional | | | | |
| Comunidad | | | 5.000.000 | 5.000.000 |
| Otros | | | | |
| Total Inversión | | | 65.000.000 | 75.000.000 |

PROYECTOS FUNES PARTICIPATIVO JUVENTUD Y FAMILIA

| PERFIL DE PROYECTO No. 1 | | | | |
|---------------------------------|--|-------------------|-------------------|-------------------|
| Nombre | Apoyo Integral Grupos Vulnerables. | | | |
| Dimensión | Desarrollo Comunitario | | | |
| Localización | Municipio de Funes. | | | |
| Objetivo | Atender a población como niños, ancianos. Discapacitados, desplazados, madres cabeza de familia | | | |
| Descripción | Implementar programas de alimentación, suministro de drogas, entrega de elementos para la manutención, dotación de aparatos ortopédicos. | | | |
| Justificación | Falta de recursos por parte de la población Vulnerable para atender necesidades básicas insatisfechas. | | | |
| Meta | Población vulnerable atendida | | | |
| Estrategias | Apropiar recursos y gestionar proyectos ante entidades como la Red de Solidaridad el I.C.B.F | | | |
| Aspectos Ambientales | | | | |
| Aspectos Sociales | La población se siente apoyada por el Estado. | | | |
| Aspectos Económicos | Se reducen costos de atención | | | |
| Beneficiarios Directos | Población vulnerable | | | |
| Valor Estimado | \$115.000.000.00 | | | |
| FUENTE / AÑO | 2004 | 2005 | 2006 | 2007 |
| Recurso Propios | 3.000.000 | | | |
| Recurso de crédito | | | | |
| Recursos Nación | | 30.000.000 | 40.000.000 | 40.000.000 |
| Recursos Departamento | | | | |
| Cooperación Internacional | | | | |
| Comunidad | | | | |
| Otros Fondo Local Salud | 2.000.000 | | | |
| Total Inversión | 5.000.000 | 30.000.000 | 40.000.000 | 40.000.000 |

| PERFIL DE PROYECTO No. 2 | | | | |
|---------------------------------|---|------------------|------------------|------------------|
| Nombre | Registro Civil | | | |
| Dimensión | Comunitario | | | |
| Localización | Municipio de Funes | | | |
| Objetivo | Optimizar el sistema de registro de niños recién nacidos, así como el derecho a tener un nombre y nacionalidad. | | | |
| Descripción | Conformación de comités de registro civil y estadísticas vitales Realizar jornadas de registro ambulatorio en las comunidades alejadas del casco urbano. | | | |
| Justificación | Baja cobertura de registro civil | | | |
| Meta | El 100% de los niños nacidos registrados en el 2007. | | | |
| Estrategias | Firmar convenio con la Registraduría Nacional | | | |
| Aspectos Ambientales | | | | |
| Aspectos Sociales | Se logra mayor identidad con el Municipio | | | |
| Aspectos Económicos | Se reducen costos por registros extemporáneos | | | |
| Beneficiarios Directos | Niños nacidos en el Municipio de Funes. | | | |
| Valor Estimado | \$10.000.000.00 | | | |
| FUENTE / AÑO | 2004 | 2005 | 2006 | 2007 |
| Recurso Propios | | | | |
| Recurso de crédito | | | | |
| Recursos Nación | | 3.000.000 | 3.000.000 | 4.000.000 |
| Recursos Departamento | | | | |
| Cooperación Internacional | | | | |
| Comunidad | | | | |
| Otros Fondo Local Salud | | | | |
| Total Inversión | | 3.000.000 | 3.000.000 | 4.000.000 |

| PERFIL DE PROYECTO No. 3 | | | | |
|---------------------------------|---|------------------|------------------|------------------|
| Nombre | Convivencia, Protección Ciudadana, Seguridad, y Orden Publico del Municipio de Funes. | | | |
| Dimensión | Institucional | | | |
| Localización | Municipio de Funes | | | |
| Objetivo | Mejorar las condiciones de convivencia y seguridad ciudadana. | | | |
| Descripción | Desarrollar actividades de convivencia, protección y seguridad del orden público. | | | |
| Justificación | Ausencia de un programa para la cultura de la no violencia. | | | |
| Meta | Implementar el programa de una cultura de no violencia y fortalecimiento de la justicia. | | | |
| Estrategias | Articular los diferentes actores e instituciones de Funes para la formulación de políticas y proyectos. | | | |
| Aspectos Ambientales | | | | |
| Aspectos Sociales | Mejorar relaciones de seguridad Entidades – Población. | | | |
| Aspectos Económicos | | | | |
| Beneficiarios Directos | 7.405 Habitantes. | | | |
| Valor Estimado | \$27.000.000.oo | | | |
| FUENTE / AÑO | 2004 | 2005 | 2006 | 2007 |
| Recurso Propios | 6.000.000 | 7.000.000 | 7.000.000 | 7.000.000 |
| Recurso de crédito | | | | |
| Recursos Nación | | | | |
| Recursos Departamento | | | | |
| Cooperación Internacional | | | | |
| Comunidad | | | | |
| Otros Fondo Local Salud | | | | |
| Total Inversión | 6.000.000 | 7.000.000 | 7.000.000 | 7.000.000 |

| PERFIL DE PROYECTO No. 4 | | | | |
|---------------------------------|---|------------------|------------------|------------------|
| Nombre | Protección Especial para Niños y Niñas Maltratados | | | |
| Dimensión | Comunitario | | | |
| Localización | Municipio de Funes | | | |
| Objetivo | Fortalecer el buen trato, respeto y la promoción de los derechos del niño. | | | |
| Descripción | Presentar proyecto de Acuerdo para constituir la Comisaria de Familia y Realizar jornadas de capacitación para socializar las conductas del buen trato y la crianza de los niños. | | | |
| Justificación | Se presentan casos de mal trato infantil que no se atienden por autoridad alguna. | | | |
| Meta | 100% de los padres capacitados en buen trato en el año 2007. | | | |
| Estrategias | Firmar convenio con I.C.B.F. e I.P.S. local | | | |
| Aspectos Ambientales | | | | |
| Aspectos Sociales | Mejor convivencia en la familia y niños con alto autoestima | | | |
| Aspectos Económicos | Reducción de costos por tratamientos psicológicos. | | | |
| Beneficiarios Directos | Padres y Niños del Municipio de Funes | | | |
| Valor Estimado | \$25.300.000.00 | | | |
| FUENTE / AÑO | 2004 | 2005 | 2006 | 2007 |
| Recurso Propios | | 4.800.000 | 5.100.000 | 5.400.000 |
| Recurso de crédito | | | | |
| Recursos Nación | | 3.000.000 | 3.000.000 | 4.000.000 |
| Recursos Departamento | | | | |
| Cooperación Internacional | | | | |
| Comunidad | | | | |
| Otros Fondo Local Salud | | | | |
| Total Inversión | | 7.800.000 | 8.100.000 | 9.400.000 |

| PERFIL DE PROYECTO No. 5 | | | | |
|---------------------------------|--|-------------------|-------------------|-------------------|
| Nombre | Protección Especial para Niños y Niñas Trabajadores | | | |
| Dimensión | Comunitario | | | |
| Localización | Municipio de Funes | | | |
| Objetivo | Erradicar paulatinamente el trabajo infantil | | | |
| Descripción | Elaborar programa de capacitación para difundir en los padres de familia la importancia de la educación de los Niños y adolescentes. | | | |
| Justificación | Se presentan altos niveles de niños y jóvenes trabajadores | | | |
| Meta | Reducir en un 50% la explotación labora del menores en el año 2007. | | | |
| Estrategias | Firmar convenio con MINPROTECCIÓN SOCIAL, IC.B.F. y SENA para programas de capacitación de Jóvenes Rurales | | | |
| Aspectos Ambientales | | | | |
| Aspectos Sociales | Mejora convivencia en la familia | | | |
| Aspectos Económicos | Se forman jóvenes con mentalidad empresarial | | | |
| Beneficiarios Directos | Padres Jóvenes y Niños del Municipio de Funes | | | |
| Valor Estimado | \$30.000.000.oo | | | |
| FUENTE / AÑO | 2004 | 2005 | 2006 | 2007 |
| Recurso Propios | | 2.000.000 | 2.000.000 | 2.000.000 |
| Recurso de crédito | | | | |
| Recursos Nación | | 8.000.000 | 8.000.000 | 8.000.000 |
| Recursos Departamento | | | | |
| Cooperación Internacional | | | | |
| Comunidad | | | | |
| Otros Fondo Local Salud | | | | |
| Total Inversión | | 10.000.000 | 10.000.000 | 10.000.000 |

PROYECTOS URBANOS CONECTIVIDAD URBANA

| PERFIL DE PROYECTO No. 1 | | | | |
|---------------------------|--|-------------------|--------------------|-------------------|
| Nombre | Pavimentación Calles Urbanas | | | |
| Dimensión | Infraestructura | | | |
| Localización | Casco Urbano | | | |
| Objetivo | Dotar de infraestructura vial adecuada. | | | |
| Descripción | Pavimentar calles urbanas en sectores prioritarios. | | | |
| Justificación | Las calles se encuentran sin pavimentar. | | | |
| Meta | Contar con el 70% de las calles pavimentadas en el casco urbano. | | | |
| Estrategias | Elaborar proyecto y gestionar recursos ante FINDETER. | | | |
| Aspectos Ambientales | El proyecto requiere de estudios de impacto y viabilidad ambiental | | | |
| Aspectos Sociales | La comunidad se apropia del proyecto y participa activamente | | | |
| Aspectos Económicos | Reducción de costos pormantenimiento. | | | |
| Beneficiarios Directos | 2.413 Habitantes del casco urbano | | | |
| Valor Estimado | \$180.000.000.oo | | | |
| FUENTE / AÑO | 2004 | 2005 | 2006 | 2007 |
| Recurso Propios | | 20.000.000 | 30.000.000 | 30.000.000 |
| Recurso de crédito | | | 100.000.000 | |
| Recursos Nación | | | | |
| Recursos Departamento | | | | |
| Cooperación Internacional | | | | |
| Comunidad | | | | |
| Otros | | | | |
| Total Inversión | | 20.000.000 | 130.000.000 | 30.000.000 |

| PERFIL DE PROYECTO No. 2 | | | | |
|---------------------------------|--|-------------------|-------------------|-------------------|
| Nombre | Conservación rondas de quebradas y Nacimientos de Agua. | | | |
| Dimensión | Ambiental | | | |
| Localización | Casco Urbano | | | |
| Objetivo | Brindar mejores condiciones de vida a los habitantes | | | |
| Descripción | Reforestación de rondas sobre quebradas que atraviesan el Casco Urbano y Cerramiento de Predios donde se ubican nacimientos agua. | | | |
| Justificación | El Municipio no realiza actividades de conservación del medio ambiente Urbano. | | | |
| Meta | En el año 2007 las rondas de quebradas se encuentran conservadas y los reservorios de agua continúan en su nivel. | | | |
| Estrategias | Apropiar recursos del S.G.P. para cerramiento de los predios que rondan la quebrada que atraviesa el Casco Urbano y los nacimientos de agua. | | | |
| Aspectos Ambientales | Se requiere estudio de impacto ambiental y concepto de CORPONARIÑO. | | | |
| Aspectos Sociales | Las condiciones de Vida de los habitantes se mejora substancialmente. | | | |
| Aspectos Económicos | Se reducen costos por obras de infraestructura en el futuro. | | | |
| Beneficiarios Directos | 2.415 Habitantes del Casco Urbano. | | | |
| Valor Estimado | \$60.000.000.00 | | | |
| FUENTE / AÑO | 2004 | 2005 | 2006 | 2007 |
| Recurso Propios | | 10.000.000 | 10.000.000 | 15.000.000 |
| Recurso de crédito | | | | |
| Recursos Nación | | | | 15.000.000 |
| Recursos Departamento | | | | |
| Cooperación Internacional | | | | |
| Comunidad | | | | |
| Otros CORPONARINO | | 5.000.000 | 5.000.000 | |
| Total Inversión | | 15.000.000 | 15.000.000 | 30.000.000 |

| PERFIL DE PROYECTO No. 3 | | | | |
|---------------------------------|---|--------------------|--------------------|-------------------|
| Nombre | Construcción Vivienda Nueva y Mejoramiento de Vivienda | | | |
| Dimensión | Equipamiento | | | |
| Localización | Casco Urbano | | | |
| Objetivo | Dotar a la población de viviendas dignas | | | |
| Descripción | Construcción de Viviendas Nuevas y mejoramiento de vivienda mediante la inscripción de programas por esfuerzo territorial. | | | |
| Justificación | El Municipio posee un déficit de vivienda cercano al 11% y el 20% de las viviendas requieren mejoramiento. | | | |
| Meta | Reducir al 5% en el año 2007 el déficit de Vivienda y al 15% las viviendas que se encuentran en mal estado. | | | |
| Estrategias | Elaborar proyecto y presentarlos a las convocatorias que hace el Ministerio de Ambiente y Findeter, gestionar recursos ante estas entidades y asignar recursos del presupuesto para la contrapartida. | | | |
| Aspectos Ambientales | Se requiere estudio de impacto ambiental | | | |
| Aspectos Sociales | Se mejora las condiciones habitacionales de la comunidad | | | |
| Aspectos Económicos | Mejora el avaluo de las viviendas y se reducen costos por mantenimiento y pago de arriendo. | | | |
| Beneficiarios Directos | 500 Habitantes del Casco Urbano de Funes | | | |
| Valor Estimado | \$270.000.000.00 | | | |
| FUENTE / AÑO | 2004 | 2005 | 2006 | 2007 |
| Recurso Propios | | 20.000.000 | 20.000.000 | 20.000.000 |
| Recurso de crédito | | | | |
| Recursos Nación | | 80.000.000 | 80.000.000 | 50.000.000 |
| Recursos Departamento | | | | |
| Cooperación Internacional | | | | |
| Comunidad | | | | |
| Otros | | | | |
| Total Inversión | | 100.000.000 | 100.000.000 | 70.000.000 |

| PERFIL DE PROYECTO No. 4 | | | | |
|---------------------------------|--|-------------|------------------|-------------------|
| Nombre | Construcción Plaza de Mercado | | | |
| Dimensión | Equipamiento | | | |
| Localización | Casco Urbano | | | |
| Objetivo | Dotar a la población de equipamientos adecuados | | | |
| Descripción | Diseño y construcción plaza de mercado | | | |
| Justificación | El Municipio no cuenta con equipamiento para la comercialización de productos. | | | |
| Meta | En el año 2007 contar con Plaza de Mercado | | | |
| Estrategias | Elaborar proyecto y gestionar recursos ante el Ministerio de Agricultura | | | |
| Aspectos Ambientales | Se requiere estudio de impacto ambiental | | | |
| Aspectos Sociales | Se mejora las relaciones comerciales con la comunidad | | | |
| Aspectos Económicos | Mejora el nivel de ingresos de la población | | | |
| Beneficiarios Directos | Habitantes del municipio y Municipios Vecinos | | | |
| Valor Estimado | \$50.000.000.00 | | | |
| FUENTE / AÑO | 2004 | 2005 | 2006 | 2007 |
| Recurso Propios | | | 5.000.000 | 5.000.000 |
| Recurso de crédito | | | | |
| Recursos Nación | | | | 40.000.000 |
| Recursos Departamento | | | | |
| Cooperación Internacional | | | | |
| Comunidad | | | | |
| Otros | | | | |
| Total Inversión | | | 5.000.000 | 45.000.000 |

| PERFIL DE PROYECTO No. 5 | | | | |
|---------------------------------|---|------------------|------------------|-------------------|
| Nombre | Construcción Matadero y Plaza de Ferias | | | |
| Dimensión | Equipamiento | | | |
| Localización | Casco Urbano | | | |
| Objetivo | Dotar a la población de equipamientos adecuados | | | |
| Descripción | Diseño y construcción matadero y plaza de ferias | | | |
| Justificación | El Municipio no cuenta con equipamiento para la comercialización de ganado. | | | |
| Meta | En el año 2007 contar con matadero y Plaza de Ferias | | | |
| Estrategias | Elaborar proyecto y gestionar recursos | | | |
| Aspectos Ambientales | Se requiere estudio de impacto ambiental | | | |
| Aspectos Sociales | Se mejora las relaciones comerciales con la comunidad | | | |
| Aspectos Económicos | Mejora el nivel de ingresos de la población | | | |
| Beneficiarios Directos | Habitantes del municipio y Municipios Vecinos | | | |
| Valor Estimado | \$30.000.000.00 | | | |
| FUENTE / AÑO | 2004 | 2005 | 2006 | 2007 |
| Recurso Propios | | 5.000.000 | 5.000.000 | 20.000.000 |
| Recurso de crédito | | | | |
| Recursos Nación | | | | |
| Recursos Departamento | | | | |
| Cooperación Internacional | | | | |
| Comunidad | | | | |
| Otros | | | | |
| Total Inversión | | 5.000.000 | 5.000.000 | 20.000.000 |

| PERFIL DE PROYECTO No. 6 | | | | |
|---------------------------------|--|-------------------|-------------------|-------------------|
| Nombre | Construcción del estadio Municipal | | | |
| Dimensión | Recreación y Deporte | | | |
| Localización | Casco Urbano | | | |
| Objetivo | Dotar de escenarios deportivos para la práctica de deportes. | | | |
| Descripción | Comprar lota, Diseñar y construir el estadio municipal | | | |
| Justificación | No se cuenta con infraestructura adecuada. | | | |
| Meta | Municipio cuenta con escenario deportivo Estadio Municipal | | | |
| Estrategias | Apropiar recursos para compra de predio, elaborar proyecto y gestionar recursos con Coldeportes, Gobernación, Plan Colombia para construcción. | | | |
| Aspectos Ambientales | El proyecto requiere de estudios de impacto o viabilidad ambiental | | | |
| Aspectos Sociales | Mejora la participación comunitaria | | | |
| Aspectos Económicos | Contribuye a mejorar los ingresos de la población | | | |
| Beneficiarios Directos | 7.405 habitantes del municipio de Funes | | | |
| Valor Estimado | \$150.000.000.00 | | | |
| FUENTE / AÑO | 2004 | 2005 | 2006 | 2007 |
| Recurso Propios | | 10.000.000 | | |
| Recurso de crédito | | | 20.000.000 | |
| Recursos Nación | | | | 70.000.000 |
| Recursos Departamento | | | 50.000.000 | |
| Cooperación Internacional | | | | |
| Comunidad | | | | |
| Otros | | | | |
| Total Inversión | | 10.000.000 | 70.000.000 | 70.000.000 |

| PERFIL DE PROYECTO No. 7 | | | | |
|---------------------------------|--|-------------|-------------|-------------------|
| Nombre | Construcción Polideportivo y Parque Infantil | | | |
| Dimensión | Recreación y Deporte | | | |
| Localización | Casco Urbano | | | |
| Objetivo | Dotar de escenarios deportivos para la práctica de deportes. | | | |
| Descripción | Construir un polideportivo Municipal y parque infantil | | | |
| Justificación | No se cuenta con infraestructura adecuada. | | | |
| Meta | Municipio cuenta con escenario deportivo Nuevo en el 2007 | | | |
| Estrategias | Apropiar recursos para compra de predio, elaborar proyecto y gestionar recursos con Coldeportes, Gobernación, Plan Colombia para construcción. | | | |
| Aspectos Ambientales | El proyecto requiere de estudios de impacto o viabilidad ambiental | | | |
| Aspectos Sociales | Mejora la participación comunitaria | | | |
| Aspectos Económicos | Contribuye a mejorar los ingresos de la población | | | |
| Beneficiarios Directos | 7.405 habitantes del municipio de Funes | | | |
| Valor Estimado | \$50.000.000.00 | | | |
| FUENTE / AÑO | 2004 | 2005 | 2006 | 2007 |
| Recurso Propios | | | | 10.000.000 |
| Recurso de crédito | | | | |
| Recursos Nación | | | | |
| Recursos Departamento | | | | 40.000.000 |
| Cooperación Internacional | | | | |
| Comunidad | | | | |
| Otros | | | | |
| Total Inversión | | | | 50.000.000 |

| PERFIL DE PROYECTO No. 8 | | | | |
|---------------------------------|--|-------------|-------------------|--------------------|
| Nombre | Optimización Sistema de Acueducto | | | |
| Dimensión | Infraestructura | | | |
| Localización | Casco Urbano | | | |
| Objetivo | Dotar de un sistema de acueducto con las especificaciones técnicas requeridas para el suministro de agua potable. | | | |
| Descripción | Cambiar tramos de conducción deteriorados, Construir Planta de tratamiento, tanque de almacenamiento, reposición de redes y reposición de domiciliarias. | | | |
| Justificación | El sistema se encuentra en mal estado de conservación y mantenimiento. | | | |
| Meta | La población urbana consume agua tratada en el año 2007. | | | |
| Estrategias | Apropiar recursos, elaborar proyecto y gestionar recursos con Ministerio de Ambiente. | | | |
| Aspectos Ambientales | El proyecto requiere de estudios de impacto y viabilidad ambiental | | | |
| Aspectos Sociales | Mejora condiciones de vida de habitantes | | | |
| Aspectos Económicos | Disminución de costos de mantenimiento | | | |
| Beneficiarios Directos | 2.413 Habitantes del casco urbano y Veredas vecinas | | | |
| Valor Estimado | \$250.000.000.00 | | | |
| FUENTE / AÑO | 2004 | 2005 | 2006 | 2007 |
| Recurso Propios | | | 20.000.000 | 100.000.000 |
| Recurso de crédito | | | | |
| Recursos Nación | | | | 130.000.000 |
| Recursos Departamento | | | | |
| Cooperación Internacional | | | | |
| Comunidad | | | | |
| Otros | | | | |
| Total Inversión | | | 20.000.000 | 230.000.000 |

| PERFIL DE PROYECTO No. 9 | | | | |
|---------------------------------|--|-------------|-------------------|--------------------|
| Nombre | Elaborar Plan Maestro de Alcantarillado Separado | | | |
| Dimensión | Infraestructura | | | |
| Localización | Casco Urbano | | | |
| Objetivo | Dotar de un plan maestro de alcantarillado con especificaciones técnicas requeridas para la disposición de aguas servidas. | | | |
| Descripción | Cambiar tramos de redes deteriorados, Construir sistema de desague para aguas lluvias. | | | |
| Justificación | El sistema se encuentra en mal estado de conservación y mantenimiento. | | | |
| Meta | La población urbana cuenta con plan maestro de alcantarillado en el 2007. | | | |
| Estrategias | Apropiar recursos, elaborar proyecto y gestionar recursos con Ministerio de Ambiente. | | | |
| Aspectos Ambientales | El proyecto requiere de estudios de impacto y viabilidad ambiental | | | |
| Aspectos Sociales | Mejora condiciones de vida de habitantes | | | |
| Aspectos Económicos | Disminución de costos de mantenimiento | | | |
| Beneficiarios Directos | 2.413 Habitantes del casco urbano y Veredas vecinas | | | |
| Valor Estimado | \$250.000.000.00 | | | |
| FUENTE / AÑO | 2004 | 2005 | 2006 | 2007 |
| Recurso Propios | | | 20.000.000 | 100.000.000 |
| Recurso de crédito | | | | |
| Recursos Nación | | | | 130.000.000 |
| Recursos Departamento | | | | |
| Cooperación Internacional | | | | |
| Comunidad | | | | |
| Otros | | | | |
| Total Inversión | | | 20.000.000 | 230.000.000 |

| PERFIL DE PROYECTO No. 10 | | | | |
|----------------------------------|---|-------------|-------------|-------------|
| Nombre | Estudio tratamiento de Aguas Residuales | | | |
| Dimensión | Medio Ambiente | | | |
| Localización | Zona Rural | | | |
| Objetivo | Optimizar el tratamiento de aguas residuales | | | |
| Descripción | Realizar el estudio para tratamiento de Aguas Residuales | | | |
| Justificación | Las descargas del sistema de alcantarillado se hace a fuentes de agua sin ningún tipo de tratamiento. | | | |
| Meta | El Municipio cuenta con estudio de tratamiento de aguas residuales en el año 2004. | | | |
| Estrategias | Apropiar recursos del sector de Agua Potable | | | |
| Aspectos Ambientales | Se requiere estudio de impacto ambiental en el proyecto aprobado por CORPONARIÑO. | | | |
| Aspectos Sociales | La comunidad se siente menos afectada por descargas | | | |
| Aspectos Económicos | Se reducen costos por tratamientos posteriores. | | | |
| Beneficiarios Directos | 2.413 Habitantes del Casco Urbano | | | |
| Valor Estimado | \$7.000.000.00 | | | |
| FUENTE / AÑO | 2004 | 2005 | 2006 | 2007 |
| Recurso Propios | 7.000.000 | | | |
| Recurso de crédito | | | | |
| Recursos Nación | | | | |
| Recursos Departamento | | | | |
| Cooperación Internacional | | | | |
| Comunidad | | | | |
| Otros | | | | |
| Total Inversión | 7.000.000 | | | |

| PERFIL DE PROYECTO No. 11 | | | | |
|----------------------------------|--|-------------|-------------|-------------------|
| Nombre | Construcción Sistema de Disposición Final de Residuos Sólidos Urbanos. | | | |
| Dimensión | Infraestructura | | | |
| Localización | Casco Urbano | | | |
| Objetivo | Contar con sistema de disposición final de residuos sólidos. | | | |
| Descripción | Elaborar proyecto para disposición final, adecuar terreno existente y construir infraestructura. | | | |
| Justificación | El Municipio dispone de las basuras producidas por la población urbana en forma inadecuada. | | | |
| Meta | Contar en el año 2007 con sistema de disposición de basuras | | | |
| Estrategias | Apropiar recursos, elaborar proyecto y gestionar recursos con Ministerio de Ambiente. | | | |
| Aspectos Ambientales | El proyecto requiere de estudios de impacto y viabilidad ambiental | | | |
| Aspectos Sociales | Mejora condiciones de vida de habitantes | | | |
| Aspectos Económicos | Disminución de costos de mantenimiento | | | |
| Beneficiarios Directos | 2.413 Habitantes del casco urbano y Veredas vecinas | | | |
| Valor Estimado | \$80.000.000.00 | | | |
| FUENTE / AÑO | 2004 | 2005 | 2006 | 2007 |
| Recurso Propios | | | | 30.000.000 |
| Recurso de crédito | | | | |
| Recursos Nación | | | | 50.000.000 |
| Recursos Departamento | | | | |
| Cooperación Internacional | | | | |
| Comunidad | | | | |
| Otros | | | | |
| Total Inversión | | | | 80.000.000 |

| PERFIL DE PROYECTO No. 12 | | | | |
|----------------------------------|--|-------------|-------------------|-------------------|
| Nombre | Construcción Salon Comunal | | | |
| Dimensión | Desarrollo Comunitario | | | |
| Localización | Casco Urbano | | | |
| Objetivo | Dotar de un espacio para la reuniones de la población. | | | |
| Descripción | Elaborar proyecto y construcción de salon comunal en lote de propiedad del Municipio ubicado en el Barrio Santafe. | | | |
| Justificación | La comunidad no cuenta con espacios adecuados para reuniones y eventos comunitarios. | | | |
| Meta | La población del casco Urbano cuenta con salon para reuniones y eventos comunitarios. | | | |
| Estrategias | Apropiar recursos, elaborar proyecto y gestionar recursos con Ministerio de Interior y Gobernación. | | | |
| Aspectos Ambientales | El proyecto requiere de estudios de impacto y viabilidad ambiental | | | |
| Aspectos Sociales | La comunidad se apropia del proyecto y participa activamente | | | |
| Aspectos Económicos | Reducción de costos por pago de servicio de espacios para reuniones. | | | |
| Beneficiarios Directos | 2.413 Habitantes del casco urbano y Veredas vecinas | | | |
| Valor Estimado | \$80.000.000.oo | | | |
| FUENTE / AÑO | 2004 | 2005 | 2006 | 2007 |
| Recurso Propios | | | 10.000.000 | |
| Recurso de crédito | | | | |
| Recursos Nación | | | 40.000.000 | |
| Recursos Departamento | | | | 30.000.000 |
| Cooperación Internacional | | | | |
| Comunidad | | | | |
| Otros | | | | |
| Total Inversión | | | 50.000.000 | 30.000.000 |

PROYECTOS INSTITUCIONALES

| PERFIL DE PROYECTO No 1 | | | | |
|---------------------------|---|-------------|--------------------|--------------------|
| Nombre | Construcción Centro Administrativo y Cultural C.A.M. | | | |
| Dimensión | Institucional | | | |
| Localización | Casco Urbano | | | |
| Objetivo | Dotar a la administración municipal de instalaciones modernas | | | |
| Descripción | Realizar adecuaciones a las dependencias de la Administración y centralizar los servicios. | | | |
| Justificación | Las actuales instalaciones se encuentran en alto grado de deterioro y algunas dependencias funcionan en plantas físicas alquiladas. | | | |
| Meta | Contar en el año 2007 con infraestructura administrativa y cultural adecuadas a las necesidades administrativas | | | |
| Estrategias | Elaborar proyecto y gestionar recursos en el orden nacional e internacional. | | | |
| Aspectos Ambientales | Requiere de concepto de impacto ambiental o viabilidad ambiental | | | |
| Aspectos Sociales | Mejora la calidad de vida de la población | | | |
| Aspectos Económicos | Contribuye a reducir gastos por mantenimiento y alquiler. | | | |
| Beneficiarios Directos | 7.405 habitantes del Municipio | | | |
| Valor Estimado | \$700.000.000.00 | | | |
| FUENTE / AÑO | 2004 | 2005 | 2006 | 2007 |
| Recurso Propios | | | 20.000.000 | 30.000.000 |
| Recurso de crédito | | | | |
| Recursos Nación | | | 300.000.000 | 150.000.000 |
| Recursos Departamento | | | 100.000.000 | 100.000.000 |
| Cooperación Internacional | | | | |
| Comunidad | | | | |
| Otros | | | | |
| Total Inversión | | | 420.000.000 | 280.000.000 |

| PERFIL DE PROYECTO No 2 | | | | |
|--------------------------------|---|-------------------|-------------|-------------|
| Nombre | Actualización catastral y sistematización Tesorería | | | |
| Dimensión | Institucional | | | |
| Localización | Casco Urbano | | | |
| Objetivo | Dotar a la administración municipal de herramientas administrativas modernas | | | |
| Descripción | Realizar actualización Catastral y adquirir software administrativo y financiero. | | | |
| Justificación | La administración Municipal no posee actualización de su registro catastral y los procedimientos administrativos y de tesorería se hacen manualmente. | | | |
| Meta | Contar en el año 2007 con nuevo registro catastral y solución informática para registros financieros y administrativos | | | |
| Estrategias | Elaborar proyecto y gestionar recursos. Firmar convenio con IGAC. | | | |
| Aspectos Ambientales | | | | |
| Aspectos Sociales | | | | |
| Aspectos Económicos | Contribuye a mejorar e incrementar transferencias por esfuerzo fiscal. | | | |
| Beneficiarios Directos | 7.405 habitantes del Municipio | | | |
| Valor Estimado | \$80.000.000.00 | | | |
| FUENTE / AÑO | 2004 | 2005 | 2006 | 2007 |
| Recurso Propios | | 40.000.000 | | |
| Recurso de crédito | | | | |
| Recursos Nación | | 40.000.000 | | |
| Recursos Departamento | | | | |
| Cooperación Internacional | | | | |
| Comunidad | | | | |
| Otros | | | | |
| Total Inversión | | 80.000.000 | | |

| PERFIL DE PROYECTO No 3 | | | | |
|--------------------------------|--|-------------------|-------------------|-------------|
| Nombre | Adquirir Sistema de Información Geográfica SIG | | | |
| Dimensión | Institucional | | | |
| Localización | Municipio de Funes | | | |
| Objetivo | Dotar a la administración municipal de herramientas administrativas modernas | | | |
| Descripción | Adquirir software de Información Geográfica. | | | |
| Justificación | La administración Municipal no posee actualización de su información geográfica. | | | |
| Meta | Contar en el año 2007 con nuevo SIG. | | | |
| Estrategias | Elaborar proyecto y gestionar recursos. Firmar convenio con ARD. | | | |
| Aspectos Ambientales | | | | |
| Aspectos Sociales | | | | |
| Aspectos Económicos | Contribuye a mejorar e incrementar transferencias por esfuerzo fiscal. | | | |
| Beneficiarios Directos | 7.405 habitantes del Municipio | | | |
| Valor Estimado | \$80.000.000.00 | | | |
| FUENTE / AÑO | 2004 | 2005 | 2006 | 2007 |
| Recurso Propios | | 5.000.000 | 5.000.000 | |
| Recurso de crédito | | | | |
| Recursos Nación | | | | |
| Recursos Departamento | | | | |
| Cooperación Internacional | | 50.000.000 | 20.000.000 | |
| Comunidad | | | | |
| Otros | | | | |
| Total Inversión | | 55.000.000 | 25.000.000 | |

ARTICULO QUINTO: EJECUCION. La ejecución de los proyectos a corto plazo del Plan de Desarrollo, serán incluidos en los presupuestos anuales correspondientes. Los proyectos de mediano y largo plazo serán incluidos en las siguientes vigencias una vez se haya realizado el ajuste y actualización necesarias, con la participación del Consejo de Gobierno y del Consejo Territorial de Planeación de Funes.

ARTICULO SEXTO: FACULTADES. Facúltase al Alcalde Municipal para que adelante los trámites institucionales y contrataciones pertinentes que sean necesarios para la puesta en marcha y ejecución del Plan de Desarrollo, con entidades el orden local, departamental, nacional e internacional.

ARTICULO SEPTIMO. El presente acuerdo rige a partir de la fecha de su expedición y sanción.

PUBLIQUESE Y CUMPLASE.

Dado en el salón de Sesiones del Honorable Concejo Municipal de FUNES - NARIÑO, a los () días del mes de del año Dos Mil Cuatro (2004).

**PRESIDENTE
CONCEJO MUNICIPAL**

**SECRETARIA
CONCEJO MUNICIPAL**

PRESENTADO EN EL RECINTO DEL HONORABLE CONCEJO MUNICIPAL DE FUNES
POR

**LUIS EDMUNDO SOTELO D.
ALCALDE MUNICIPAL
FUNES - NARIÑO**

Capítulo VIII DIMENSION FINANCIERA

CONTENIDO

1. INFORMACIÓN EJECUCIÓN PRESUPUESTAL DICIEMBRE 31 DE 2003
2. INFORMACIÓN BÁSICA PRESUPUESTO APROBADO 2004
3. DIAGNÓSTICO FINANCIERO
4. SERVICIO DE LA DEUDA
5. PROYECCIONES FINANCIERAS
6. DISTRIBUCIÓN TRANSFERENCIAS
7. ANÁLISIS FINANCIERO DECRETO 696 DE 1998
8. CAPACIDAD DE ENDEUDAMIENTO
9. CONCLUSIONES

Con el propósito de hacer el análisis financiero y calcular la capacidad de pago del Municipio con base en la Ley 358 de 1997 y el Decreto 696 de 1998, se tuvo como base para el análisis la siguiente información:

- ◆ Identificación de la categoría del Municipio.
- ◆ Ejecución de ingresos y Gastos a 31 de Diciembre del año 2002.
- ◆ Ejecución de ingresos y Gastos a 31 de Diciembre del año 2003.
- ◆ Presupuesto aprobado para la vigencia 2004.
- ◆ Copia de los Decretos de adiciones, traslados, créditos y contracréditos y demás modificaciones efectuadas al presupuesto de la Vigencia 2004.
- ◆ Servicio de deuda de créditos de Tesorería pendientes de pago contratados en el año 2003 y 2004.

El presente análisis contiene la aplicación de las diferentes formulas para el cálculo de la capacidad de pago para el Municipio de Funes y se hace el análisis financiero para determinar los niveles e indicadores exigidos por las normas sobre endeudamiento.

Ingresos

Como primera medida, se entra analizar la ejecución de los Ingresos tomando como referencia lo presupuestado y lo ejecutado a precios corrientes de los años de 2002 a 2004 con el objeto de medir lo realmente cumplido entre las metas presupuestarias y lo ejecutado a 31 de diciembre de cada año.

Para el análisis se tiene en cuenta la estructura del presupuesto en tres grandes grupos, los Ingresos Corrientes divididos en Tributarios (Directos e Indirectos) y No Tributarios (Transferencias de la Nación, Tasas por servicios - desagregados en varios y aportes -, multas, otros Ingresos no Tributarios etc.) y los Ingresos de Capital.

Dentro del primer grupo de Ingresos Tributarios Directos, analizamos el Impuesto Predial como uno de los de mayor incidencia en los ingresos propios, el cual representa en promedio un 0.81 por ciento de lo recaudado sobre lo presupuestado, presentando para el año 2002 apenas un 0.33% y para el año 2003 un repunte llegando al 0.51%. Este impuesto, no se encuentra reglamentado en forma técnica, tanto es así, que año tras año, se viene incrementando su estimado en el presupuesto inicial.

Lo más importante de resaltar en el comportamiento de los ingresos para el Municipio de Funes es la alta dependencia de los ingresos no tributarios y especialmente las transferencias de ingresos corrientes corrientes de la Nación que para el año 2002, representó el 85.87%; mientras que para el año 2003 representó el 76.73% y para el año 2004 representará el 60.15%.

Con respecto a los ingresos de capital el Municipio no presenta variaciones por este concepto pues hasta la fecha del presente análisis Funes no ha adquirido obligaciones de tipo crediticio.

Egresos

La ejecución de gastos, se divide en tres grupos básicamente que son a) Funcionamiento, b) Inversión Social y c) Servicio de la deuda.

El análisis inicialmente se efectúa a nivel de lo presupuestado y lo ejecutado entre los años de 2002 y 2004 comenzando con los gastos de funcionamiento en forma general.

La participación de los gastos de funcionamiento en el periodo de análisis han variado irregularmente pues para el año 2002 representó el 16.5% del total de gastos, para el 2003 el 27% mientras que para el año 2004 se aspira a que represente tan sólo el 9.18% y de esta forma darle cumplimiento a la Ley 617 de 2000 sobre Racionalización del Gasto para las entidades territoriales.

Con respecto a los gastos de inversión se debe destacar el crecimiento que viene presentando en los últimos tres años pasando del 83.48% en el año 2002 al 90.82 para el año 2004.

Los gastos por deuda son mínimos tan sólo representó para el año 2003 el 4.45% mientras que para el año 2004 no tiene participación en los gastos, lo que permite mostrar el gran potencial que tiene el Municipio de Funes con el objeto de tramitar créditos y de esta forma apalancar proyectos del Plan de Desarrollo.

Proyecciones Financieras

Con base en el comportamiento de los diferentes conceptos tanto de ingresos como de egresos se realizó la proyección financiera del Municipio de Funes, con el fin de contar con la herramienta fundamental que se requiere para la ejecución del Plan de Desarrollo. Para los próximos 4 años se aspira con tar con los siguientes ingresos para respaldar los compromisos priorizados con la comunidad a través de proyectos sociales y de infraestructura que serán incluidos en el Plan de Desarrollo.

| CONCEPTO | 2004 | 2005 | 2006 | 2007 |
|--|----------------------|----------------------|----------------------|----------------------|
| Ingresos Tributarios | 81.978.750 | 86.077.688 | 89.520.795 | 93.101.627 |
| Transferencias Ingresos Corrientes | 2.294.126.873 | 2.515.035.599 | 2.615.637.024 | 2.720.262.505 |
| Transferencias para Inversión | 2.022.902.521 | 2.230.250.029 | 2.319.460.031 | 2.412.238.432 |
| Transferencias Libre Destinación Funcionamiento | 271.224.352 | 284.785.570 | 296.176.993 | 308.024.073 |
| Recursos de Credito Con Base en proyección de la capacidad financiera. | 249.633.947 | 260.742.681 | 271.172.388 | 282.019.283 |
| TOTAL | 2.625.739.570 | 2.861.855.968 | 2.976.330.207 | 3.095.383.415 |

El cuadro anterior nos muestra la posible disponibilidad de recursos para la financiación de proyectos en los sectores de Salud, Educación, Agua Potable y Saneamiento Básico, Recreación y Deportes, Cultura, Vivienda, Vías, Desarrollo Institucional, etc.

Las anteriores proyecciones no muestran los posibles recursos que se gestionen con las entidades del Orden Departamental, Nacional, Internacional y aportes de la comunidad.

Capacidad de Endeudamiento

El Municipio de Funes cuenta con un gran potencial para responder por compromisos de tipo crediticio, pues hasta la fecha del presente análisis no se cuenta con deuda o compromisos pendientes de pago con entidad financiera alguna. Durante los próximos cuatro años se puede obtener créditos hasta por un monto máximo de \$1.063 millones con lo cual se puede apalancar otros recursos que porten entidades Gubernamentales.

ANEXO

▣ PROGRAMA DE GOBIERNO

PROGRAMA DE GOBIERNO CONSTITUCIONAL

A PARTIR DEL PRIMERO DE ENERO DE 2004

MUNICIPIO DE FUNES

LUIS EDMUNDO SOTELO DOMÍNGUEZ

PROGRAMA DE GOBIERNO CONSTITUCIONAL MUNICIPIO DE FUNES

Como ciudadano de bien, hijo legítimo de este Municipio y conocedor de la problemática que presenta nuestra región, me propongo desempeñar el cargo de Alcalde por elección popular, a partir del 1 de Enero de 2004, para encontrar, con el apoyo y participación de todos los sectores de la comunidad, soluciones para algunos de los problemas más sentidos de la comunidad FUNEÑA.

Mi programa de Gobierno estará dirigido a construir el mejoramiento continuo de las condiciones de vida de los habitantes de Funes y a propender por una sociedad equitativa, mas solidaria, tolerante, progresiva y gestora de sus propias soluciones; con mayores alternativas de capacitación y desarrollo; con verdaderos espacios de participación en la toma de decisiones y control de las acciones gubernamentales.

VISION

Mi programa de gobierno estará dirigido a construir el mejoramiento continuo de las condiciones de vida de los habitantes de Funes , para la satisfacción plena de las necesidades básicas, y así propender por una sociedad equitativa, mas solidaria, consiente, tolerante, pacífica, responsable, progresista y gestora de sus propias soluciones; con mayores alternativas de participación en la toma de decisiones y control de las acciones gubernamentales.

MISIÓN

Crear condiciones que permitan el bienestar general y el mejoramiento de la calidad de vida de la población Funeña, para solucionar par solucionar las necesidades insatisfechas en educación, salud , agua potable y saneamiento básico, servicios públicos domiciliarios, vivienda, recreación y deporte; con equidad y justicia social.

EDUCACIÓN

OBJETIVOS

- Elevar la calidad de la educación
- Ampliar la cobertura educativa

ESTRATEGIAS

- Gestión ante la Secretaría de Educación para la transformación de las modalidades del bachillerato de los colegios del Municipio.
- Dotación a establecimientos educativos

- Gestión ante la Secretaría de Educación, en cuanto a la validación del bachillerato para adultos, con tutores, de acuerdo a las nuevas orientaciones del ministerio de educación.

SALUD

OBJETIVOS

- Garantizar calidad y equidad social en la prestación de los servicios de salud, del primer nivel de atención.
- Gestionar la ampliación de cobertura del régimen subsidiado de salud
- Administrar el sector salud con criterios de eficiencia, racionalidad y eficacia.
- Promover campañas de prevención.

ESTRATEGIAS

- Contratación de dos profesionales en salud: medico y odontólogo
- Fortalecimiento de la droguería Municipal
- Gestión de recursos para la construcción y dotación del puesto de salud urbano.
- Programación frecuente de brigadas de prevención en salud.

AGUA POTABLE Y SANEAMIENTO BASICO

OBJETIVOS

- Proporcionar agua potable a la población
- Promover formas adecuadas de disposición de excretas y aguas servidas
- Garantizar una adecuada disposición final de basuras y desechos sólidos
- Mantener la regularidad en la prestación del servicio de agua potable.

ESTRETEGIAS

- Construcción ampliación y adecuación de acueductos veredales
- Gestionar ante las entidades oficiales la dotación de unidades sanitarias para las viviendas del sector rural.
- Implementación de desarrollo institucional de los entes administrativos de los recursos del municipio.
- Gestión de recursos para las modificación de alcantarillado de la cabecera municipal.
- Gestión de recursos para la construcción del alcantarillado del corregimiento de Chapal

CULTURA RECREACIÓN Y DEPORTE

OJETIVOS

- Promover la práctica del deporte, la recreación y la utilización del tiempo libre

- Construir infraestructura deportiva y cultural
- Apoyar eventos culturales y deportivos

ESTRATEGIAS

- Programación de eventos culturales y deportivos a nivel local
- Apoyo a la participación de deportistas, de artistas y clubes deportivos en torneos de índole regional.
- Gestión para la dotación de la banda municipal
- Gestión para el fortalecimiento del grupo folclórico de las mojigangas
- Apoyo a la conformación de grupos musicales
- Gestión de recursos para la construcción de un teatro municipal

INFRAESTRUCTURA

OBJETIVOS

- Dotar al municipio de una adecuada red vial e infraestructura física
- Mantenimiento de las vías de penetración

MEDIO AMBIENTE

OBJETIVOS

- Promover el uso adecuado de los recursos naturales
- Crear una cultura ambiental

SECTOR AGROPECUARIO

OBJETIVOS

- Crear condiciones que propicien el incremento de la producción y su rendimiento.
- Promover la diversificación de cultivos y la oferta de nuevos productos.

ESTRATEGIAS

- Fortalecimiento de la UMATA
- Capacitación a los productores en manejo de plagas y enfermedades
- Promoción de tecnologías agropecuarias, a través de capacitación y montaje de parcelas demostrativas.
- Promover la conformación asociativa de la comunidad en la producción y mercadeo.
- Buscar convenios de asesoría con las instituciones de educación superior en el área de agroindustria y comercialización.

VIVIENDA

OBJETIVOS

- Construcción y mejoramiento de vivienda para familias de bajos ingresos en el sector rural.

EATRATEGIAS

- Compra de lote en Guapascal Bajo
- Gestión ante INURBE , Banco Agrario y otras instancias nacionales para la construcción y/o mejoramiento de vivienda de interés social.

GENERACIÓN DE EMPLEO

OBJETIVOS

- Generación de fuentes de trabajo

ESTRATEGIAS

- Capacitación en la formación microempresarial
- Promover la conformación de microempresas

DESARROLLO INSTITUCIONAL

OBJETIVOS

- Fortalecer la capacidad administrativa y financiera del municipio
- Asumir con eficiencia la descentralización política, administrativa y fiscal.

ESTRATEGIAS

- Rediseño de funciones y procedimientos
- Capacitación al personal de acuerdo a las nuevas normas administrativas
- Actualización permanente del SISBEN
- Sistematización del recaudo de los ingresos propios del Municipio.