

POR UNA ALCALDIA JUSTA E INTEGRAL
2004-2007

PLAN DE DESARROLLO MUNICIPAL DE FIRAVITIBA
BOYACA

EMPORIO AGRICOLA Y GANADERO DE BOYACA

ALCALDIA MUNICIPAL

FIRAVITIBA -2004

REPUBLICA DE COLOMBIA
DEPARTAMENTO DE BOYACÁ
MUNICIPIO DE FIRAVITOBÁ

DECRETO No 037 DE 2004.
JUNIO 11

POR EL CUAL SE ADOPTA EL PLAN DE DESARROLLO DEL MUNICIPIO DE FIRAVITOBÁ.

EL ALCALDE MUNICIPAL DE FIRAVITOBÁ, en uso de sus facultades Constitucionales y legales, en especial, las que confiere el artículo 40 de la Ley 152 de 1994, y,

CONSIDERANDO

Que mediante Proyecto de acuerdo No 005 de abril 30 de 2004, fue presentado a consideración del Concejo Municipal el Plan de Desarrollo 2004-2007 en cumplimiento de lo ordenado por el Artículo 40 de la Ley 152 de 1994 y del artículo 313 de la Constitución Política que establece que corresponde a los Concejos adoptar los correspondientes planes y programas de desarrollo económico y social.

Que al Concejo Municipal se le presentaron las correcciones que habían sugerido al proyecto presentado, mas sin embargo no se pronunciaron y no adoptaron decisión alguna dentro del término establecido por la ley.

Que el artículo 40 de la Ley 152 de 1994, faculta al alcalde Municipal para en este caso adoptar el Plan de Desarrollo por Decreto

Que la ley Orgánica del Plan de Desarrollo de Desarrollo establece el procedimiento a seguirse para la elaboración del Plan de Desarrollo y determina como fin, entre otros objetivos, el de garantizar el uso eficiente de los recursos y el desempeño adecuado de las funciones que corresponden al municipio.

Por lo anterior

DECRETA

ARTICULO PRIMERO. ADOPCION. Apruebase y adoptase el Plan de Desarrollo para el Municipio de FIRAVITOBÁ, cuyo texto es el siguiente

PRIMERAPARTE
PARTE INTRODUCTORIA

INTRODUCCION

La planeación es un proceso de concertación con la comunidad para lograr los objetivos, donde se trazan directrices que señalan la orientación del desarrollo municipal; la elaboración del Plan de Desarrollo en FIRAVITOBÁ se entiende como una herramienta guía, junto con el plan de ordenamiento territorial y como un proceso que genera resultados.

La idea de planificar el desarrollo en el municipio, parte del cumplimiento legal de la ley 152 de 1994; esta obliga a una reflexión sobre las condiciones sociales y económicas del municipio; con el fin de identificar problemas de tipo sectorial (salud, educación, agua potable, vivienda, deporte, cultura agropecuario, vías etc.); y así ofrecer alternativas de solución acorde con los recursos con que se cuenta a corto plazo.

Es en el municipio donde se refleja los distintos poderes del esquema político, la carencia o no de recursos humanos, la falta de presupuesto que cada día está mucho más menguado por las decisiones de la Nación, debiendo las administraciones municipales enfrentar fuerzas que en muchos casos afectan la vida de los pobladores y a veces tienen mayores posibilidades de ejercer poder que los mismos municipios.

Para abordar el Plan de Desarrollo de FIRAVITOBÁ se inicia con una parte introductoria que refleja el contenido del plan, la importancia y los alcances del plan, la base legal que lo sustenta, los aspectos del Programa de Gobierno como insumo base para el plan, los objetivos y estrategias generales de desarrollo y la misión del municipio, también se consideran principios de la planeación como fuentes de valor en la formulación del plan y el ejercicio de las funciones administrativas

La segunda parte corresponde al diagnóstico general del municipio de FIRAVITOBÁ, el cual busca identificar el estado de consolidación del municipio como unidad social, política, económica sus relaciones con los municipios de Sogamoso, Iza, Aquitana; Pesca; Cuitiva entre otros; es decir con el entorno regional, tomando como elemento primordial la organización y participación ciudadana. En este

diagnostico se contemplan temas como: agua potable y saneamiento básico, vivienda, salud deporte y cultura, agropecuario etc.

Se hace un análisis especial de los ingresos y rentas del municipio de FIRAVITIBA, con el fin de identificar sus potenciales y debilidades económicas, esto nos llevara al final del estudio a planear algunas estrategias, como el establecimiento de un estatuto de rentas consolidado y aplicable, todo con el animo de contar con los recursos para suplir las necesidades de carácter local.

Una tercera parte que corresponde al PLAN DE DESARROLLO es el plan propuesto comenzando por los objetivos, políticas y estrategias, se anuncian los principales proyectos, se dimensionan el plan y se establece su viabilidad partiendo del plan plurianual de inversiones.

Finalmente se considera una parte anexa, donde se soportan las reuniones con la comunidad, las propuestas presentadas, los perfiles de algunos proyectos, el proyecto del acuerdo para la adopción del plan, la matriz de acciones y cumplimiento de cada una de las dependencias; cabe destacar en esta parte introductoria que una vez formulado el plan de desarrollo y aprobado por las autoridades e instancias de planeación debe formularse por la dependencia correspondiente por lo menos los siguientes planes parciales; plan de asistencia técnico agropecuaria, plan municipal de la educación, plan local de salud, plan de deporte la cultura y el aprovechamiento del tiempo libre, plan vial, plan básico de atención a emergencias y desastres, plan de atención básica; todos ellos como complemento del plan de desarrollo municipal.

Como soporte de los temas y de la veracidad de la información cada uno de los temas del diagnostico, contara con un anexo fotográfico, el cual contemple la realidad municipal en infraestructura, economía y servicios.

1. CONCEPTOS BASICOS PLAN DE DESARROLLO

1.1. DEFINICION. El plan de desarrollo es un plan de gestión, definido para orientar la acción de administración municipal en los cuatro (4) años del periodo de gobierno respectivo. Este debe partir del programa de gobierno y contemplar todos los aspectos sectoriales e institucionales del municipio.

"La planificación es esencialmente un medio para mejorar decisiones y por lo tanto un prerrequisito para la acción " (piffner).

1.2. PRINCIPIOS DE LA PLANEACION:

Los siguientes son los principios generales que rigen las actuaciones de las autoridades territoriales de planeación en virtud de los cuales debe guiarse las acciones de toda la administración municipal de Firavitoba:

1.2.1. AUTONOMIA: El municipio ejerce libremente sus funciones en materia de planeación pero debe estar siempre sujeto a la constitución y la ley orgánica del plan de desarrollo.

1.2.2. ORDENACION DE COMPETENCIAS: En el contenido de los planes para efectos del ejercicio de la competencia se tendrá en cuenta la observancia de los principios constitucionales de la concurrencia, subsidiaridad y complementariedad.

1.2.3. COORDINACION: Las autoridades de la planeación del municipio deben garantizar la armonía entre las actividades que se propone el municipio y las que realice el departamento y la nación.

1.2.4. CONSISTENCIA FINANCIERA: El plan de inversiones que se derivan del plan de desarrollo, debe contar con el total de recursos para su ejecución; por eso este debe proyectarse con base en el diagnostico y las proyecciones financieras.

1.2.5. PRIORIDAD DEL GASTO PÚBLICO SOCIAL: Para asegurar el mejoramiento continuo de la calidad de vida de la población de FIRAVITOBÁ y el bienestar general; la distribución del gasto debe asignarse territorialmente con base en los índices de necesidades básicas insatisfechas y las cifras de pobreza.

1.2.6. CONTINUIDAD: Las autoridades municipales (Concejo, Alcaldía, Personería, y demás autoridades) deben garantizar la plena realización de los programas y proyectos que se aprueben en el plan.

1.2.7. PARTICIPACION CIUDADANA: El Plan de Desarrollo de FIRAVITOBÁ se elabora y aprueba contando con la participación activa de la ciudadanía.

1.2.8. SUSTENTABILIDAD AMBIENTAL: Las estrategias, programas y proyectos deben estimar los costos y beneficios ambientales que le garanticen a las actuales futuras generaciones una adecuada oferta ambiental.

1.2.9. EFICIENCIA: Optimizar el uso de recursos.

1.2.10. VIABILIDAD: Las estrategias, programadas y proyectos del plan, deben ser factibles de realizar, según las metas y el tiempo disponible.

1.2.11. COHERENCIA: los programas y proyectos del plan de desarrollo deben tener una relación efectiva con las estrategias y objetivos establecidos.

1.3. AUTORIDADES E INSTANCIAS DE LA PLANEACIÓN

Para el ejercicio de planeación municipal, las siguientes son las autoridades e instancias establecidas por la Constitución Nacional y la ley 152 de 1994.

AUTORIDADES: Alcalde-Concejo de Gobierno Municipal Oficina de Planeación Municipal.
Secretarías.

INSTANCIAS: Honorable Concejo Municipal (comisión del plan), Concejo Territorial Municipal de Planeación

2. PRINCIPALES NORMAS RELACIONADAS CON EL PLAN DE DESARROLLO MUNICIPAL – RESUMEN MORMATIVO

NORMA	TEMA
Ley 715 de 2000. SGP	Define las competencias de la nación y las entidades territoriales.
Ley 99 de 1993 ley del medio ambiente	Se crea el Ministerio del Medio Ambiente, se organiza el sistema Nacional Ambiental SINA, define mecanismos claros para la planificación bajo el principio constitucional de la sustentabilidad ambiental. Obliga la elaboración de los planes ambientales
Ley 131 de 1994 ley estatutaria del voto programático.	Por la cual se reglamenta el voto programático y se dictan otras disposiciones en desarrollo del Art. 259 de la Constitución Nacional.
Ley 134 de 1994 Mecanismos de participación Ciudadana	Crea espacios de participación, regula la revocatoria del mandato y consagra la integración de las veedurías ciudadanas para ejercer vigilancia sobre los planes y programas que desarrollen los gobernantes, igualmente dicta normas sobre los mecanismos de participación, iniciativa popular, referéndum, consulta popular, cabildo abierto, etc.
Ley 152 de 1994 ley orgánica del plan de desarrollo	Es la norma básica de planeación en el país. Reglamenta el contenido de los planes de desarrollo de los diferentes niveles territoriales, define instancias y autoridades de planeación; así como los procedimientos para la elaboración, aprobación, evaluación y seguimiento de los planes de desarrollo.
Decreto Ley 111/96	Ley general del presupuesto y estatuto de presupuesto. Define las creaciones de los bancos de proyectos de inversión social.
Ley 9 de 1989 ley de reforma urbana.	Señala los criterios para la localización de actividades en áreas urbanas, tratamiento y prioridades para la ocupación y usos de las mismas, aporta los mecanismos para la elaboración de los planes y reglamentos de usos del suelo a nivel municipal.
Ley 388 de 1997 ley de desarrollo territorial.	Señala los contenidos y procedimientos para la formulación de los planes de ordenamiento territorial municipal, los componentes, las normas urbanísticas, la clasificación del suelo y los instrumentos de gestión urbana.
Ley 100 de 1993 ley de la seguridad social.	Por la cual se establece el sistema de seguridad social en Colombia, el cual debe estar integrado entre otros por entidades promotoras de salud, instituciones prestadoras del servicio de salud, empleadores, trabajadores y organizaciones independientes.
Ley 101 de 1993 ley agraria	Establece normas sobre protección y desarrollo del sector agropecuario y pesquero, previsión de crédito para estos sectores, incentivos a la capitalización rural, comercialización, tecnología, asistencia técnica, desarrollo social rural y participación ciudadana.
Ley 105 de 1993 ley de transporte.	Por la cual se dictan responsabilidades sobre infraestructura de transporte, recursos, concesiones y planes territoriales de transporte.
Ley 115 de 1994 ley general de educación.	Estructura y organización del sector educativo. Funciones y competencias territoriales.
Ley 136 de 1994 nuevo régimen municipal	Por la cual se dictan normas tendientes a modernizar la organización y el funcionamiento del municipio, establece principios generales.
Ley 141 de 1994 fondo de regalías.	Se regula la participación en las regalías por explotación de recursos naturales.
Ley 142 de 1994 servicios públicos	Organización, funcionamiento y competencias, control y vigilancia en la prestación de los servicios públicos domiciliarios.
Ley 160 de 1994 sistema nacional de la reforma agraria.	Establece el sistema nacional de la reforma agraria y desarrollo rural campesino; sobre reforma agraria: Reforma el INCORA, establece normas de subsidios y crédito, negociación y adquisición de tierras y expropiación. Sobre unidades agrícolas familiares; sobre clarificación de las propiedades, deslinde y recuperación de baldíos, extinción de dominios sobre tierras incultas. Baldíos nacionales; colonización, zonas de reservas campesinas y desarrollo empresarial.
Ley 181 de 1995 ley del deporte	Por medio de la cual se dictan las disposiciones para el fomento del deporte, la recreación y el aprovechamiento del tiempo libre y se crea el sistema nacional del deporte
Ley 344 de 1996 .	Se determina los porcentajes de transformación del situado fiscal (recurso vía demanda).
Ley 358 de 1997 capacidad e en	Modifica los procedimientos y requisitos del endeudamiento de los municipios, cuyo monto debe establecerse con base en la capacidad de pago por cada sector
Ley 617 de 2000	Saneamiento fiscal

3. PLAN DE GOBIERNO

2004-2007

ALCALDIA JUSTA E INTEGRAL

HUGO HUMBERTO FONSECA

HOJA DE VIDA

Modesto hijo de Firavitoba, agradecido con el todo poderoso por haberme concedido el favor de nacer en este paraíso remanso de paz, por cuyos senderos transcurrieron mis primeros días y en cuyos paisajes soñé las mas hermosas ilusiones. Provengo del seno de una familia humilde conformada por Lorenzo Fonseca (Q.E.P.D) y Bernarda Farfán mi núcleo familiar siempre cristiano por excelencia, gesto sus realizaciones en base a grandes sacrificios y cuya bandera ha sido y será la honestidad, abnegación y persistencia. Casado con una Firavitobense, Omaira Leonor Zea Salamanca, de cuya unión nacieron dos personitas, razón y orgullo de mí existir: Juan Sebastián y Manuelita. Producto de un gran ideal de superación inculcado día a día por mi padre, hasta cuando el señor se lo llevo y luego por mi madre, con su vocación de sacrificio, inicie mi preparación en pos de alcanzar mi realización como hijo, padre. Esposo y fundamentalmente como persona.

Una vez concluido mi bachillerato en las aulas del colegio de Firavitoba, enfrente un reto que para mi constituyo mi bella utopía, ingresar ala Universidad Pedagógica y Tecnológica de Colombia, institución que se convirtió en mi segundo hogar, en cuyos recintos, soñé y forje con sacrificio firmeza el titulo de Ingeniero de Minas.

Posteriormente continué mis estudios en la ciudad de Bogota, con el firme propósito de abrimme paso en el espacio microempresarial, cuya idea siempre ha desvelado; el consejo Nacional de seguridad en el manejo justo y adecuado de las condiciones elementales en las cuales la persona ejerza dignamente el sagrado derecho del trabajo. Fui el fundador de una microempresa de carácter familiar, la cual desvelo tras desvelo, logre consolidar y proyectar. En adelante me propuse enriquecer y complementar mi vida con conocimientos de manejo, administración y sobre todo de justicia social con la gente.

Finalmente este profundo e inagotable amor por mi Firavitoba me hizo retornar con el ánimo de servir desinteresada e incansablemente a mi comunidad. Hoy ofrezco mi espíritu de servicio y abnegación por este sin igual trocito de tierra orgullosamente bautizada como "FIRAVITOBÁ".

PROPOSITO

Firavitoba debe constituirse en expresión fundamental de desarrollo, progreso y prosperidad, producto de la gestión incansable que emprenderé ante estamentos departamentales nacionales e internacionales.

El patrimonio de Firavitoba, aparte de su imponente catedral, orgullo nuestro, de sus dos hermosos parques y de su entorno verde y majestuoso, lo constituye única y exclusivamente su gente; por eso en esta empresa llamada alcaldía el objetivo central será luchar por el bienestar social, por la dignidad en su vivir, por la solución justa y adecuada de sus mas elementales necesidades, a su vez el pueblo y su gente son los únicos dueños del presupuesto de inversión, por consiguiente mediante acciones, armónicas concertadas se invertirán lo recursos de una forma coherente, dosificada y preponderadamente equitativa, con el consiguiente y lógico resultado que única y solamente los firavitobenses tendrán acceso a la planificación y ejecución de los trabajos que se lleven a cabo en esta tarea administrativa, así mismo el las directrices de las metas trazadas, las mujeres cabeza de familia, en cuyos hombros se basa la economía familiar, serán tenidas en cuenta con especial atención y consideración en el desarrollo y ejecución de los proyectos.

Con el debido respeto que le debo profesar a los demás candidatos, manifiesto que mi campaña será noble, integra y responsable.

FIRAVITOBÁ DEBE SER EL UNICO GANADOR EN LA PRESENTE JORNADA ELECTORAL.

SALUD.

- Implementación de programas de salud encaminados a la población escolar.
- Ampliar la cobertura del sisben, a los sectores mas necesitados.
- Apoyo permanente a las brigadas de salud.
- Mejorar la prestación de servicios en el centro de salud

DEPORTE:

- Fomentar, y apoyar las escuelas de formación deportiva

- Incentivar y encausar a nuestra juventud por la actividad física mediante la organización permanente de eventos en las diferentes disciplinas deportivas
- Fortalecer la estructura de los clubes deportivos
- Apoyar y promover nuestros deportistas que representen y fomenten la buena imagen de Firavitoba
- Mantener y realizar la copa fin de año de baloncestos a nivel regional
- Poner a disposición permanente todos los escenarios deportivos existentes, manteniéndolos y mejorando su planta física

SOCIAL

- Apoyar proyectos de construcción de vivienda de interés social
- Respaldo permanente a hogares infantiles, atención a niños diferentes y a personas de la tercera edad
- Promoción y divulgación de nuestras fiestas patronales
- Inculcar el arraigo y sentido de pertenencia con el municipio
- Apoyo, atención a nuestros campesinos en la celebración de su día
- Involucrar e integrar a la mujer en el desarrollo y ejecución de programas
- Capacitar y apoyar a la mujer cabeza de familia mediante programas que velen por su progreso y desarrollo económico y social

EDUCACION

- Elevar el nivel académico de las instituciones educativas del municipio mediante el contacto directivo-docente
- Dotar y poner en funcionamiento la biblioteca virtual, para así estar al alcance de los avances científicos y tecnológicos
- Fortalecer los restaurantes escolares favoreciendo a los mas necesitados
- Subsidiar el transporte escolar para las regiones mas apartadas
- Obsequiar paquete escolar, de mas bajos recursos y que cursen preescolar y básica primaria
- Fortalecer el colegio técnico agropecuario de San Antonio, promoviendo su educación especializada y de calidad

- Impulso en los programas de educación no formal que apoya el SENA, para capacitar y preparar a los firavitobenses para generar y propagar la economía informal, incrementando los ingresos familiares

CULTURA

- Dotar y apoyar la casa de la cultura, estimulando diferentes manifestaciones culturales en la juventud del municipio
- Promover las tardes culturales firavitobenses, apoyando y recuperando nuestros valores autóctonos, ofreciéndonos solo a los habitantes sino a los visitantes una sana imagen e identidad cultural y turística
- Incentivar, apoyar y difundir la banda juvenil, convirtiéndola en patrimonio cultural y pasaporte de orgullo firavitobense
- Promoción y fomento de nuestro canal local
- Incrementar la cobertura del sistema de televisión por cable
- Creación y dotación de la escuela de música instrumental

INFRAESTRUCTURA

- Creación y fomento del banco de proyectos de desarrollo municipal
- Adecuación e implementación del matadero municipal
- Establecimiento de un proceso programático para el mejoramiento de las vías urbanas que genere bienestar al firavitobense y admiración al visitante
- Apoyar el mejoramiento y apertura de vías carreteables
- Empezar gestión para obtener maquinaria agrícola que beneficie al sector campesino a menor costo
- Gestionar recursos y auxilios mediante convenios con los entes competentes para la continuación de la pavimentación de la vía a monjas
- Búsqueda de la ayuda y recursos para el cambio y reposición de postera de las redes eléctricas
- Buscar un equilibrio en el pago de la cuota del alumbrado público acorde y proporcional, al gasto domiciliario, protegiendo a sectores vulnerables
- Implementación del programa de ornato para vender imagen y bienestar a nuestros turistas

SANEAMIENTO Y AGUA POTABLE

- Diseño y gestión del plan maestro de alcantarillado proyectado a suplir las necesidades del municipio en los próximos veinticinco años
- Optimización de la planta de tratamiento para ofrecer un servicio de excelente calidad
- Mantenimiento y reforestación de cuencas hidrográficas
- Fomento, apoyo y mejoramiento de los acueductos veredales
- Prospeccionar aguas subterráneas en puntos estratégicos
- Recuperación de fuentes naturales de agua

4. OBJETIVOS Y ESTRATEGIAS GENERALES DEL PLAN DE DESARROLLO FIRAVITIBA 2004 - 2007

4.1. OBJETIVOS GENERALES

- ❖ Formular las políticas y objetivos de desarrollo para el mejoramiento del nivel de vida de los habitantes de FIRAVITIBA.
- ❖ Establecer las limitantes del desarrollo económico y social de los habitantes de FIRAVITIBA, los conflictos sociales, el uso y aprovechamiento de los recursos naturales, considerando estado actual, recursos y proyecciones desarrollo socioeconómico .
- ❖ Estructurar programas y proyectos específicos para cada uno de las áreas que integran el plan de desarrollo.
- ❖ Identificar las potencialidades y limitantes con relación a las alternativas específicas del desarrollo económico .
- ❖ Aportar información que haga posible la Optimización de los sistemas productivos, mediante una mayor eficiencia tecnológica, económica, ambiental y social bajo los principios de participación, equidad, sostenibilidad y competitividad.
- ❖ Generar procesos participativos para la construcción de un territorio organizado, teniendo como soporte principal el plan de ordenamiento territorial.
- ❖ Identificar las funciones, competencias y recursos, grado de articulación y relación de las diferentes entidades e instituciones con respecto al municipio.
- ❖ Evaluar las formas de intervención estatal (normatividad, inversión, gestión), que inciden directamente en la organización y funcionamiento territorial municipal.

- ❖ Identificar los centros de poder de las diferentes ramas del ejercicio público y su forma de intervención en el orden municipal.

4.2 ESTRATEGIAS GENERALES DE DESARROLLO

- ❖ Adelantar la formulación y ejecución de proyectos de desarrollo con una amplia participación de la comunidad
- ❖ Presentar ante las entidades del orden Departamental, Nacional e internacional proyectos que nos permitan obtener recursos de estas entidades
- ❖ Racionalizar el gasto mediante la implementación de políticas de control.
- ❖ Obtener recursos de la Nación presentando los proyectos que se han viabilizado para FIRAVITOBA.
- ❖ Adecuada oferta de servicios públicos como requisito indispensable para adelantar proyectos de desarrollo urbano.
- ❖ Continuidad del proceso de planeación y ordenamiento territorial municipal
- ❖ Estimular la ocupación ordenada de las áreas no desarrolladas de la zona urbana, favoreciendo la racionalidad intensificación del uso.
- ❖ Otorgar facultades especiales a la administración municipal para ejecutar el Plan.
- ❖ Establecer los procedimientos administrativos y sus correspondientes instancias de gestión, y de participación que vigilen y controlen la ejecución del plan.
- ❖ Optimizar las rentas del municipio mediante el establecimiento de un estatuto de rentas que garantice el incremento de recursos propios del municipio.
- ❖ Ajustar el ente territorial municipal a las condiciones que establece la ley 617 de octubre del 2000.

5. MISION DEL MUNICIPIO DE FIRAVITIBA PARA EL PERIODO 2004-2007

5.1. MISION

Crear conciencia y expresar los planteamientos del pacto social; agenda política que direccionen el desarrollo económico, social, ambiental, cultural y político del municipio, evocando el llamado voto de opinión y trabajando siempre bajo los principios de honestidad, responsabilidad, compromiso y participación.

La misión es desde ahora comprometernos con el desarrollo social y participar activamente en la gerencia y toma de decisiones

Generar bienestar y crecimiento económico a los habitantes mediante el uso eficiente y racional de los recursos sociales, económicos, ecológicos y tecnológicos con la utilización de modelos de participación comunitaria en la formulación, financiación y ejecución de proyectos, guiados por el estilo de administración y dirección de trabajo en equipo comprometido con el respeto y buen trato

5.2. VISION

Compromiso con el progreso la comunidad

Compromiso con la mujer, la juventud, la niñez y la población vulnerable

Impulso a la participación ciudadana y la generación de empleo para dar oportunidad a nuestra gente

Evocación del sentido de pertenencia y amor por nuestro pueblo.

Recuperación, manejo racional y adecuado de los recursos naturales que garantice el futuro de sus habitantes.

Impulso y fortalecimiento del sector agropecuario

Impulso para la conformación de escuelas deportivas y culturales

Elevar los niveles de vida de la población

SEGUNDA PARTE
DIAGNOSTICO MUNICIPAL

6. DIAGNOSTICO MUNICIPAL

6.1. ASPECTOS GENERALES

6.1.1. MARCO HISTORICO (1)

Firavitoba es un pueblo indígena, anterior a la conquista, en aquellos tiempos el cargo de sumo sacerdote para la provincia de Iraca, con su capital Sogamoso, sólo podía ser ocupado por un caballero natural de Tobaza o Firavitoba, elegido por los Usaques. Por la usurpación del trono por parte de un caballero de Firavitoba hombre tiránico y violento, llamado Bermejo, se sucedieron guerras civiles que terminaron con la muerte del mencionado caballero. A estos sucesos siguió la paz y la elección de un caballero de Tobaza llamado Nompanin y posteriormente uno de Firavitoba llamado Sugamuxi, y fue a él a quien encontraron los españoles a su llegada al reino.

Esta provincia fue conquistada por Gonzalo Jiménez de Quesada y su expedición en el año de 1655, los indígenas de Firavitoba fueron evangelizados por los padres Franciscanos a mediados del siglo XVI.

Los Firavitobenses han participado activamente en hechos históricos de gran importancia como el Movimiento de los Comuneros del Socorro, San Gil, etc. , en 1781 ;es patria del prócer Cayetano Abella, que luchó heroicamente en los campos de batalla y murió en el puente de Boyacá el 7 de Agosto de 1819.

Por sus caminos paso el libertador Simón Bolívar el 28 de marzo de 1820.

Respecto al nombre hay distintas versiones, una citada por el Señor Ramón C. Correa indica que "Cuando los españoles llegaron al caserío, éste llevaba el título de Firavia, nombre del cacique del poblado, según la tradición. Los españoles le agregaron la palabra Toba a Firavi y le quitaron la a".

Otra versión indica que el pueblo inicialmente fue fundado con el nombre de San Antonio de Firavitoba, pero como desapareció probablemente a causa de un incendio fue fundada nuevamente con el nombre de Nuestra Señora de las Nieves de Firavitoba.

Según una reseña elaborada por Enrique Camargo el nombre se originó en los vocablos Chibchas FICUA FAOA que en su traducción al español significa "Oh, cuantas nubes " en razón de que los conquistadores llegaron por el cerro de Guática que es una de las principales alturas del Municipio.

Culturalmente Firavitoba es un Municipio que conserva pocas tradiciones, debido a la influencia foránea.

6.2. UBICACIÓN

El municipio de Firavitoba se encuentra ubicado en la provincia de Sugamuxi, al Centro Oriente del departamento de Boyacá, a una distancia de 9 Kms de la ciudad de Sogamoso (capital provincial).

Cuenta con un área de 109,5 Kms cuadrados (10.966 Hs), de las cuales 5,78 Has corresponde a la cabecera municipal.

6.3. LIMITES

Limita por el Norte con los municipios de Paipa y Tibasosa, por el sur con Iza y Pesca; por el Oriente con Sogamoso e Iza y por el Occidente con Tibasosa, Paipa, Tuta y Toca.

Geográficamente está situada a 5° 39' 50" de latitud norte, a 1°5'10" de longitud Occidental.

(1) Academia Boyacense de la historia

6.4. DIVISIONES ADMINISTRATIVAS

El municipio está conformando por 16 veredas y la cabecera municipal distribuida en diez barrios legalmente constituidos:

6.4.1. CABECERA MUNICIPAL:

- ◆ Barrio San Pedro
- ◆ Barrio Cayetano Avella
- ◆ La Catedral
- ◆ Villa Paz
- ◆ Nuevo horizonte
- ◆ Santa Helena
- ◆ Primavera
- ◆ Las Nieves
- ◆ Perpetuo socorro
- ◆ Santa Agueda

6.4.2. VEREDAS:

- ◆ Alcaparral
- ◆ Baratoa
- ◆ El bosque
- ◆ San antonio
- ◆ Calavernas
- ◆ Ocan
- ◆ Mombita Alto
- ◆ Mombita Llano
- ◆ Diravita Alto
- ◆ Diravita Llano
- ◆ Irboa
- ◆ Las Monjas

- ◆ El Tintal
- ◆ Gotua
- ◆ Cartagena
- ◆ La Victoria.

6.5 CLIMATOLOGIA:

Comprende tierras ubicadas entre los 2500 y 3400 metros sobre el nivel del mar, con temperaturas que oscilan entre los 13.8° C y los 15.8° C. Presentan un promedio anual de lluvias de 750 m.m. La humedad relativa es del 71% aproximadamente; lo que confiere un clima Montano Tropical Subhúmedo.

6.6. HIDROGRAFIA:

Ideográficamente, Firavitoba hace parte de la gran Cuenca del Río Magdalena, la cual integra como una de sus principales unidades la cuenca del río Chicamocho.

Dentro de estas se encuentran dos cuencas ubicadas en el territorio municipal: La del río Chiquito y la del río Salitre.

CUENCAS HIDROGRAFICAS

GRAN CUENCA	CUENCA	SUBCUENCA	VEREDA	PERI METRO	AREA	
					HAS	%
R I O C H I Q U I T O C A M O C H O	R I O	QUEBRADA SECA	SAN ANTONO, BARATOA	19.6	1.025,5	9.4
		QUEBRADA LOS FRAILES	BOSQUE, CALABERMAS, ALCAPARRAL, BARATOA,OCAN	31.5	154.5	1.4
	C H I Q U I T O	QUEBRADA GRANDE	SAN LUIS, LA VICTORIA, DIRAVITA ALTO, DIRAVITA LLANO, MONVITA LLANO	21-8	2.462.2	22.5
		QUEBRADA LA ALCOMIA, FRAGUA	IRBOA, LAS MONJAS	17.8	1.298.8	11.7.
		DRENAJE MENORES CANAL DE DESECACION	GOTUA, TINTAL	23.3	5032.4	46
	RIO SALITRE	QUEBRADA ONDA GRANDE	SAN ANTONIO	14.6	976.9	9

6.7. DEMOGRAFIA:

6.7.1.. POBLACION: De acuerdo al último censo realizado en 1993 se registró una población total de 6.197 habitantes; de los cuales 1898 se encontraban ubicados en la cabecera municipal y 4.300 en la zona rural.

Para 1998 el municipio de Firavitoba cuenta con una población de 6.931 habitantes que proyectada para el año 2004 sería de 7.125 habitantes distribuidos así:

DISTRIBUCION DE LA POBLACION POR GRUPOS DE EDAD, GÉNERO Y AREA DE RESIDENCIA

AÑO	URBANO			RURAL			TOTAL
	HOMBRES	MUJERES	TOTAL	HOMBRES	MUJERES	TOTAL	
1964	501	606	1.107	2.276	2.263	4.939	6.046
1973	613	712	1.325	1.989	2.262	4.251	5.576
1985	813	971	1.784	2.120	2.340	4.460	6.244
1993	880	1.018	1.898	2.076	2.223	4.299	6.197
2004	950	1.420	2.370	2.245	2.510	4.755	7.125

Fuente: DANE, Censo Nacional de Población, 1964, 1973, 1985 y 1993.

Se presentan cambios migratorios poblacionales hacia los centros de Sogamoso, Duitama, Paipa, Tunja y Bogotá. Debido al porcentaje de alumnos egresados quienes adelantan estudios superiores en alguna de estas ciudades.

6.7.2. ESTRATIFICACION SOCIO-ECONOMICA

Conforme con la Ley 142 del 11 de julio de 1.994 capítulo IV artículo 101 y 102 y en la ley 188 del 2 de junio de 1.995, por la cual cada Alcalde debe llevar a cabo la Estratificación Territorial. Del total de viviendas estratificadas 1860, urbanas 477 y 1383 rurales; el 58% corresponden al estrato uno bajo bajo, el 17.41% corresponde al estrato dos medio bajo y 19.62 corresponde al estrato tres medio; solo el 1.55% le correspondió el estrato seis. A la fecha de la estratificación el 0.80% se encontraba en proceso de construcción, es decir 15 viviendas del área urbana. Estos datos se presentan en la siguiente tabla.

ESTRATIFICACION SOCIOECONOMICA

AREA	NUMERO DE VIVIENDAS POR ESTRATO													TOTAL
	BAJO BAJO		BAJO		MEDIO BAJO		MEDIO		MEDIO ALTO		ALTO		SIN ESTRATO	
	I	%	II	%	III	%	IV	%	V	%	VI	%	*	
	7	1.47	137	28.72	318	66.67							15	477
	1074	77.65	187	13.52	47	3.39	28	2.02	18	1.30	29	2.09		1386
	1081		324		365		28		18		29		15	1860

6.8. LA SALUD EN EL MUNICIPIO DE FIRAVITOBÁ

En el municipio la salud esta organizada por la prestación del servicio en el puesto de salud del centro se requiere de un optómetra, un bacteriólogo y un auxiliar de laboratorio.

Para prestar un buen servicio se requiere de un medico de tiempo completo, logrando la prestación 24 horas diarias.

En general el principal problema de salud en el municipio de FIRAVITOBÁ es la falta de personal.

6.8.1. MORBILIDAD INTITUCIONAL

ENFERMEDADES	FRECUENCIA REGISTRADA	GRUPO POBLACIONAL
Enfermedades de los tejidos dentarios	383	5-14 14-44
Infecciones respiratorias	307	-1 AÑO 5-14
Poli parasitismo intestinal	162	-1 AÑO 1-4
Hipertensión Esencial	139	60 Y MAS
Enfermedad Ácido Peptica	96	15-44
Micosis	62	15-44
Dermatitis	39	Todos los grupos
Enf, osteo-Articulares	36	45-59 >60
Otras Causas	1371	
TOTAL .	2495	

MORTALIDAD INSTITUCIONAL

ENFERMEDAD	FRECUENCIA REGISTRADA	GRUPO POBLACIONAL
Paro Cardíaco	2	> de 60 años
Cáncer	11	> de 60 años
Inanición	1	> de 60 años
T.E.C	1	> de 60 años
ICC EPOC	5	> de 60 años
Muerte Fetal	1	> de 60 años
TOTAL	21	0 años

Tasa de mortalidad 0.29%, respecto al total de población incluidos los nacidos en el año.

6.8.2 .DIRECCION DE LA SALUD EN EL MUNICIPIO

La salud se encuentra descentralizada y para ello se formó la EMPRESA SOCIAL DEL ESTADO CENTRO DE SALUD DE FIRAVITOBÁ, encargada de atender a los usuarios del Régimen Subsidiado

Existe un Gerente que coordina todas las actividades, quien es la persona encargada de la administración, coordinación de todo lo relacionado con el centro de salud y las brigadas que se realizan en el municipio y la coordinadora del PAB.

En la siguiente tabla se presenta el estado de la salud en el municipio, los servicios prestados, la infraestructura existente, personal médico, paramédico y dotación.

6.8.3. INSTITUCIONES PRESTADORAS DE SERVICIO DE LA SALUD

INSTITUCION	AFILIADOS
E.S.E. Centro de Salud (2)	
CAJA SALUD	740
CAPRECOM	709
COMPARTA	700
CONDOR	191

(2) La Empresa social del Estado atiende los afiliados y vinculados del Régimen subsidiado

6.8.4. PROBLEMAS PRIORIZADOS Y SUS CAUSAS O FACTORES DE RIESGO

PROBLEMAS DE SALUD PRIORIZADO	CAUSAS O FACTORES DE RIESGO
CANCER	Malos hábitos alimentarios, tabaquismo, alcoholismo. No uso oportuno de Servicios de salud, desconocimiento de la enfermedad.
INFECCIONES DE VIAS RESPIRATORIAS	Contaminación ambiental, destrucción, tabaquismo y hacinamiento.
ENFERMEDAD DIARREICA AGUDA Y POLIPARASITISMO INTESTINAL	Malos hábitos higiénicos, mala calidad de agua, inadecuada disposición final de desechos, cohabitación con animales domésticos.
ENFERMEDAD DE TEJIDOS DENTARIOS	Malos hábitos higiénicos, desnutrición, inadecuada utilización de los servicios de salud.
HIPERTENSIÓN ESENCIAL	Alcoholismo, tabaquismo, sedentarismo, inadecuado manejo de estrés, exposición a temperaturas extremas, inadecuados hábitos alimentarios, uso inadecuados de servicios de Salud
ENFERMEDAD ACIDO PÉPTICA	Inadecuado hábitos alimentarios, manejo inadecuado de estrés, alcoholismo, uso inadecuado de servicios de Salud.
MICOSIS	Agua no potable, malos hábitos higiénicos, desnutrición.
DEPRESIÓN Y ANSIEDAD	Manejo inadecuado del estrés, uso inadecuado del tiempo libre, baja autoestima.
ACCIDENTES DE TRABAJO	Uso inadecuado de elementos de protección, manejo de herramientas por personal no capacitado, realización inadecuada de procedimientos

6.8.5. MATRIZ DE PRIORIZACION DE LOS PROBLEMAS

ENFERMEDAD	FRECUENCIA	GRAVEDAD	PERCEPCION DE LA COMUNIDAD	FACTIBILIDAD DE INTERVENCIÓN	TOTAL
Cáncer	3	5	5	5	18
Infecciones de las vías respiratorias	5	4	4	4	17
Enfermedad Diarreica Aguda y Poliparasitismo Intestinal	5	3	3	5	16
Enfermedades de los Tejidos Dentarios	5	3	3	4	15
Hipertensión	5	4	3	3	15
Enfermedad Acido-Péptica	4	3	4	3	14
Micosis	3	2	4	4	13
Depresión Ansiedad y Maltrato	2	3	1	4	10
Accidentes	2	4	1	1	8

.8.6.SISBEN

La Selección de Beneficiarios para programas Sociales (SISBEN), están clasificadas de la siguiente manera

TABLA REGIMEN DE SEGURIDAD SOCIAL

REGIMEN DE SEGURIDAD	BENEFICIARIOS
SUBSIDIADO	2.340
CONTRIBUTIVO	581
VINCULADO	2.917
TOTAL	5.838

En la actualidad se están beneficiando del Régimen Subsidiado 2340 personas, las cuales se encuentran afiliadas a Las siguientes Administradoras del Régimen Subsidiado:

INSTITUCION	AFILIADOS
CAJA SALUD	740
CAPRECOM	709
COMPARTA	700
CONDOR	191
TOTAL	2.340

Mediante el Régimen subsidiado se presta el servicio de atención básica primer nivel a 2.340 afiliados a las ARS y a 2.917 personas vinculadas, las cuales son atendidas directamente por la Empresa Social del Estado-Centro de Salud mediante contratos de Prestación de Servicios con las Administradoras del Régimen Subsidiado .

6.8.6.1 DISTRIBUCION DEL REGIMEN SUBSIDIADO POR VEREDAS

VEREDA	AFILIADOS ARS	VINCULADOS
ALCAPARRAL	89	215
BARATOA	241	73
BOSQUE	133	73
CALAVERNAS	78	76
CARTAGENA	36	164
TINTAL	137	206
GOTUA	69	373
IRBOA	61	10
MONJAS	290	323
LA VICTORIA	73	63
OCAN	68	77
DIRAVITA ALTO	179	82
DIRAVITA LLANO	39	47
MOMBITA ALTO	42	30
MOMBITA LLANO	81	105
SAN ANTONIO	369	188
CENTRO URBANO	355	812
TOTAL	2.340	2.917

Oficina Sisben 2004

Para el Mes de mayo de 2004, se tiene previsto el ingreso al Régimen subsidiado de aproximadamente de 123 personas priorizadas para lo cual es indispensable presentar al Concejo Municipal un proyecto de acuerdo Comprometiendo vigencias futuras

6.9 SECTOR EDUCACION

El municipio cuenta con 10 establecimientos de educación, entre los que se destacan: 8 Escuelas oficiales de primaria y 2 colegios oficiales de secundaria.

6.9.1. ESTABLECIMIENTOS EDUCATIVOS Y SU UBICACIÓN

NOMBRE	UBICACIÓN
1. Colegio Nacionalizado de Firavitoba	Cabecera Municipal
2. Colegio Técnico Agropecuario	Vda. San Antonio
3. Escuela Alcaparral	Alcaparral
4. Escuela Baratoa	Baratoa
5. Escuela Cartagena	Cartagena
6. Escuela Cuarto Molanos	La Victoria
7. Escuela Las Monjas	Las monjas
8. Escuela los Laureles	Dirabita Alto
9. Escuela San Carlos	El Bosque
10. Escuela San Luis	Monbita Alto

Los establecimientos rurales de educación básica primaria cuentan con una planta física compuesta principalmente por 2 ò 3 aulas, una cocina y una batería de baños, algunas cuentan con campos deportivos y la mayoría carecen de cerramiento perimetral.

Los colegios Nacionalizado y Técnico Agropecuario, cuentan con una planta física suficiente para la cobertura educativa de la secundaria y de la Media Vocacional.

Estos establecimientos educativos han sido construidos a través de la inversión de la nación, el departamento y el municipio.

6.9.2. COBERTURA DE LA EDUCACION

Del total de la población en edad escolar según el censo del año de 1997, de 1.794 personas, sólo 1.286 acceden a los establecimientos educativos es decir el 77% tiene acceso a la educación. De este 72%, 452 corresponden al área rural y 834 estudian en perímetro urbano del municipio en establecimientos oficiales.

Lo anterior debido a las siguientes causas según lo manifestado por el jefe de Núcleo del Municipio:

- La proximidad a Sogamoso que hace que los habitantes de las veredas de Las Monjas y Cartagena se matriculen en colegios de Sogamoso.
- La carencia de centros educativos de básica secundaria y media en el área rural del municipio que faciliten el acceso a la población rural a bajo costo.
- La carencia de recursos económicos para traer sus hijos al centro de la población o al Colegio San Antonio.
- El deseo de estudiar en colegios técnicos que brinden diferentes posibilidades
- Se utiliza la mano de obra en edad escolar para labores agrícolas y pecuarias contribuyendo esta causa a la deserción escolar

FOTO

SECTOR EDUCACION

VEREDA		Numero de establecimientos 1						No de docentes					29	TOTAL	
CENTRO- COLEGIO FIRAVITOA		0	1	2	3	4	5	6	7	8	9	10	11		
GRADO		55	51	63	59	92	69	87	84	73	76	60	65	834	
ALUMNOS															
VEREDA COLEGIO TEC, AGRICOLA SAN ANTONIO		Numero de establecimientos 1						1	No de docentes					4	
GRADO		0	1	2	3	4	5	6	7	8	9	10	11		
ALUMNOS		10	13	10	11	11	8	44	25	22	32	17	22	225	
VEREDA ALCAPARRAL		Numero de establecimientos							No de docentes						
GRADO		0	1	2	3	4	5	6	7	8	9	10	11		
ALUMNOS		5	4	4	4	5	2		0	0	0	0	0	24	
VEREDA BARATOA		Numero de establecimientos 1						1	No de docentes 1					1	
GRADO		0	1	2	3	4	5	6	7	8	9	10	11		
ALUMNOS		2	5	1	8	2	8		0	0	0	0	0	26	
VEREDA CARTAGENA.		Numero de establecimientos 1							No de docentes 1						
GRADO		0	1	2	3	4	5	6	7	8	9	10	11		
ALUMNOS		2	1	6	3	1	3							19	
VEREDA ESCUELA CUARTO MOLANO		Numero de establecimientos						1	No de docentes					3	
GRADO		0	1	2	3	4	5	6	7	8	9	10	11		
ALUMNOS		2	4	10	0	2	2	0	0	0	0	0	0	20	
VEREDA LAS MONJAS		Numero de establecimientos						1	No de docentes					2	
GRADO		0	1	2	3	4	5	6	7	8	9	10	11		
ALUMNOS		5	8	16	11	7	6	0	0	0	0	0	0	55	

FOTO

6.10 DIAGNOSTICO CULTURAL, RECREACION Y DEPORTES CULTURAL

Firavitoba cuenta con una amplia tradición en cuanto a espacios culturales, música, poesía, danzas y otras expresiones se refiere, cuentan con escenarios de servicios a la comunidad encontrados en el área urbana, estos cuentan con una infraestructura municipal adecuada, a la vez que son apoyados financieramente por el municipio.

6.10.1 .ESCENARIOS RECREATIVOS

ESCENARIOS	AREA URBANA	SERVICIOS QUE PRESTA
BIBLIOTECAS: <ul style="list-style-type: none"> • Municipal • Colegio nacionalizado 	1	Consulta de libros, préstamo de cuentos, espacio para la lectura, hemeroteca
CASA DE LA CULTURA	1	Realiza talleres de danzas y recreación; en sus instalaciones se organizan cursos, exposiciones, reuniones, algunas de ellas diferentes con carácter no cultural.
ESCUELA DE MUSICA	1	Ninguno .Se piensa conformar nuevamente e incentivar Teoría e instrumentación musical, formación de bandas (niños de 9 a 11 años) y jóvenes (mayores de 15 años)

6.10.2.DE EVENTOS CULTURALES DEL MUNICIPIO

FECHA	EVENTO
Enero 6	Divino niño y reyes
Marzo o abril	Semana Santa
Junio 6	Día del Campesino
Julio 29	Virgen del Carmen
Agosto primer domingo	Virgen de las Nieves
Agosto	Ferías y Fiestas
Noviembre	San Isidro
Diciembre 15-24	Aguinaldo firavitobense
Diciembre	Festival del Torbellino

6.10.2. DEPORTES

En cuanto a deportes se refiere, existe una Junta Municipal de Deportes, creada mediante acuerdo, para dar cumplimiento a la Ley 181 de 1.991; con el objetivo de promover el deporte, la recreación, ocupación del tiempo libre, educación física y extraescolar .

La Junta, organiza durante el año campeonatos de fútbol y baloncesto y a su vez organiza ciclopaseos, lo cual promueve la integración de la comunidad.

No existen escuelas de formación deportivas, ni instructores que programen actividades deportivas y recreacionales.

6.10.3. ESCENARIOS DE RECREACION Y DEPORTES

El municipio cuenta con escenarios deportivos y de recreación, necesarios para cumplimiento de los objetivos por el cual han sido creados, en el área rural encontramos escenarios deportivos en las Escuelas Rurales, lo que facilita la integración veredal, y en la cabecera municipal encontramos:

6.10.3.1. ESCENARIOS DEPORTIVOS Y DE RECREACION

TIPO DE ESCENARIOS	NUMERO
Polideportivos	2
Canchas de fútbol	2
Parques infantiles	2
Parques ornamentales	3
Finca recreación los Alisos	1

FUENTE: ESTE ESTUDIO

Los parques principales se encuentran ubicados en la cabecera municipal Ellos son: Parque Simón Bolívar, Sor Gabriela y Parque de las Banderas.

6.11. SECTOR AGROPECUARIO

6.11.1. PECUARIO

Se destaca la ganadería como primer renglón de importancia en el municipio. Aproximadamente el 60.5% del área se encuentra ocupada por potreros dedicados a la ganadería intensiva y semi-intensiva de doble propósito (leche y carne).

Las razas sobresalientes en el municipio son la Normando y la Holstein, manejadas con sistemas de rotación de potreros de acuerdo con el tiempo de recuperación de pastos. La variedad de pastos predominantes en la zona son: el kikuyo y pastos de corte como la alfalfa.

La comercialización se hace a través de compradores particulares que venden el producto en el municipio de Sogamoso, y a Empresas de Lácteos de Firavitoba, Duitama, Paipa y ferias comerciales de ganado.

A continuación se observa la población pecuaria existente en el municipio:

POBLACION PECUARIA

EDAD	Nº DE MACHOS	Nº DE HEMBRAS	TOTAL CABEZAS
0-12 meses	367	2.100	2.467
13-24 meses	200	2.800	3.000
>de 25 meses	262	6.200	6.462
TOTAL	829	11.100	11.929

PRODUCCION BOVINA

VACAS EN ORDENO	PRODUCCIÓN VACA/DÍA	PRODUCCIÓN MUNICIPIO/DÍA
3.752	11	41.272

En importancia económica también se encuentra la explotación porcina, predominando las razas York, Landrence/duroc ; además de otras especies explotadas en menor importancia.

POBLACION BOVINA

ESPECIE	No. DE CABEZAS
Porcino	3.950
Cabalos	262
Mulares	89
Asnos	115
Concejos	966
Ovinos	2.877
Caprinos	168
Ponedoras	7.650
Pollos de engorde	2.625
*Colmenas	39

6.11.2. AGRICULTURA

Se constituye en el segundo renglón de la economía firavitabense. Las tierras utilizadas para esta actividad son netamente minifundistas. El método de producción es desarrollado en forma tradicional ; y para algunos cultivos de cebolla utilizan el roturador, lo cual produce daños a la estructura del suelo debido a la pulverización de éste.

El cultivo sobresaliente es la cebada, se esta remplazando por la siembra de cebolla, la que predomina en la zona.

CULTIVOS

CULTIVO	AREA Has SEMBRADA	AREA Has COSECHADA	PRODUCCION (tons)	RENDIMIENTO Kg/Ha
Cebada	77.7	77.7	149,3 seco	1.921
Trigo	75	75	90 seco	14.400
Arveja	50	36	108 verde	3.000
Papa	50	50	720 fresco	14.400
Frijol	30	30	24 seco	800

ORGANIZACIÓN Y PARTICIPACION CIUDADANA PARA EL SECTOR AGROPECUARIO

NOMBRE ORGANIZACIÓN Y/O AGROEMPRESA	TIPO	ANTIGÜEDAD	No. SOCIOS	ACTIVIDAD DESARROLLADA
EL PROGRESO	Familiar	35 años	7	Lácteos
PESLAC	Sociedad	12 años	13	Lácteos
OSCAN	Familiar	3 años	2	Lácteos
SAN FERNANDO	Familiar	3 años	1	Lácteos
EL MANZANO	Familiar	5 años	1	Lácteos
AGROVET	Persona Natural	1 mes	1	Distribución, insumos agropecuarios y asistencia. Técnica veterinaria
AGROGAN	Persona Natural	1.5 años	1	Distribución, insumos agropecuarios
El Rodeo	Persona Natural	4 años	1	Distribución, insumos agropecuarios

ENTIDADES QUE PRESTAN SERVICIO AGROPECUARIO AL MUNICIPIO

NOMBRE ENTIDAD	SERVICIOS QUE PRESTA
UMATA	Asesorías técnica agropecuaria, con programas de parcelas demostrativas, huertas escolares, control fito sanitario, ectoparasitismo, agrupación de agroquímicos, vacunas, inseminación y castración
SACRETARIA DE AGRICULTURA	Atiende el programa "Control de la mosca de la fruta", a treves de la UMATA
SENA	Asesoría técnica y de capacitación en el procesamientos la industrialización de lácteos y a la vez la formación de microempresas.
CORPOBOYACA	Autoridad ambiental
CORPOICA	Atiende casos de investigación científica presentados en el sector a través de la UMATA

6.12. MINERIA

El municipio de Firavitoba es rico en yacimientos de caliza los cuales son explotados por sus propiedades o arrendatarios.

Parte de la población se dedica a la extracción de la piedra caliza y al procedimiento de la cal, labor que es remunerada por jornales. Esta piedra y esta cal son comercializadas a compañías de cementos de la región. Algunas de las minas se encuentran ubicadas en las veredas Diravita Alto, Irboa, Monjas y Diravita Llano, estas dos últimas utilizan hornos para quemar la piedra.

6.13. DIAGNOSTICO ADMINISTRATIVO

ESTRUCTURA ADMINISTRATIVA

ESTRUCTURA MUNICIPAL

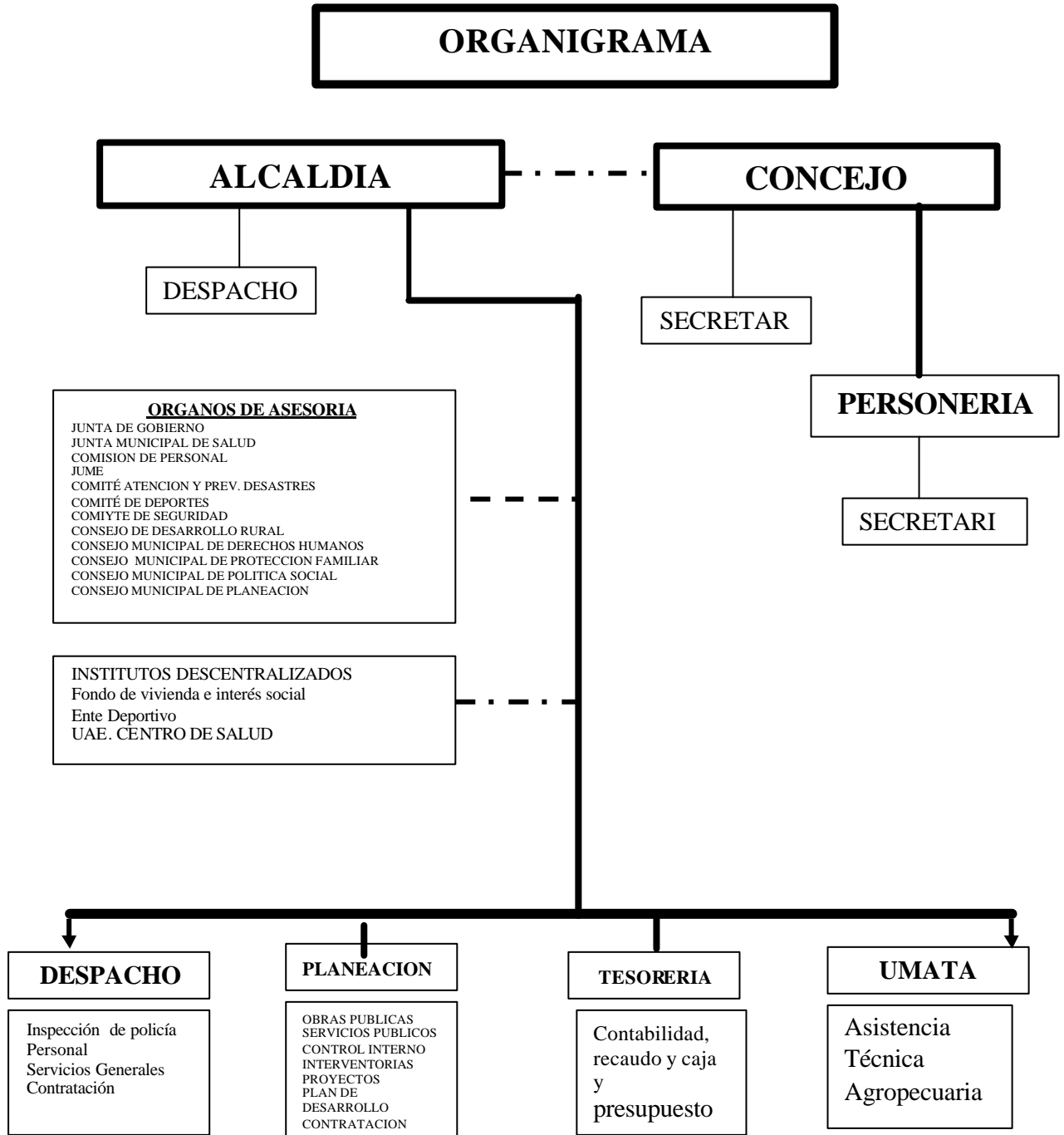

6.13.1 DEPENDENCIAS Y SERVICIOS DE LA ADMINISTRACION MUNICIPAL

DEPENDENCIA	SERVICIOS
DESPACHO DE LA ALCALDIA	Gerencia publica del municipio Dirección del desarrollo municipal Autoridad de policía Decretos, Resoluciones Planes, programas y proyectos Presupuesto
SECRETARIA	Administración de información Relaciones internas del municipio Relaciones con la comunidad
TESORERIA MUNICIPAL	Manejo de finanzas municipales Recaudo de impuestos y contribuciones mpls. Efectuar pagos y desembolsos municipales Expedir paz y salvos prediales y de impuestos
INSPECCION DE POLICIA	Colaboración con funcionarios judiciales Hacer cumplir el código nacional de policía Atender denuncias y quejas de los ciudadanos Conocer las contravenciones y asuntos de la competencia y de las autoridades de policía
CONCEJO MUNICIPAL	Acuerdos y presupuesto municipal Control político de la gestión publica Planes y proyectos
PERSONERIA MUNICIPAL	Velar por el cumplimiento de la constitución y la ley Vigilar la conducta oficial de los servidores públicos municipales Recibir quejas y reclamos de la ciudadanía Vigilar la prestación de los servicios públicos Promover la organización y participación comunitaria Ejercer el ministerio publico en los procesos penales municipales Aplicar medidas disciplinarias o solicitarlas
OFICINA DE PLANEACION	Velar por el cumplimiento del POT y el Plan de Desarrollo. Cumplimiento de obras publicas. Manejo del Sisben- Control Interno Obras Publicas y servicios Públicos
UNIDAD DE ASISTENCIA TECNICA AGROPECUARIA UMATA	Asistencia técnica agropecuaria a los pequeños y medianos productores
CASA DE LA CULTURA	Promoción de la cultura y los valores ciudadanos, escenarios propios para la promoción y des arrollote las actividades artísticas y culturales de la población.

6.14. ASPECTOS FINANCIEROS

PROYECCION DEL PRESUPUESTO DE INGRESOS Y GASTOS

FOTO

FOTO

FOTO

Durante los últimos años, el municipio de Firavitoba ha visto incrementado sus ingresos y aunque ha tenido que programar sus recursos sobre el 90% de lo comunicado por el Departamento Nacional de Planeación, ha emprendido obras y programas en todos los sectores que buscan mejorar las condiciones de vida de sus habitantes.

La ley 715 de 2001 reformó la ley 60 de 1993, la cual distribuía las participaciones por sectores. Con la nueva distribución la educación es el sector más perjudicado dado que el municipio no se encuentra certificado para la prestación de este servicio y ello limitó el monto de la participación en el sector de acuerdo con la cobertura

Lo anterior hace que el sector educación ha sido el más afectado por la reducción del Sistema General de Participaciones el cual no se compensa con las necesidades propias del sector, la reducción ha sido más de un 60% lo que implica que el municipio no cuenta con la capacidad de ampliar, dotar de planteles educativos y pago de servicios públicos. Así mismo la deserción escolar aumenta por las faltas de incentivos para atraer hacia los establecimientos educativos más niños.

Para el caso de la salud la ley 715 solamente da los recursos para el Régimen Subsidiado, y la atención en salud Pública., por ello no cuenta con los dineros suficientes para la remodelación de su Centro de salud, es importante, se elabore un programa que asegure el mantenimiento de la estructura, a fin de que parte de los recursos que se ahorran se puedan invertir en la ampliación del mismo, ya que la capacidad de oferta es inferior a la capacidad de demanda.

Como se observa, con esta reforma del SGP los ingresos del municipio disminuyen, pero no las necesidades que se presentan caso concreto en el área urbana de Firavitoba se requiere modernizar y ampliar el alcantarillado, para lo cual se debe recurrir al endeudamiento o direccionar los recursos existentes para brindar un mejor servicio y dotar al municipio de su Planta de Tratamiento, caso similar sucede con el acueducto de ahí que los recursos del sector

Agua Potable y Saneamiento Básico deban aprovecharse al máximo y cofinanciar con entidades nacionales los proyectos del sector,

Las características hídricas del municipio, no se pueden malgastar ni contaminar, es deber de la administración de Firavitoba no escatimar recursos para apoyar la siembra de especies nativas en las riveras de ríos y quebradas, así como la búsqueda del saneamiento básico rural. Se observa que los dineros apropiados hasta el momento no han sido suficientes ni se han sabido aplicar.

Cuando se presupuestan dineros para un proyecto, cualquiera que este sea, se debe hacer pensando en que realmente sirvan para emprenderlo, pues de nada sirve apropiarse cantidades irrisorias, que no permiten dar inicio y mucho menos continuidad; tal es el caso de la construcción del alcantarillado urbano y del tratamiento y disposición de basuras.

En el sector Otras Inversiones Ley 715 se identifica que los esfuerzos económicos del municipio más altos, se invierten en el mantenimiento de vías rurales, lástima que se ejecute sin seguir un plan organizado, en el cual las obras de arte deben ser las que se les de un tratamiento preferencial, de forma tal que año tras año se gaste menos en la compra y transporte de recebo; dinero que serviría para la adquisición de maquinaria pesada, tal como cargador, cilindro o motoniveladora; ya que Firavitoba solamente posee una retroescavadora, lo cual no le permite en el mantenimiento de vías en afirmado o material de su base.

De acuerdo a los tipos de amenaza natural que afecta el municipio, las inundaciones son el principal factor de riesgo. Por poseer esta región recursos hídricos, se deben proteger y además evitar los incendios forestales y contaminación de las aguas, lo que pueden llegar a afectar la vida vegetal, animal y humana, es conveniente que se cuente con un Comité Local de Contingencia; capaz de actuar acertadamente en caso de emergencia, que además debe contar con las herramientas necesarias para intervenir, considerándose que los dineros presupuestados hasta el momento son insuficientes en caso de catástrofe, pues los recursos para prevención y atención de desastres, también están dirigidos a brindar ayuda a todas aquellas personas víctimas de los fenómenos naturales.

En términos generales, los dineros apropiados en este sector son pocos respecto al proyecto que buscan impulsar, motivo por el cual a través del año fiscal es necesario realizar traslados presupuestales, que pueden llegar a alterar el proceso de desarrollo institucional, especialmente en lo relacionado a la capacitación de funcionarios, lo que redundará en el desmejoramiento del servicio y atención al público.

Se observa que el edificio municipal requiere de inversiones para mantenerlo en buen estado y preservarlo como patrimonio, lo mismo que las demás propiedades del municipio

6.14. DIAGNOSTICO DESARROLLO COMUNITARIO

Existe en el Municipio formas organizativas y de participación ciudadana de diverso orden como son: Las Juntas de acción comunal, asociación de padres de familia, Junta municipal de Deportes, Junta de Servicios Públicos, Junta Comunitaria de Vivienda de Interés Social, Junta comunitaria de TV cable, Junta de Madres Comunitarias, Concejo Municipal de Desarrollo Rural, Concejo Municipal de política social y programa revivir. Si bien estas organizaciones existen de manera formal su participación dentro del desarrollo y progreso local del municipio es escasa, presentando problemas al interior de cada organización.

No existen al interior del municipio organizaciones de carácter gubernamental que propendan por el cuidado de la niñez, la mujer y el anciano, la participación de organizaciones no gubernamentales en el municipio se ha incrementado con el fin de ayudar a la comunidad.

6.15. DIAGNOSTICO DE SERVICIOS PUBLICOS

Los servicios públicos domiciliarios en el municipio son deficientes en cuanto a su cobertura, en algunos casos especialmente para el servicio de acueducto no existe.

En las siguientes tablas se hace una descripción de la cobertura de servicios públicos de acueducto, alcantarillado, aseo, energía, y telefonía en el municipio:

6.15.1 COBERTURA DE LOS SERVICIOS PUBLICOS SECTOR URBANO

TIPO DE SERVICIO	No SUSCRIPTORES	% DE COBERTURA	INSTITUCION PRESTADORA SERVICIO	NECESIDAD O CARENCIAS
ACUEDUCTO	1264	73,3	Municipio	Se cuenta con la planta de tratamiento y potabilización del agua.
ALCANTARILLADO	541	31,69		
ENERGIA	1630	94,545	E.E.B.	
TELEFONO	360	76%	TELECOM	

COBERTURA SERVICIOS PUBLICOS SECTOR RURAL

Barrio o vereda	No vivienda	Acueducto	No viviendas con conexión	Tipo tratamiento	alcantarillado	No viviendas cubiertas	No viviendas con letrinas
Alcaparral	82	SI	55	NINGUNO	NO	NO	--
Baratoa	70	SI	25	NINGUNO	NO	NO	21
Bosque	66	SI	39	NINGUNO	NO	NO	13
Calavernas	54	NO	--	--	NO	NO	17
Cartagena	82	NO	70	COLORO	--	--	45
Diravita al.	60	SI	30	NINGUNO	--	--	05
Diravita Llano	26	SI	17	COLORO	--	--	04
Gotua	175	SI	143	COLORO	SI	26	05
Irboa	40	NO	--	--	--	--	--
La Victoria	40	SI	4	NINGUNO	--	--	02
Monjas	190	SI	109	COLORO	NO	NO	62
Mombita Al	23	SI	15	NINGUNO	NO	NO	NO
Mombita llano	50	SI	28	NINGUNO	NO	NO	04
Ocan	62	SI	58	COLORO	SI	30	10
San Antonio	135	SI	22	NINGUNO	NO	--	19
Tintal	56	SI	52	COLORO	SI	12	10

6.15.2. ACUEDUCTO

Desde 1.982 la Corporación Autónoma Regional CAR, ente Administrador del lago de Tota otorgó la concesión de 4 pulgadas de agua al municipio del sitio denominado el Túnel, de donde se extendió la tubería.

En cuanto a la organización y administración del acueducto es una responsabilidad compartida de la Alcaldía y la Tesorería Municipal, al igual que existe la Junta Administradora de Servicios Públicos, creada mediante acuerdo del Concejo Municipal, cuya función es la coordinación y vigilancia de la prestación de estos servicios.

6.15.2.1. FUNCIONAMIENTO DEL ACUEDUCTO

El funcionamiento del acueducto se limita a una bocatoma de captación ubicada en el sitio denominada el Túnel en el municipio de Cúitiva, ésta se une a un sistema de conducción compuesto por una línea de tubería de 4" de diámetro que transporta el agua al tanque de almacenamiento durante un recorrido de 12,5 Kms de tubería PVC.

También el municipio cuenta con una línea alterna de conducción derivada de la tubería principal del acueducto de Sogamoso, entregado por concesión al municipio de Firavitoba por Compañía de Servicios públicos de Sogamoso; esta línea se extiende en una longitud de 5Kms desde la hacienda Gotua hasta el Tanque de almacenamiento.

El acueducto municipal cuenta con un tanque de almacenamiento de agua con capacidad para 220 m cúbicos, ubicado en la vereda Ocan.

El municipio cuenta también con una fuente natural de agua la cual se bombea y aporta un 10% al municipio.

El agua del acueducto municipal llega con un amplio caudal, lo que es aprovechado por ganaderos y agricultores para su utilización en fincas lo cual

aumenta su consumo y disminuye la presión en la zona urbana, especialmente en verano.

El municipio construyó una Planta de Tratamiento con una capacidad de almacenamiento baja; pero por ser escasa su capacidad, el agua se suministra tratada al tanque de almacenamiento. La planta se debe optimizar para mejorar el servicio.

6.15.2.2. INFRAESTRUCTURA ACUEDUCTO

El acueducto municipal sirve por sectores a la cabecera municipal y algunas veredas:

Sector Uno: Centro. Gotua, Alcaparral

Sector Dos: Ocan, San Pedro

Sector Tres: Diravita, Mombita, Llano

Sector Cuatro: Tintal, Gotua, Puente monjas

No todos los suscriptores tienen medidor instalado, por ello se dificulta obtener datos del consumo por familia, finca, incluso por vereda.

Se tiene una tabla de tarifas para el cobro de este servicio, el cual se hace en forma bimensual a través de la Tesorería municipal, la tarifa de dos mil pesos cada dos meses.

TARIFA SERVICIO ACUEDUCTO

USO	TARIFA	VALOR
RESIDENCIAL	Básica(0-50MTS)	\$ 2500
RESIDENCIAL	51-100mts	60mt adicional
RESIDENCIAL	100mts en adelante	80mt/adicional
GANADERO	Básica (0-20mts)	\$2000
GANADERO	21-50mts	150mt/adicional
GANADERO	51mts en adelante	200mt

Fuente. Este estudio

En el sector rural la cobertura es baja debido a que hay veredas que cuentan con su propio acueducto; provenientes de nacimientos de agua, controlados por CORPORACIONBOYACA, en donde cada usuario ha obtenido el derecho por concesión. El agua no recibe ningún tipo de tratamiento.

Las veredas que tienen acueducto independiente al del municipio son: San Antonio, Baratoa, Diravita Alto, las cuales suministran el servicio a otras veredas.

Como ejemplo tenemos la vereda San Antonio, que obtiene el agua de dos nacimientos, llega a un tanque de almacenamiento de ochenta mil litros y es distribuida a doscientos treinta y tres (233) usuarios incluyendo las veredas de cada tercer día durante dos horas, lo cual es insuficiente para las necesidades existentes. El pago del servicio se hace bimensualmente y tiene un costo de cuatro mil pesos (\$ 4.000) . en casas y fincas hay reservorios y tanques para recoger el agua lluvia, empleándola luego para riego, baños y otros servicios.

6.15.3. ALCANTARILLADO

El municipio posee un alcantarillado heterogéneo en cuanto a diámetro de tubería, tramos nuevos y viejos. Está constituido por una red de colectores en diámetros de ocho, doce y dieciséis pulgadas, con pozos de inspección distribuidos en distancias de cincuenta y cien metros. Posee dos puntos de descarga de aguas residuales; el primero es en el Vallado de la Hacienda Pinzón, conducidas a cielo abierto a una longitud de un kilómetro; el segundo conduce las aguas residuales por la carretera cuatro en línea recta hasta el canal de desecación ubicado en la vereda el Tintal, aguas que finalmente llegan al Río Chicamocha.

Se requiere que el alcantarillado urbano se remodele por cuanto en su gran mayoría las líneas de conducción tienen más de 30 años y se debe prevenir un colapso del sistema

En el área rural no existen redes de alcantarillado, lo que se muestra como una necesidad básica.

6.15.4. ASEO Y RECOLECCION DE BASURAS

La recolección de residuos sólidos se hace una vez por semana en una volqueta del municipio, con una capacidad de 5mts cúbicos. Aproximadamente se recolectan 15 toneladas semanalmente, estos residuos son depositados a campo abierto sin tener ningún tratamiento. Los únicos residuos que son incinerados son los desechos del Centro de Salud .

6.15.5.ENERGIA ELECTRICA

El sistema eléctrico depende de la Subestación Puente de Pesca, la cual cuenta con una capacidad de 1.200 KVA, para una cobertura de 5 municipios, dentro de ellos el municipio de Firavitoba.

En el sector urbano existen 5 transformadores que cubren la totalidad de la demanda del servicio sin problema alguno. Para 1.999 el número de usuarios en el sector residencial fue de 467,2 KVS en el sector industrial, 2 en el comercial y 8 en el oficial y en el sector rural 992.

6.15.6.TELECOMUNICACIONES

El servicio de telefonía funciona en el municipio a través de un sistema de microondas , el cual se enlaza desde la central de TELECOM con las antenas localizadas en el cerro de Guática

El servicio cuenta con 360 líneas instaladas en la cabecera municipal y 16 en el área rural. También el municipio cuenta con una oficina particular de Servicio de Atención Inmediata (SAI), para las llamadas locales y a larga distancia a través de cuatro cabinas .

En el municipio se encuentran otros servicios de comunicación como oficina de correo, servicio de Televisión nacional, Tevecable y parabólica .

6.15.7. CENSO DE ESTABLECIMIENTOS ESPECIALES

COMERCIALES

ESTABLECIMIENTO	CANT	BUENO	REGULAR	MALO
Fabrica de productos Lácteos	8	5	3	---
Fabrica de Carnicos	---	---	---	---
Restaurantes Escolares	14	1	13	--
Restaurantes y Cafeterías	6	5	---	1
Hogares Comunidades ICBF	12	12		
Supermercados	7	---	7	---
Expendios de Carne	7	---	7	---
Tiendas y Cantinas	143	42	---	101
Salones de Belleza	5	---	5	---
Expendio de Medicamentos	3	3	---	---
Panaderías	11	---	11	---
Piscina	1	---	---	X
Bares y Discotecas	3	1	2	---
Vehículos transportadores de Alimentos	8	8	-	-
Terminal Aéreo	---	---	---	---
Terminal Terrestre	---	---	---	---
Salas de Velación	---	---	---	---

INSTITUCIONALES:

- ◆ TELECOM
- ◆ Biblioteca pública
- ◆ Casa de la Cultura
- ◆ Juzgado municipal
- ◆ Registraduría del Estado Civil
- ◆ E.S.E. Centro de salud
- ◆ Alcohólicos anónimos
- ◆ Casa cural- Iglesia

OTRO TIPO DE ESTABLECIMIENTOS:

- ◆ Vidriaría
- ◆ Servicios técnicos
- ◆ Zapatería
- ◆ Molino
- ◆ Carpintería
- ◆ Campos de Tejo
- ◆ Confección de ropa
- ◆ Floristería
- ◆ Bicicleterías
- ◆ Ferreterías
- ◆ Misceláneas
- ◆ Soldadura
- ◆ Autoservicio
- ◆ Billares
- ◆ Expendio de gas
- ◆ Expendio de gasolina
- ◆ Artesanías, tejidos .

Otros lugares de importancia:

- ◆ 3 Parques
- ◆ polideportivos
- ◆ plaza de ferias

6.15.8. SERVICIOS DE ABASTECIMIENTOS

El municipio cuenta con una plaza de mercado donde solo existe una estructura externa en ladrillo y concreto, sin ninguna clase de infraestructura física interna adecuada, no existe una organización para este aspecto: lo que conlleva al traslado de los habitantes a Sogamoso.

En cuanto al matadero se refiere, actualmente se encuentra en construcción en la vereda Mombita Llano, tiene un área aproximada de 20 mts cuadrados. Actualmente funciona un matadero provisional en el municipio ubicado en la plaza de mercado, allí no se lleva a cabo ningún seguimiento de reces muertas. Semanalmente se sacrifican 10-12 cabezas.

En el municipio encontramos también una Plaza de ferias, con área aproximada de una hectárea, donde se llevan a cabo exposiciones ganaderas; no cuentan con ninguna infraestructura de cerramiento perimetral.

Firavitoba no cuenta con un terminal de Transportes; existen tres empresas que prestan el servicio entre Firavitoba y Sogamoso en horarios continuos de 6:00 A.M. a 8:00 P.M. Ellas son empresas el Cóndor, Cootraceró , Sugamuxi y servicios público. Para el sector rural los días domingos y en algunas ocasiones los martes, la empresa el Cóndor envía una línea de servicio interveredal.

6.15.9. SERVICIOS INSTITUCIONALES

Se cuenta con el Palacio Municipal que funciona en el parque principal de Firavitoba, allí se ubica el Despacho municipal, el Concejo, la Jefatura de Núcleo, la Personería, la Inspección de Policía, la Tesorería y la UMATA. También se encuentra unas instalaciones para la cárcel, las cuales están fuera de servicio en la actualidad.

6.16 DIAGNOSTICO VIAL:

Siendo el municipio de Firavitoba un centro turístico de gran importancia para la región de Sugamuxi, y observando que la red de comunicaciones y

transporte son factores determinantes en la integración de las comunidades su red vial está trazada en forma deficiente. El municipio se encuentra localizado al final del corredor Industrial, enmarcado en la vía Bogotá, Tunja, Duitama y Sogamoso. Está ubicado dentro del cordón turístico del Valle de Sugamuxi. Dentro de las vías departamentales se destacan Firavitoba-Sogamoso, Paipa-Firavitoba, que se encuentran alfaltadas y en algunos tramos pavimentada y en regular estado.

Las vías de acceso a las veredas se encuentran en muy regular estado, no están pavimentadas y su mantenimiento y adecuación son muy esporádicos. Esta red presenta condiciones deficientes en su infraestructura, su proceso de construcción es lento y algunas de estas no disponen de estudios topográficos para una correcta apertura, ejecución y adecuación de las mismas .

De otra parte la mayoría de las veredas se encuentran aisladas de la cabecera municipal por cuanto no existe un sistema de transporte continuo que movilice tanto a campesinos, como a sus productos, hacia el centro de la población o a otros municipios.

ESTRUCTURA VIAL

VIAS	TRAYECTORIA	ESTADO	LONGITUD
INTERVEREDALES			
CENTRO LAS CALIZAS	Punto la Fuente-Mombita Llano y Diravita Llano	Sin pavimentar	7 kilometros
CENTRO- SAN ANTONIO	Alcaparral- Baratoa	Sin pavimentar	12 Kilometros
CENTRO – SAN ANTONIO	Punto Espartal- El Bosque Punto san Carlos	Sin pavimentar	15 kilometros
CENTRO- BARATOA	Punto Telmo- Alcaparral	Sin Pavimentar	9.5 Kilometros
CENTRO MOMBITA ALTO	Punto merlo	Sin Pavimentar	6 kilometros
GOTUA- 4 ESQUINAS	San antonio	Sin Pavimentar	11.2 kilometros
INTERMUNICIPALES			
FIRAVITOBA- PAIPA	Pantano de Vargas	Sin Pavimentar	18 kilometros
FIRAVITOBA-SOGAMOSO	Batallón Turquí	Pavimentada	10 kilometros
FIRAVITOBA-TIBASOSA	Punto Merlo- Diravita alto- Punto Alto la Cruz.	Sin Pavimentar	14 kilometros
FIRAVITOBA-SOGAMOSO	Punto la Resaca-las Monjas	Sin Pavimentar	10 kilometros
FIRAVITOBA- IZA	Puente Pesca	Pavimentada	Pavimentada

Barrio o vereda	ESTADO DE LAS VIAS			DISTANCIA EN HORAS A LA CABECERA			TIPO DE TRANSPORTE			FRECUENCIA
	B	R	M	VEHICULO MINUTOS	CABALLO Hora	A PIE Hora	PARTIC	EMPRES	COMUN.	
Alcaparral		X		15	1.0	1.5	X			
Baratoa			X	30	1.5	2.5	X			
Bosque			X	40	1.5	3.0	X			
Calavernas		X		40	1.4	3.0	X			
Cartagena		X		25	1.5	2.0	X			
Diravita al.	X			40	2.5	3.0	X			
Diravita Llano		X		10	0.20	0.5	X	x		
Gotua			X	10	0.20	3.5	X			
Irboa		X		50	2.5	1.5	X			
La Victoria		X		20	1.2	1.5	X			
Monjas			X	15	1.0	1.5	X			Menos
Mombita Al		X		40	1.0	2.0	X			15!
Mombita llano		X	X	15	0.20	30	X	x		
Ocan		X		10	15	30	X			
San Antonio		X		45	3	05	X			
Tintal		X		10	15	0,5	X			
Pesca				30						
Sogamoso				15						

6.17. DIAGNOSTICO AMBIENTAL

El medio ambiente es afectado por diversos factores naturales y humanos como:

- La escasez de precipitación, lo que ha generado la construcción de aljibes y de reservorios para recolectar el agua lluvia.
- La deforestación, en las áreas colinadas es donde más se presenta un alto grado de deforestación, por la tala indiscriminada de árboles.
- La falta de conciencia ciudadana y sentido de pertenencia de la comunidad al arrojar basuras en sitios no apropiados.
- No existen medidas ambientales que controlen la contaminación generada por la saturación de dióxidos de carbono emanada de los hornos de cal, ladrillo y la industria metalúrgica (Acerías paz del Río).

Por otra parte el municipio vierte sus aguas servidas directamente al río chiquito, contribuyendo a la contaminación de este y a su vez del río Chicamocha.

GENERALIDADES

NOMBRE	VALOR
ALTURA	2500-3400
PRECIPITACION	750
TEMPERATURA	13,8- 15,8°C
ZONAS DE VIDA	2*

Boitemperatura media, aproximada entre los 12 y 18 grados centígrados.
Lluvias promedio: 500 a 1000 milímetros anuales.
Altura: de 3000 a 3200 m.s.n.m

Biotemperatura media aproximada entre los 6 y los 12°C.
Lluvias promedio: de 500 a 1000 milímetros anuales
Altura: de 3000 a 3200 m.s.n.m.

FLORA:

Potreros: kikuyo, ray grass

Cultivos Transitorios: cebolla, arveja, maíz , hotalizas, cebada y trigo.

Bosques: vegetación arbustiva y herbácea.

Especies arbóreas: aliso, mortiño, tuno, mangle de tierra fría, hayuelo, espuelo, chilco, salvio senecio.

Especies arbustivas y herbáceas: jarilla, alcaparro, cactus, espeletia, helecho y niguito:

Postreros:kikuyo

Especies: Encillo, chusque, frailejón, pino de páramo, niguito, azulito y junco.

BIODIVERSIDAD:

En la mayor parte del municipio la vegetación primaria se ha extendido en razón de la ampliación de la frontera agrícola y para el establecimiento de praderas solo una mínima área de bosque natural se preserva.

7 . RESUMEN DIAGNOSTICO DE LOS FOROS VEREDALES

SECTOR EDUCACION

VEREDA CENTRO- COLEGIO FIRAVITOBA		Numero de establecimientos 1					No de docentes					29	TOTAL	
GRADO	0	1	2	3	4	5	6	7	8	9	10	11		
ALUMNOS	55	51	63	59	92	69	87	84	73	76	60	65	834	
VEREDA COLEGIO TEC, AGRICOLA SAN ANTONIO		Numero de establecimientos 1					1	No de docentes					4	
GRADO	0	1	2	3	4	5	6	7	8	9	10	11		
ALUMNOS	10	13	10	11	11	8	44	25	22	32	17	22	225	
VEREDA ALCAPARRAL		Numero de establecimientos						No de docentes						
GRADO	0	1	2	3	4	5	6	7	8	9	10	11		
ALUMNOS	5	4	4	4	5	2		0	0	0	0	0	24	
VEREDA BARATOA		Numero de establecimientos 1					1	No de docentes 1					1	
GRADO	0	1	2	3	4	5	6	7	8	9	10	11		
ALUMNOS	2	5	1	8	2	8		0	0	0	0	0	26	
VEREDA CARTAGENA.		Numero de establecimientos 1						No de docentes 1						
GRADO	0	1	2	3	4	5	6	7	8	9	10	11		
ALUMNOS	2	1	6	3	1	3							19	
VEREDA ESCUELA CUARTO MOLANO		Numero de establecimientos					1	No de docentes					3	
GRADO	0	1	2	3	4	5	6	7	8	9	10	11		
ALUMNOS	2	4	10	0	2	2	0	0	0	0	0	0	20	
VEREDA LAS MONJAS		Numero de establecimientos					1	No de docentes					2	
GRADO	0	1	2	3	4	5	6	7	8	9	10	11		
ALUMNOS	5	8	16	11	7	6	0	0	0	0	0	0	55	
VEREDA ESCUELA LAURELES		Numero de establecimientos 1					1	No de docentes 1					1	
GRADO	0	1	2	3	4	5	6	7	8	9	10	11		
ALUMNOS	0	1	3	3	1	5	0	0	0	0	0	0	13	

VEREDA ESCUELA SAN CARLOS			Numero de establecimientos				1	No de docentes					2	
GRADO ALUMNOS	0	1	2	3	4	5	6	7	8	9	10	11		
	5	18	12	11	14	11	0	0	0	0	0	0	71	
VEREDA ESCUELA SAN LUIS			Numero de establecimientos				1	No de docentes					2	
GRADO ALUMNOS	0	1	2	3	4	5	6	7	8	9	10	11		
	1	1	2	2	1	0	0	0	0	0	0	0	40	

SECTOR PRIVADO

VEREDA COLEGIO PASITOS ALEGRES			Numero de establecimientos				1	No de docentes					2	
GRADO ALUMNOS	0	1	2	3	4	5	6	7	8	9	10	11		
	5	2	1	1	0	0	0	0	0	0	0	0	40	

FUENTE: Direccion de Nucleo 2004

REQUERIMIENTOS SECTOR EDUCACION

	INFRAESTRUCTURA	DOTACIÓN	OTROS
CENTRO	Terminación de construcción que empezó en el 2002, en el colegio, construcción de baños, arreglo de tejas, cambio de chapas, aireación de salones con rejas en la sección primaria.	Adquisición de pupitres, pintura de tableros, arreglo instalaciones eléctricas, fotocopiadora, grabadora.	Material didáctico como, tiza blanca y de colores, textos actualizados apoyo en actividades deportivas y artísticas, dotación de bombillos en los dos planteles.
SAN ANTINIO	Arreglo cocina, comedor y baños, cerramiento del colegio, dotación de laboratorios y biblioteca, construcción de otro campo deportivo.	Libros actualizados de lectura, dotación de sillas y mesas para el restaurante escolar, 150 cupos mas para alimentación escolar, videos.	Implementos deportivos, dotación botiquín, adecuación de la granja escolar, adquisición de pupitres (50), electrificación del restaurante escolar.
ALCAPARRAL	Reparación baños y canalización de la salida de aguas de la cocina, terminación del cerramiento de la escuela.	Mobiliario para preescolar (5 mesas trapezoidales con sus respectivas sillas) libros actualizados, grabadora, pupitres.	Material didáctico para preescolar y primaria exhibidores,
BARATOA	Reparación de la unidad sanitaria, cambiar las puertas de madera por metálicas, reconstrucción del piso de la cancha de baloncesto.	Adquisición de mesas y sillas para restaurante escolar, adecuación del comedor.	Reparación de la lámpara de iluminación, pintura de la escuela y murales, mantenimiento de los tanques de reserva.
CARTAGENA	Germinación del cerramiento del lote de la escuela, arreglo de la cocina del restaurante escolar, enchape y separación de la estufa del restaurante escolar.	Implementos deportivos, adquisición de mobiliario para el restaurante escolar.	Dotación de sillas plásticas para reuniones, construcción de parque infantil.
LA VICTORIA	Construcción de tanque y unidades sanitarias, estalación de red acueducto para la cocina, reparación de alarma y redes eléctricas, cerramiento total de la escuela.	Material didáctico, implementos deportivos, dotación de mesas y sillas para el restaurante escolar, instalación adecuada de red eléctrica para la cocina.	Reparación del techo del salón, legalización de la electrificación, dotación paquete escolar.
ELBOSQUE	Construcción de baterías de baños, cerramiento total de la escuela, construcción de un aula múltiple.	Pintura para los salones, mobiliario para el restaurante escolar.	Dotación de botiquín, ampliación de cupos para el restaurante escolar, mantenimiento genera de las instalaciones.
MOMBITA ALTO	Cambio del techo del corredor, datación de unidades sanitarias, cerramiento total de la escuela.	Parque infantil, reparación de la alarma.	Mesas y sillas para el restaurante escolar
LAS MONJAS	Construcción de baterías de baños, adecuación del cercado de la escuela, pintura para las aulas.	Dotación de mesas y sillas para el restaurante escolar.	Servicio adecuad de agua para la escuela.
DIRABITA ALTO	Construcción muro de contención, reparación de batería de baño y reparación de la estufa.	Dotación de libros, electrificación del plantel, pintura de la escuela.	Material de guía y didáctico, fomentar la lombricultura.

PLAN DE GESTION Y RESULTADOS
SECTOR EDUCACION

VEREDA	DEBILIDADES	FORTALEZAS	AMENAZAS	OPORTUNIDADES	COMPROMISOS
CENTRO	La especialidad del colegio no favorece al estudiante ni a las necesidades del municipio. La violencia física y psicológica que ejercen algunos docentes con los estudiantes y padres de familia.	Posee buenas instalaciones físicas y una sala de cómputo en buen estado. Presenta alta calidad en la educación. Los estudiantes son buenos deportistas.	La deserción de estudiantes hacia otros centros educativos como a Sogamoso La poca cobertura que posee el colegio en cuanto al restaurante escolar y esto hace que muchos jóvenes de la vereda se queden sin escupo del almuerzo.	Cuentan con un bus escolar lo cual es muy importante puesto que facilita a los estudiantes de las veredas el transporte y les es más fácil acceder a la educación.	Gestionar la ejecución de proyectos, Revisar y controlar la ejecución de los proyectos, continuar buscando la calidad educativa, trabajar en equipo con la administración,
SAN ANTONIO	No existen profesores en la modalidad agropecuaria. Los valores están deteriorados y la formación artística es pobre por tanto se hace necesario la participación en actividades comunitarias.	La existencia de un colegio en la vereda. Ofrece cobertura a la comunidad y veredas aledañas de la buena educación allí brindada.	La falta de niños no da el promedio exigido por la secretaria de educación con el riesgo de terminarse la escuela y por ende las actividades de la vereda que giran alrededor de esta La calidad nutricional en la comunidad educativa es baja	La voluntad de la administración actual. Cuenta con granja para la practica agropecuaria	Ser buenos estudiantes, identificar a los niños que están por fuera de la institución y motivar a los padres para el estudio y que se matriculen. Velar por el buen funcionamiento de la institución en todos los aspectos.
ALCAPARRAL	No existe puntualidad en el pago de cuotas de restaurante. No se le da uso a la sala de cómputo. Los estudiantes no son estables. La cercanía al centro urbano hace que algunos niños se desplacen hasta aya.	Los docentes se preocupan por el aprendizaje y están comprometidos con su trabajo, la ubicación y la planta física, el servicio de restaurante, el aseo de los niños y la institución, la comunidad es muy colaboradora, el paisaje y el medio ambiente que rodea al establecimiento	La inseguridad de la escuela y los robos continuos a la misma. El numero de niños de la vereda esta disminuyendo. La falta de educaciones el sector ambiental.	La buena voluntad de la actual administración, la colaboración de la comunidad.	Responder con las exigencias de la institución, cuidarla, lo mismo que los elementos que nos den, la comunidad esta dispuesta en lo que sea para colaborar con la administración municipal en la solución de los problemas, trabajar para que los niños continúen el ciclo de la secundaria
DIRABITA ALTO	Falta de apoyo en las actividades deportivas, la escuela se encuentra en riesgo por el	Hay disposición de parte de los padres, alumnos y profesora para el mantenimiento y cuidado	La inseguridad del plantel, hace falta incentivar a la comunidad escolar para beneficio de escuela	El apoyo brindado por la administración La buena disposición de la profesora y la comunidad.	En apoyar los programas y tareas que el municipio tenga para con la escuela.

	deslizamiento de tierra	de la escuela.			
BARATOA	No hay interés de parte de los padres para la educación de sus hijos. No les dan lo necesario para el desarrollo de sus estudios.	La educación impartida es buena. Hay participación en las actividades programadas.	La disminución del presupuesto. La inseguridad. La pared de la cocina esta a punto de derrumbarse.	La buena voluntad de la administración representada en el alcalde y sus concejales además la comunidad es muy colaboradora,	Apoyar y colaborar con la administración cuando se requiera, ser cada día mejores estudiantes, cuidar, la escuela y demostrar muy buen comportamiento, trabajar por la seguridad de la escuela.
CARTAGENA	Falta de actividades deportivas, artísticas y carencia de material didáctico. Falta de niños. La inseguridad de la escuela. Fomentar la ruta escolar.	Los padres es tan prestos a Los requerimientos del profesor.	Falta de recursos y la poca población en edad escolar. Loa municipios cercanos se están llevando a los niños en edad escolar por que les dan subsidios.	Voluntad política de la nueva administración, la ubicación, la colaboración de los padres de familia, las instalaciones adecuadas, aunque hay que mejorarla en algunos aspectos	Los profesores se comprometen a seguir impartiendo buena enseñanza y colaborar en la unión de la comunidad, de los estudiantes: El aseo diario, ser disciplinados y cumplir con nuestros deberes y no pelear con los compañeros
LA VICTORIA	No se pueden realizar los proyectos educativos como deben ser por la carencia de presupuesto, faltan implementos para la formación de los estudiantes	La comunidad se involucra en el desarrollo de la niñez de la vereda, se ha mejorado la asistencia a la escuela de los niños y la calidad educativa	La deserción escolar. La falta de habitantes cerca de la escuela.	Brindar una buena formación a los niños de la vereda, se cuenta con un buen establecimiento educativo que les brinda grandes oportunidades a los educandos	La comunidad es participativa en el desarrollo de los proyectos y facilita la mano de obra cuando se requiera, además que es colaboradora.
EL BOSQUE	Incomodidad para el desarrollo de determinadas actividades y dificultad para inculcarle al niño el trabajo escolar.	Los padres colaboran con las actividades programadas.	La falta de lugares para la recreación y para la conformación de la huerta casera. Carencia de elementos que permitan la aplicación de conocimientos básicos	La buena voluntad de la administración para con la educación de los niños de la vereda.	La comunidad se compromete a Cuidar y velar por el cuidado de la institución Disponer de mano de obra calificada y no calificada para los trabajos que sean necesarios.
MOMBITA ALTO	El restaurante escolar esta en pésimo estado por falta de elementos en buen estado como la licuadora, estufa, loza, lo que implica que no se esta garantizando la buena alimentación, lo mismo que no se puede brindar recreación a los niños por no tener espacios adecuados	La educación que se imparte y la voluntad de los niños en seguir adelante	La carencia de presupuesto que no permite mejorar los restaurantes, las ayudas audiovisuales y la recreación	El material humano dispuesto a sacar adelante el establecimiento y la voluntad de obtener los recursos para suplir con las necesidades	La colaboración de la comunidad para el desarrollo de cualquier trabajo, velar porque de lo que se dote a la escuela se cuide y mejorar los servicios existentes.
	Inseguridad por la falta	La calidad de educación	Escuelas como la de Tibasosa,	La unión de la comunidad que	La comunidad aporta para el

<p>LAS MONJAS</p>	<p>de cerramiento de la escuela, No se utilizan las unidades sanitarias por que no son adecuadas y no hay agua. El rendimiento académico no es bueno.</p>	<p>que se imparte y el desarrollo armónico de los estudiantes La calidad de educación, la disciplina, aseo ha mejorado.</p>	<p>Sogamoso se están llevando a los niños por que les ofrecen útiles escolares, maletas y los uniformes.</p>	<p>permite realizar actividades y la voluntad política de la alcaldía para sacar adelante los proyectos</p>	<p>mejoramiento la mano de obra y el profesorado se compromete a dar buen uso de los elementos que se doten para el mejoramiento de las diferentes actividades.</p>
--------------------------	---	---	--	---	---

VEREDA	VECTORES	ENFERMEDADES MAS FRECUENTES	POSIBLE CAUSAS	CAMPAÑAS REALIZADAS
CENTRO	Moscas, ratones, zancudos	Diarrea, gripa, hepatitis, hipertensión arterial	Falta mas tratamiento del agua del Acueducto	manipulación de alimentos, educación sexual, enfermedades infectocontagiosas, violencia intrafamiliar manejo de residuos saneamiento- No son continuas.
CARTAGENA	Moscas, zancudos, cucarachas, ratas	Gripa, hipertensión, diarrea, rinitis, viruela, paperas.	Acueducto tratada	Sin campañas hasta el momento
ALCAPARRAL	Moscas, zancudos y ratas	Gripa, diarrea, hipertensión arterial, reumatismo, asma, gastritis.	Acueducto sin tratar	No se ha llevado a cabo programas
BARATOA	Moscas, zancudos, ratas, piojos	Reumatismo, parásitos, úlceras gástricas, diarrea, gripa.	De quebrada y acueducto sin tratar	No existen campañas
EL BOSQUE	Moscas, zancudos, piojos, pulgas, ratones	Desnutrición, gripa, diarrea, fiebre, enfermedades de la piel, hipertensión y diabetes	De quebrada y acueducto sin tratar	No se llevan a cabo
CALAVERNAS	Moscas, zancudos, ratones, piojos	Hipertensión, cáncer, desnutrición, salud oral, parásitos	Acueducto sin tratar	Esporádicamente
DIRABITA ALTO	Moscas, zancudos, ratones, pulgas.	Hipertensión, salud oral, parásitos, diarrea, gripa.	De acueducto sin tratar	Esporádicamente
DIRAVITA LLANO	Moscas, zancudos, ratones	Gastritis, hipertensión arterial, piojos, salud oral, alcoholismo	De acueducto y sin tratar	Esporádicamente.
IRBOA	Moscas, zancudos, ratones, pulgas.	Gripa, diarrea, brotes en la piel, hipertensión	De acueducto sin tratamiento	No se llevan acabo
MOMBITA ALTO	Moscas, zancudos, pulgas.	Gripa, diarrea, hipertensión	De acueducto sin tratar	No se llevan acabo
MOMBITA LLANO	Moscas, zancudos, pulgas, ratones.	Gripa, brotes en la piel, diarrea.	De acueducto no tratada	No se llevan acabo
LAS MONJAS	Moscas, piojos, zancudos.	Diarrea, gripa, hipertensión, brotes en la piel.	De acueducto sin tratar	No se llevan acabo
EL TINTAL	Moscas, zancudos, cucarachas, ratas.	Hipertensión, gripa, gastritis,	De acueducto sin tratar	No se llevan a cabo
GOTUA	Moscas, zancudos cucarachas, ratones.	Gripa, diarrea, hipertensión,	De acueducto tratada	No se llevan acabo
LA VICTORIA	Zancudos, moscas, moscos, ratas.	Gripa, brotes en la piel, salud oral.	De acueducto sin tratar	No se llevan acabo
SAN ANTONIO	Piojos, zancudos, moscos	Artritis, hipertensión, gripa, enfermedades de los ojos	De acueducto sin tratar.	No se llevan a cabo

REQUERIMIENTOS

SECTOR SALUD

CENTRO	INFRAESTRUCTURA	DOTACIÓN	OTROS
		Mejoramiento y ampliación de la Planta Física del actual centro de salud.	Dotación de equipos para el centro de Salud, montar la unidad medico-odontológica, en el chasis existente para que este preste atención a las veredas.
CARTAGENA	Adecuar un lugar para la atención de las Brigadas de salud	Contratación de una promotora de salud	Hacer brigadas de salud, fumigar para evitar la proliferación de insectos y roedores.
ALCAPARRAL	Dotar al centro de salud	Que haya un mejor servicio de parte de las ARS, y se amplíe la cobertura del régimen subsidiado	Que se cree una botica comunitaria, con medicamentos de primera necesidad
BARATOA	Adecuación y remodelación total del Centro de Salud de la cabecera municipal	Dotación de equipos y suministros de insumos oportunamente en el casco urbano	Ampliar los servicios y gestionar la ampliación de cobertura.
EL BOSQUE	Ampliación y adecuación de las instalaciones del Centro de Salud.	Dotación de equipos para la atención adecuada de los usuarios	Que hallan brigadas de salud frecuentes y contratar una promotora de salud
SAN ANTONIO	Adecuación del Puesto de salud veredal para la atención de brigadas.	Dotación de equipos para el Puesto de Salud	Dotación de medicamentos al puesto de salud asimismo la contratación de una enfermera permanente
CALAVERNAS	Fomentar las brigadas de salud en la vereda	Una promotora permanente en la vereda	Ampliación de la cobertura del sisben, atención de usuarios hasta nivel 3
EL OCAN	Mejoramiento de la Planta física del Centro de salud municipal	Dotar de equipos adecuados y modernos al centro de salud municipal, la entrega de droga es deficiente e irregular	Informar a la comunidad sobre los servicios que presta el centro, ampliar la cobertura, que se preste el servicio de terapias y laboratorio, rayos x, medico las 24 horas y se lleven a cabo campañas de nutrición
MOMBITA ALTO	Que hallan brigadas por lo menos cada mes.	Ampliar la cobertura del sisben	Contratar una promotora de sientto
MONBITA LLANO	Contratación de una promotora	Que las brigadas se efectúen con mas frecuencia	Que las brigadas duren todo el día
DIRAVITA ALTO	Brigadas frecuentes	Que en el centro de salud sean atendidos conforme llegan y que adecuen el centro de salud.	Contar con promotora permanente
DIRAVITALLANO	Contratación de una promotora	Que sean frecuentes las brigadas	Contratar una promotora permanente
IRBOA	Adecuación puesto de salud	La atención por parte de los medico y enfermera es malo.	Que halla promotora permanente.
LAS MONJAS	Falta cobertura, son negligentes con el servicio.	Incrementar las brigadas medico-odontológicas	Que se contrate una promotora
EL TINTAL	El servicio prestado en el Centro de salud municipal es deficiente.	Algunas enfermeras son irrespetuosas con los usuarios.	Que se respete el turno de acuerdo como se llega.
GOTUA	Mejoramiento de las instalaciones del puesto de salud.	Dotación de equipos.	Ampliación de la cobertura del sisben.
LA VICTORIA	Electrificación puesto de salud San Luis.	Ampliación de la cobertura.	Contratación de una promotora desalad.

PLAN DE GESTION Y RESULTADOS

SECTOR SALUD

VEREDA	DEBILIDADES	FORTALEZAS	AMENAZAS	OPORTUNIDADES	COMPROMISOS
CENTRO	Mala atención al usuario. No hay atención oportuna por parte de la ESE por la falta de continuidad del gerente no se respeta las normas, se niega el servicio de vacunación,	La gran voluntad de la comunidad, el compromiso político que posee la administración municipal.	La pérdida de recurso para la salud.	Ampliar la cobertura y la continuidad.	Mejoramiento de su planta física y de su dotación para una atención integral a los usuarios.
CARTAGENA	No hay atención permanente y se ve obligado el usuario a trasladarse a otros municipios	La comunidad asiste al centro de salud.	La perdida de recursos para el sector salud, la falta de ampliación de cobertura.	La voluntad política para mejorar el servicio	Apoyar las jornadas de promoción y prevención y presentar quejas al municipio sobre las irregularidades que se presenten
ALCAPARRAL	No contar con un carné permanente para los vinculados. No se tiene en cuenta a la comunidad campesina para la atención.	El compromiso de la Administración municipal.	La mala atención que se esta prestando.	Adecuarlo a los requerimientos de la población atendida y incentivar las brigadas de salud en atención y prevención	Apoyar a la administración presentar las quejas y reclamos por escrito, hacer uso racional del servicio de salud. Incentivar las campañas de prevención y promoción.
BARATOA	No se presta completo el servicio, no hay terapias, no se atiende a los vinculados, no existen programas de control de crecimiento.	La voluntad política para mejorar los servicios que presta la ESE - Centro de Salud y el compromiso de la comunidad para apoyarlo	la falta de campañas de promoción y prevención, la baja cobertura del SISBEN	La voluntad por parte de la administración de ampliar la cobertura y colaboración del Planeación Nacional para ampliar cobertura	Establecer un espacio radial donde se manifieste las quejas de la comunidad, presentar las quejas, hacer buen uso del servicio de salud y apoyar en su integridad la gestión de la administración.
EL BOSQUE	La falta de recursos para mejorar las instalaciones de la ESE	Voluntad política por parte de la alcaldía. Mejoramiento de la Planta física para la mejor atención al paciente	Que, se reduzca el numero de beneficiarios del Sisben por estar matriculados en otros municipios	Voluntad política, para mejorar el servicio.	Apoyar a la administración en su gestión, acudir a las jornadas de salud y llevar a los hijos a las campañas de vacunación, hacer buen uso del servicio, canalizar las quejas que se presente ante las autoridades respectivas
SAN ANTONIO	Mala prestación de los servicios de salud	Voluntad política existente	Que la población no acude al servicio por la pésima prestación y se desmejore la calidad de vida	Adecuar el puesto de salud de la vereda para que así la comunidad sea atendida más cómodamente.	Apoyar a la administración actual, hacer buen uso del servicio.

CALAVERNAS EL OCAN	Mala prestación de los servicios de salud Descontento con los niveles asignados, poca cobertura del régimen subsidiado falta de aceptación a los programas de atención y prevención falta de información sobre los deberes y derechos de los afiliados y no afiliados	por la voluntad política existente La voluntad de la administración en adelantar campañas de atención y prevención y la conciencia de la población de que se debe acudir al centro cuando sea necesario	Se desmejora la calidad de vida. Las instalaciones de la ESE no son las mas adecuadas para la prestación de los servicios la falta de brigadas medicas para la atención y prevención de enfermedades	El mejoramiento de vida, si hay brigadas. Que los niños y adultos mayores tengan una mejor atención de parte de los médicos y el resto de personal.	Apoyar a la administración Asistir al servicio cuando realmente se necesite
MOMBITA ALTO	Falta de atención adecuada, no hay atención los fines de semana, bajo numero de consultas por la mala calidad del servicio, falta de información de los servicios que se prestan	Voluntad por parte de la administración	Baja cobertura, los usuarios no hacen uso debido del servicio, cobros exagerados de los servicios	La calidad de vida de todos los usuarios y habitantes de la vereda se beneficiara de los servicios prestados.	El acudir a las jornadas que el centro de salud programe para el bien de la comunidad.
MOMBITA LLANO	Mala prestación de los servicios de salud	La comunidad esta presta acudir al llamado del personal del centro de salud, para cuales quiera que sea el llamado.	La falta de brigadas medicas para la atención y prevención de enfermedades.	El índice de enfermedades disminuirá notablemente si el centro de salud y la administración lo quieren.	Se harán presentes y participaran de todas las jornadas programadas.
DIRAVITA ALTO	Adecuación del puesto de salud para así no ir al pueblo para cualquier consulta.	Su gente.	Baja cobertura, mala de atención de médicos y enfermeras.	Mejorara el nivel de vida de la comunidad.	A no darle mal uso a su seguro.
DIRABITA LLANO	La mala atención esto puesto que no atienden en el orden de llegada.	La voluntad de los habitantes para cualquier evento a llevarse a cabo en la vereda.	No entregan la droga cuando uno acude a la consulta.	Que mejoraran el servicio prestado.	Administrar bien nuestro carnet.
IRBOA	La adecuación del puesto de salud de dirabita alto puesto que nos beneficiaria.	La nueva administración que busca mejorar la prestación de los servicios	La poca población que hoy día existe en la vereda.	Que la administración incentive al campesino para así no vender sus tierras.	Luchar por su terruño y no dejar acabar su vereda.
LAS MONJAS	La cercanía con otro municipio hace que población acuda a el y no al nuestro.	La voluntad de los pobladores a ser uso solo del beneficio que presta el municipio.	El presupuesto de pende de la cantidad de usuarios.	Que mejoren la calidad del servicio prestado y que se amplíe la cobertura.	A que si se amplia la cobertura reciben el servicio del municipio y no de otro.
EL TINTAL	La mala prestación de los servicios medico-odontológico.	La cercanía de la vereda al casco urbano.	La poca cobertura existente.	Que amplíen la cobertura.	A acudir cuando hayan solicitado el servicio puesto que esto le quita la oportunidad a otro.

GOTUA	La falta de equipos en el centro de salud.	Que es una vereda aledaña al centro.	El mal uso del servicio prestado.	Mejorar la calidad del servicio.	Hacer buen uso del carnet.
LAVICTORIA	Que no atienden conforme uno llega y esto hace que los usuarios tengan que marcharse sin recibir el servicio.	La unión de sus habitantes para estar prestos a cualquier convocatoria.	Las pocas brigadas que han hecho no duran nada y no se atiende a todo el personal.	La ampliación de las brigadas y que sean mas duraderas.	Acudir temprano a todas las convocatorias.

VEREDA	No DE VIVIENDAS	MATERIAL DE CONTRUCCION	SUMINISTRO AGUA	ALCANTARILLADO	ASEO Y RECOLECCION BASURAS
CENTRO	570	Ladrillo 80% Tapia pisada 20%	Acueducto	Si - deficiente por reconstruir	Si - recolección una vez a la semana – no hay reciclaje
CARTAGENA	120	Ladrillo 80% Tapia pisada 20%	Acueducto	No- cuentan con alcantarillad o Pozo séptico 85%	Aire libre 10% Entierro 45% quema 45%
ALCAPARRAL	150	Ladrillo 50% tapia pisada 50%	Acueducto	No tiene sistema de alcantarillado pozos sépticos 80% -	Aire libre 90%, entierro 5% otros 5%
EL BOSQUE	120	Ladrillo 45% tapia pisada 55%	De quebrada y de mana acueducto sin tratar	Cuenta pozos sépticos 30%	Aire libre 80% quema 20%
SAN ANTONIO	200	Ladrillo 50% tapia pisada 50%	De quebrada y acueducto sin tratar	No cuenta pozos sépticos 40%	Aire libre 90% entierra 5% quema 5%
CALAVERNAS	120	Ladrillo 80% tapia Pisada 20%	De Mana 70% de río 30% sin tratar	Cuenta . Posos sépticos 40%	Aire libre 80% Quema 20%
EL OCAN	93	Ladrillo 80% Tapia pisada 20%	De acueducto 95% y mana,	No cuenta. Pozos sépticos 20%	AIRE LIBRE 100%
MOMBITA ALTO	38	Ladrillo 80Tapia pisada 20%	De acueducto y mana	No cuenta Pozos sépticos 10%	Aire libre 10% quema 90%
MOMBITA LLANO	39	Ladrillo 10% tapia pisada 90%	De acueducto	No cuenta Posos sépticos 90%	Entierro 40% Quema 60%
DIRAVITA ALTO	66	Ladrillo 30% tapia pisada 70%	De acueducto	El 40% cuenta con pozos sépticos	Aire libre 20% entierro 30% y quema 50%
DIRAVITA LLANO	76	Ladrillo 50% tapia pisada 50%	De acueducto	El 35% cuenta con pozos séptico	Aire libre 40% quema 30% otros30%
IRBOA	07	Tapia pisada 100%	De acueducto	No cuentan con pozos sépticos el 100%	Aire libre45% entierro25% y quema 30%
LASMONJAS	160	Ladrillo 75% tapia pisada25%	De acueducto	El 70% cuenta con pozos sépticos	Quema 40% entierro 35% y aire libre 35%
EL TINTAL	98	Ladrillo 85% tapia pisada 15%	Acueducto	Alcantarillado75%	Quema 40% entierro 35% y aire libre 35%
GOTUA	85	Ladrillo 90% tapia pisada 10%	Acueducto	Alcantarillado 75%	Quema 40% entierro 35% y aire libre 35%
LA VICTORIA	10	Ladrillo 65% tapia pisada 35%	Acueducto	Pozos sépticos el 65%	Al aire libre 45% quema 35% entierro 20%

SECTOR AGUA POTABLE Y SANEAMIENTO BASICO REQUERIMIENTOS

	INFRAESTRUCTURA	DOTACIÓN	OTROS
CENTRO CARTAGENA	Reparación y ampliación del actual acueducto puesto que es insuficiente y esto perjudica a los pobladores, construcción de un biorello, implantación de medidores para el control del agua, construcción de planta de tratamiento de aguas residuales, construcción de registros para una mejor distribución, creación de la empresa o unidad de servicios públicos Ampliación de la red de acueducto, terminación del alcantarillado	Ampliación de redes de alcantarillado hacia otros barrios y sectores. Que la recolección de basuras sea recolectada dos veces a la semana, así mismo que la conexión que viene del campo no debería entrar al pueblo pues traumatiza el funcionamiento normal del alcantarillado. Construcción de unidades sanitarias y pozos sépticos en las viviendas que faltan	Limpieza del alcantarillado y verificación del estado de la red actual, Campañas de cultura para el aseo y recolección en día fijo, así mismo que la basura sea clasificada para su reciclaje, poner tatequeto a los perros callejeros. Que halla recolección de las basuras y así evitar la contaminación y aparición de vectores
ALCAPARRAL	Construcción de pozo profundo para el abastecimiento del agua; construcción de un tanque de almacenamiento y filtros en la captación, cambio de redes.	Planta de tratamiento, controlar el desperdicio del agua colocando medidores en cada vivienda.	Control a la contaminación del agua , campañas para la racionalización del agua y construcción de las unidades sanitarias faltantes
BARATOA	Ampliación de la red de agua potable, cerramiento de la fuente o nacedero de tajar y la bóveda, construcción de tanques de almacenamiento, construcción de unidades sanitarias y pozos sépticos.	Planta de tratamiento, y cerramiento de en malla del nacedero taja mar	Control a la contaminación de las aguas y reforestación con especies nativas
SAN ANTONIO	Ampliación de la red, dotación de dos kilómetros de tubería de una pulgada	Planta tratamiento, para la fuente las cales.	Campañas para el manejo de los residuos sólidos
CALAVERNAS	Extenderlas redes, construcción de pozos sépticos, reforestar, los nacederos.	Hacer un estudio a las aguas del tanque de captación	Renovar la consecución del varito, tramitar la consecución de las aguas y evitar el traslado para Paipa.
EL OCAN	Ampliación Del acueducto y compra de los terrenos de las captaciones	Construcción de pozos sépticos	Manejo de las aguas negras
MOMBITA ALTO	Consecución de tubería de media, ochocientos metros para el acueducto	Dotación de manguera para regadío	Control a la contaminación por parte del ganado y las siembras
MOMBITA LLANO	Construcción de un distrito de riego	Dotación de unidades sanitarias	Control de contaminación de aguas
DIRAVITA ALTO	Compra de terreno donde se encuentra el nacedero	Dotar de pozos sépticos a las viviendas que faltan	Concesión de las aguas junto al tanque de reserva
DIRAVITA LLANO	Implantar el uso de filtros, reforestación de las quebradas.	Dotación de unidades sanitarias	Evitar la contaminación por las calizas
IRBOA	Compra de terreno donde esta ubicado el nacedero	Construir pozos sépticos	Concesión de las aguas junto al tanque de reserva.
LAS MONJAS	Establecer el servicio de acueducto para el sector	Dotación de unidades sanitarias a las familias que no	Ampliar las redes pues las que hay no es

	el verde y la cuadra puesto que cuentan con las redes pero no funciona y si cobran.	poseen, Concesión de la fuente el verde.	suficiente.
EL TINTAL	Compra de un lote y construcción de planta de tratamiento de aguas residuales, construcción de alcantarillado sector los Noy.	Limpiar zanjas y vallados de aguas lluvias, construcción de unidades sanitarias ya que el ochenta por ciento no posee.	Reforestación de río chiquito
GOTUA	Construcción de pozos profundos para el total abastecimiento, Faltan seis puntos de acueducto aun, terminar los reservorios ya empezados, mantenimiento de la fuente.	Construcción de pozos sépticos que faltan.	Reforestación y recuperación de la fuente
LA VICTORIA	Reparación de la tubería del acueducto de tres cuartas.	Dotación de manguera para toma de regadíos.	Punto de acueducto para la señora Leonor Quijano.

PLAN DE GESTION Y RESULTADOS
SECTOR AGUA POTABLE Y SANEAMIENTO BASICO

VEREDA	DEBILIDADES	FORTALEZAS	AMENAZAS	OPORTUNIDADES	COMPROMISOS
CENTRO	Falta información sobre el estado de la red actual de alcantarillado, carencia de tanques de almacenamiento que permita mayor cobertura y control al consumo de agua	La disposición de los pobladores en acatar las decisiones tomadas en pro de la comunidad.	La siembra de eucaliptos, la contaminación por las aguas negras y la ubicación de las marraneras, algunos pobladores están haciendo mal uso del servicio por tanto al resto de la comunidad le esta faltando	El mejoramiento del nivel de vida con la construcción de las plantas de tratamiento y la capacitación a la población para el manejo y preservación de las aguas	Apoyo a la administración en los proyectos que realice.
CARTAGENA	La red actual debe cambiarse por otra que permita mayor capacidad y cobertura	La cantidad de agua y la protección de las cuencas	La contaminación de las fuentes por la siembra de papa y el mal tratamiento que se le da a los abonos	Mejoramiento de los niveles de salud con la construcción de una Planta de tratamiento	La mano de obra de la comunidad en apoyo de los programas de la administración
ALCAPARRAL	Malgasto del agua, el acueducto del sector de la escuela no funciona en verano debido a la falta de caudal de agua y no existe seguimiento a las campañas educativas	Recurso hídrico, organización de la comunidad, asociación actual del acueducto, aportes de la comunidad en mano de obra	Contaminación de la bocatoma por el ganado y la tala de árboles	Remodelación del acueducto el Chircal, el cual beneficia a 30 familias, proyecto ya realizado y que se encuentra en la alcaldía	Apoyo de la comunidad a la administración y el aporte de la comunidad en mano de obra
BARATOA	Falta de reforestación en los nacaderos de las aguas y contaminación por el ganado y las siembras	Buen recurso hídrico y colaboración de la comunidad en la protección de las cuencas	Falta de agua en época de verano	Construcción de tanque de almacenamiento y planta de tratamiento para mejorar la calidad de vida.	Aporte en mano de obra para lo que se requiera.
EL BOQUE	Concienciar a la gente sobre el uso racional del agua y manejo de basuras, falta de integrar mas a la comunidad	Recurso hídrico existente y la voluntad de aportar mano de obra para el desarrollo local	Egoísmo, envidia chismes y siembra indiscriminada de eucaliptos	No contaminar mas las aguas del río, concienciar a la gente, contar con la mano de obra calificada y no	Apoyo a la administración en los proyectos que gestione y aporte de mano de obra por parte de la comunidad.

				calificada	
SAN ANTONIO	Falta de recursos financieros para el acueducto y falta de capacitación a la comunidad para el manejo de las aguas residuales y residuos sólidos	Aporte de la mano de obra para las diferentes obras y aportes de la comunidad en dinero	Replanteamiento del acueducto ya construido y posible accidente en el carcamo de bombeo	Mejoramiento del nivel de vida, generación de empleo y desarrollo agropecuario	Apoyo de la comunidad en todo sentido para la terminación de la obra del acueducto, protección del medio ambiente y en especial las quemas de los montes
CALAVERNAS	Falta de recursos económicos y capacitación a la comunidad para el manejo aguas negras	Aporte de mano de obra calificada y no calificada y cuota	Deforestación incendios forestales, conexión de puntos no establecidos, conflictos y contaminación	Mejoramiento de la calidad de vida, generación de empleo	Apoyo de la comunidad a la administración en todo lo que sea para el desarrollo de los proyectos en la vereda.
EL OCAN	Falta de colaboración y organización de la gente, falta de liderazgo, falta de sentido de pertenencia y paternalismo por parte del estado y carencia de mano de obra en especial de la juventud	Mano de obra por parte de los usuarios, disposición de la administración municipal para los proyectos y la voluntad política de lograr los propósitos	Efectuar un seguimiento de los recursos que se inviertan y se manejen con transparencia, el manejo de las aguas negras se esta volviendo problema de contaminación	Hay disposición particular de cambiar y desarrollar sentido de pertenencia.	Enviar por parte de la administración un profesional que dirija las obras y oriente la mano de obra no calificada y colocar la mano de obra que sea necesaria por la comunidad para cumplir las obras
MOMBITA ALTO	Pastoreo y cultivos sobre las fuentes de captación de agua, se tienen dificultades para invertir por parte del municipio por la Junta administradora	La comunidad esta dispuesta a cofinanciar los proyectos	Control a la Junta administradora del acueducto y la contaminación del agua	Mejoramiento de la calidad de vida	No malgastar el agua, cuidar y preservar las fuentes y reforestar con árboles nativos y colocar mano de obra cuando se requiera.
MOMBITA LLANO	Concienciar a la gente sobre el uso racional del agua y manejo de basuras, falta de integrar mas a la comunidad	Recurso hídrico existente y la voluntad de aportar mano de obra para el desarrollo local	Egoísmo, envidia chismes y siembra indiscriminada de eucaliptos	No contaminar mas las aguas del río, concienciar a la gente, contar con la mano de obra calificada y no calificada	Apoyo a la administración en los proyectos que gestione y aporte de mano de obra por parte de la comunidad.
DIRAVITA ALTO	La tierra donde esta el nacedero no es de el municipio.	El compromiso de la sociedad para el buen uso y mantenimiento del nacedero.	La falta en ocasiones del recurso hídrico.	Que la administración les coloque más atención a sus necesidades.	La mano de obra no calificada en los trabajos que haya que hacer.
DIRAVITA LLANO	Comunidad poco organizada ,mucho individualismo	La concientización que existe para el manejo del agua	La falta de reforestación y la tala de árboles	La voluntad de la administración	Cuidar los recursos naturales y las fuentes de agua
IRBOA	La poca población que queda no se interesa por que la vereda progrese.	Aun quedan unas familias en la vereda.	Corre el riesgo de acabarse la vereda por que sus pobladores están emigrando.	El enteres de la administración	A luchar los pocos que aun quedan por el mejoramiento de la calidad de vida.
LAS MONJAS	Algunos sectores como el verde y la cuadra no reciben el servicio por largas temporadas	La comunidad esta de acuerdo en que incrementen la tarifa y así se evita el desperdicio, por tanto se hace indispensable la instalación de medidores	Los fontaneros no cumplen con su función, falta presencia y control por parte de la administración.	El interés de la administración.	A mantener, conservar y cuidar el recurso.

EL TINTAL	La deforestación de río chiquito hace que el agua escasee.	El interés de sus pobladores.	La contaminación por falta de saneamiento básico.	Colaboración por parte de la administración.	Con la mano de obra no calificada.
GOTUA	Los servicios son demasiado caros	La cercanía con el casco urbano.	La comunidad carece de abastecimiento suficiente.	Construcción de pozos profundos.	Mano de obra no calificada, el combustible para la maquinaria.
LA VICTORIA	El mal estado de la tubería hace que el servicio se deficiente.	Su gente y su espíritu de colaboración-	La falta de agua para los sembrados.	Consecución de manguera para regadíos de parte de la administración	La mano de obra no calificada.

REQUERIMIENTOS
SECTOR DEPORTE CULTURA Y RECREACION

INFRAESTRUCTURA	DOTACIÓN	OTROS
<p>Construcción de nuevos escenarios deportivos mantenimiento de los existentes especialmente los de los colegios y escuelas. Construcción de una biblioteca municipal y salones múltiples en las diferentes veredas para promocionar actividades culturales. Adecuación de la Casa de la Cultura para que se convierta en escenario representaciones folclóricas, artísticas y culturales</p>	<p>Dotación de implementos deportivos en las escuelas, Incentivar el patrocinio a los deportistas para que puedan participar en campeonatos departamentales y nacionales. Rescatar la banda de músicos de Firavitoba y nombrar un instructor permanente. Mejorar el aspecto de los parques y promover el turismo mediante la divulgación de las reliquias históricas y monumentos como la iglesia</p>	<p>Recuperar los juegos campesinos para adultos y jóvenes. Y promover campeonatos los fines de semana interveredales Rescatar los valores artísticos que existen dentro de la comunidad Rescatar los valores artísticos que existen dentro de la comunidad Promover los campeonatos interveredales y realizar actividades culturales Promover campeonatos y cumplir con las premiaciones Incentivar los juegos campesinos</p>

PLAN DE GESTION Y RESULTADOS
SECTOR DEPORTE CULTURA Y RECREACION

VEREDA	DEBILIDADES	FORTALEZAS	AMENAZAS	OPORTUNIDADES	COMPROMISOS
CENTRO	La disminución de las Participaciones para el municipio para Cultura y deporte	La conformación de escuelas deportivas y el Consejo cultura y el mejoramiento de los escenarios	La falta de actividades culturales, la falta de incentivo al folclor y la perdida de las tradiciones	La creatividad que existe dentro de la población para actividades culturales y deportivas, reactivacion de la banda musical	La colaboración para incentivar el deporte y la cultura infundiendo estos valores desde temprana edad en el colegio-
CARTAGENA	Falta de patrocinios	El material humano para el desarrollo del deporte y cultura	La falta de escuelas deportivas y incentivos culturales	La conformación de grupos folklóricos musicales, de danzas y eventos deportivos	La educación en este aspecto
ALCAPARRAL	Carencia de campos deportivos adecuados, falta de profesores en este campo y falta de incentivos	Talento humano, calidades deportivas, topografía adecuada para realizar deporte como el atletismo ciclismo	Falta de organización, carencia de patrocinios, la inadecuada formación y alimentación de la población	La disposición de la administración para el mejoramiento de las practicas culturales y deportivas	La generación de espacios de participación para la solución de los problemas
BARATOA	Carencia de campos deportivos y escenarios culturales y la falta de patrocinio	El Talento humano	La falta de escuelas deportivas y incentivos culturales que esta acabando estos valores	El espíritu de colaboración de la administración para incentivar el deporte y la cultura	Mejorar la capacidad e integrar mas a la comunidad para desarrollar eventos deportivos y culturales
EL BOQUE	Carencia de recursos para desarrollo de estas actividades, falta de integración y falta coordinación de la vereda con la comunidad	Zona de reserva para la explotación de paseos turísticos, diversidad de habilidades	Descomposición social, perdida de valores culturales, morales, deportivos	Ayuda de la administración en el desarrollo de actividades deportivas y culturales	Dar mejor educación a los alumnos partiendo del hogar incentivando talleres de integración.
SAN ANTONIO	Falta de recursos para desarrollar actividades culturales y deportivas	Material humano con grandes capacidades	La perdida de valores y la desnutrición de la población infantil	La conformación de escuelas deportivas y el incentivo a la promoción cultural	Mejorar la relaciones interpersonales y adelantar campañas de integración deportivas y culturales
CALAVERNAS	Falta de recursos para desarrollar actividades culturales y deportivas	Material humano con grandes capacidades	La perdida de valores y la desnutrición de la población infantil	La conformación de escuelas deportivas y el incentivo a la promoción cultural	Mejorar la relaciones interpersonales y adelantar campañas de integración deportivas y culturales
EL OCAN	Falta de patrocinios, consumo de licor en la	Capacidad para el desarrollo de estas	Desmotivación de la población, falta de	Generar una nueva cultura	Promover justas deportivas y culturales

	juventud, violencia intrafamiliar	actividades	patrocinio y carencia de recursos		
MOMBITA ALTO	Falta de escenarios deportivos y de un adecuado salón cultural	La colaboración de la comunidad para el desarrollo de actividades	Descomposición social y perdida de valores	Incentivar las escuelas de Formación	Promover campeonatos para jóvenes y adultos
DEMÁS VEREDAS	Falta de escenarios deportivos y adecuación de los existentes	La colaboración de la comunidad para el desarrollo de actividades	Descomposición social y perdida de valores	Incentivar las escuelas de Formación deportivas	Promover campeonatos deportivos para jóvenes y adultos, lo mismo que actividades culturales

SECTOR AGROPECUARIO

VEREDA	U.A.F	CULTIVOS PRINCIPALES	RAZAS GANADO MAYOR	RAZAS GANADO MENOR	PROMEDIO GANADO MAYOR POR FAMILIA	ASISTENCIA TECNICA
CENTRO	6.0 Ha	pastos, fresa, papa, maíz, mora y Hortalizas	Normando, holstein y cruces	Cerdos y ovejas	5	UMATA
CARTAGENA	3 fanega	Maíz, Fríjol, haba, arveja.	Normando y Holstein.	Cerdos, ovejas	3-5	UMATA
ALCAPARRAL	2 fanega	Papa, cebada, trigo, maíz.	Normando y Holstein	Ovinos	3-5	UMATA
BARATOA	3 Fanega	Pastos, maíz, papa, hortalizas mora	Normando y holstein	Ovinos	2	UMATA
EL BOSQUE	3 fanega	Maíz, cebada	Holstein, normando	Ovinos	2	UMATA
SAN ANTONIO	3 fanega	Papa, cebada, trigo, maíz.	Normando y Cruces	Porcinos y ovejas	5	UMATA
CALAVERNAS	7 fanega	Avena, papa, trigo, cebada.	Normando y Criollo	Ovejas	4	UMATA
EL OCAN	1/2fane	Pastos, Cebolla.	Normando	Ovinos y Cerdos	1	UMATA
MOMBITA ALTO	4 fanega	Pastos, maíz	Normando y Holstein	Ovinos y porcinos	4	UMATA
MOMBITA LLANO	4 fanega	Pastos, cebada, maíz	Holstein, normando	Porcinos criollos	6	UMATA
DIRAVITA ALTO	2 fanega	Maíz, cebada.	Normando y criollo	Ovinos y Porcinos	4	UMATA
DIRAVITA LLANO	3 fanega	Trigo, maíz	Holstein y normando	Ovinos y porcinos	5	UMATA
IRBOA	2 fanega	Hortalizas, Cebada	Criollo y Normando	Porcinos y Ovinos	2	UMATA

LAS MONJAS	11/2	Maíz, cebolla, trigo.	Normando, holstein, cruces	Ovinos, porcinos cruzados	5	UMATA
EL TINTAL	2 fanega	Pastos, maíz	Normando, holstein	Porcinos	5	UMATA
GOTUA	3 fanega	Pastos y hortalizas	Normando, holstein	Ovinos, porcinos	5	UMATA
LA VICTORIA	2 ½ fane	Cebada, maíz, Hortalizas	Normando y criollo	Ovinos y Porcinos	4	UMATA

REQUERIMIENTOS SECTOR AGROPECUARIO

	INFRAESTRUCTURA	CAPACITACION REQUERIDA	OTROS
CENTRO	Construcción de una de granja Agropecuarias escolares y caseras.	En agricultura orgánica, mejoramiento genético animal, capacitación en inseminación artificial.	Ajustar el precio de la leche concertando con pesas y medidas de Sogamoso, entablar acción legal en contra de los desfalcadores del fondo rotatorio.
CARTAGENA	Construcción de pozos profundos, adquisición de de equipos.	Educación agropecuaria en el colegio- Agricultura orgánica, manejo de especies menores.	Organización y desarrollo comunitario.
ALCAPARRAL	Elaboración de un muro de aproximadamente 22 mts de ancho y 25 de largo.	Mejoramiento genético, manejo de frutales, de porcicultura, desparasitación.	Implementación de la agricultura orgánica y control institucional abonos e insumos cultivos extensivos para control contaminación aguas y aire.
BARATOA	Granjas demostrativas – frutales – Hortalizas- Manejo de abonos orgánicos, construcción de galpones y conejeras.	Capacitación agrícola, pecuarias, con sus respectivas practicas.	Conservación de las zonas de reserva y mejoramiento genético de las razas de especies mayores y menores
EL BOSQUE			Ampliación de las zonas de reserva forestal y erradicación del eucaliptos
SAN ANTONIO	Compra de un tractor, Instalación de una cooperativa agropecuaria.	Mejoramiento semillas, tecnificación, fertilización de suelos, capacitación referente al cultivo de papa.	Charlas sobre castración e inyectología.
CALAVERNAS	Construcción granjas demostrativas piscícolas.	Seminarios sobre el cultivo de peses y reforestación.	Ampliación zonas de reservas forestales
EL OCAN	Construcción de una granja donde se críen conejos y sea la comunidad la que se apersona de ella, creación de una cooperativa donde se comercie la carne de conejo.	Seminarios sobre cunicultura, huertas comunitarias.	Que la asistencia técnica sea planificada para que los usuarios y los técnicos no pierdan el tiempo.
MOMBITA ALTO	Granjas demostrativas en frutales	Inseminación artificial, manejo de especies menores, enfermedades fitosanitarias de cultivos, manejo animal	Implementar los mercados veredales
MOMBITA LLANO	Construcción del distrito de riego de La vereda, gestionar con USO CHICAMOCHA el préstamo de maquinaria.	Cultivos frutales, rotación de cultivos y análisis del suelo.	Que los cursos de capacitación se hagan en la vereda, que la administración subsidie la compra de los árboles frutales
DIRAVITA ALTO	Incrementación de huertas caseras y consecución de un terreno donde se pueda hacer cultivos demostrativos de lombricultura.	Cursos sobre el cultivo de hortalizas y lombricultura	Implantar la reforestación desde la escuela.
DIRAVITA LLANO	Construcción de represa de las veredas diravita y mombita llano	Cultivo de frutales y cursos de aprendizaje sobre estudio de suelos.	Que la administración incentive los cultivos y los apoye.
IRBOA	Adelantar una campaña de reforestación en toda la vereda	Manejo y cultivo de huertas caseras	Incentivar otros cultivos
LAS MONJAS	Construcción de represas comunitarias y pozas	Cursos sobre fumigación sin riesgos, inyectología	Capacitación en construcción

	profundos.		
EL TINTAL	Incrementar el gusto por las huertas caseras.	Tecnificación de los cultivos de pastos	Que el SENA Y UMATA dicten los cursos con más frecuencia.
GOTUA	Maquinaria adecuada para explotar sus principales productos.	En la cría y tecnificación de la cría de conejos.	Que la asistencia técnica sea mas frecuente
LA VICTORIA	Maquinaria para así poder incrementar los diferentes cultivos.	Charlas sobre las diferentes explotaciones tanto agrícolas como pecuarios.	Mas cursos y seminarios

PLAN DE GESTION Y RESULTADOS
SECTOR
AGROPECUARIO

VEREDA	DEBILIDADES	FORTALEZAS	AMENAZAS	OPORTUNIDADES	COMPROMISOS
CENTRO	Falta de recursos, apoyo institucional y gestión. Falta de capacitación y medios de información	Recurso humano y apoyo de entidades nacionales y locales para el desarrollo agropecuario	Manipulación de mercados, deficiencia calidad de los productos y los insumos, asistencia técnica deficiente	Mejorar el nivel de empleo y calidad de vida, realizar eventos ecológicos y mejoramiento de razas y ampliar la frontera ambiental	Presentar proyectos para el mejoramiento del sector e incentivar a la población mediante programas de capacitación que mejor las técnicas agroindustriales.
CARTAGENA	Recursos económicos escasos, falta de organización de la comunidad, falta de tecnología.	Recursos humanos disponibles, valores culturales estables, la calidad de la tierra	Problemas fitosanitarios agrícolas y pecuarios, inseguridad, cercanía al centro urbano de Sogamoso.	Aprovechar el nuevo esquema de gobierno participativo a nivel local, diversificación y mejoramiento de razas y diversificación de cultivos.	Crear veedurías para la conservación del medio ambiente, estar pendientes de las diferentes actividades que agropecuarias que se lleven a cabo.
ALCAPARRAL	Desorganización comunitaria, falta de gestión, falta asistencia técnica, falta de agua para riego.	Voluntad de trabajo por parte de la comunidad y la administración.	Heladas, abigeato y la inseguridad, presencia de enfermedades.	Facilidad de comercialización de los productos, el medio de transporte es bueno.	Cooperación con el municipio para el desarrollo de proyectos y manejo adecuado de los recursos naturales
BARATOA	Carencia de recursos económicos, falta de capacitación, mercadeo y organización comunitaria	Apoyo a la nueva administración por la gestión participativa y voluntad y capacidad de trabajo	Condiciones climáticas y problemas fitosanitarios	La administración se le ven ganas de trabajar por la comunidad.	Apoyo a los talleres de capacitación por parte de la comunidad y fortalecimiento del sector
EL BOSQUE	Carencia de recursos, espacios reducidos y baja fertilidad de los suelos, problemas de comercialización	Apoyo institucional del municipio, abundancia de recursos naturales, voluntad y unión de la comunidad	Condiciones climáticas y sanitarias adversas, contaminación de aguas por falta de control en el manejo de abonos	Manejo adecuado de los recursos existentes	Mejoramiento de suelos
SAN ANTINIO	Falta de capacitación y de organización comunitaria, lejanía al centro urbano	La calidad de la tierra, ganas de surgir y progresar de sus gentes.	Los prolongados meses de verano, las plagas que en ocasiones diezman los cultivos.	El apoyo que brinda la UMATA y el municipio.	Comunicar a los pobladores interesados en conformar una cooperativa agropecuaria.
CALAVERNAS	Baja fertilidad de suelos, falta de capacitación y de organización comunitaria para el manejo del sector	Vías re acceso, recurso humano, la quebrada posiblemente represable.	La inclemencia del tiempo, la delincuencia común.	Mejoramiento de razas y diversificación de cultivos, La accesoria oportuna por parte de la UMATA.	La facilitación de predios para la explotación de los diferentes cultivos y reforestaciones.
EL OCAN	La baja calidad de la tierra	Ganas de la comunidad de	Los cambios bruscos de	La asistencia oportuna de la	La construcción de las

	tanto para los cultivos como para la explotación pecuaria.	salir adelante y Ansias de buscar rentabilidad.	temperatura, los depredadores y el hurto.	UMATA.	conejas por parte de la comunidad.
OMBITA ALTO	Costos elevados, falta de apoyo institucional a nivel nacional, concientización de las persona	Diversificación de la producción, vías, asistencia técnica, colaboración de la comunidad	Enfermedades, robo de ganado, contaminación de aguas y costos altos de transporte	Aprovechamiento de la mano de obra familiar, mejoramiento de suelos, mejoramiento de razas, apoyo institucional	Capacitación, asistencia técnica, colaboración en el desarrollo de proyectos
MOMBITA LLANO	El desaprovechamiento de la poca cantidad de agua existente.	La pujanza de sus gentes y las ganas de sobresalir.	Los veranos prolongados.	Los nacimientos de agua existente.	Facilitación de terrenos y animales para prácticas.
DIRAVITA ALTO	La distancia a los centros urbanos.	La unión de sus habitantes	Las plagas en los cultivos y huertas.	Que el municipio reserve presupuesto para la colaboración de la vereda.	Disponibilidad de mano de obra para la reforestación.
DIRAVITA LLANO	La emigración de las gentes a los centros urbanos	La ubicación de la vereda	Falta de iniciativa de la comunidad	La facilitación que esta dando la administración	Participación tanto de la comunidad como de la administración
IRBOA	La emigración, venta de los terrenos.	Las ganas de salir adelante.	La inseguridad.	Las ganas de su gente de salir adelante.	Disponibilidad de la mano de obra.
LAS MONJAS	La comercialización de los artículos, falta de tecnología..	La calidad de la tierra, Interés para mejorar la calidad de vida.	Falta de fuentes hídricas, la erosión avanzada, la explotación de calizas	La posibilidad que la empresa privada invierta aquí.	Informar la presencia de enfermedades importantes.
EL TINTAL	La falta de tecnificación	Las ganas de sus gentes de salir adelante.	La comunidad muestra poco interés.	Que haya colaboración por parte del municipio.	La mano de obra no calificada.
GOTUA	Falta de asistencia técnica, falta de mercadeo.	Sus gentes y la cercanía al casco urbano.	Falta de presencia de la administración.	Fomentar estrategias de mercado donde cada vereda exponga sus productos.	Participación activa en los menesteres requeridos.
LA VICTORIA	La falta de comunicación entre sus habitantes	Las fuentes de agua existentes, y las ganas de mejorar.	El sector pecuario se ve afectado por los largos veranos.	La ayuda para el sector pecuario por Parte del municipio	Asistencia a los seminarios, capacitaciones y talleres programados por las diferentes entidades.

SECTOR VIAS

VEREDA	VIAS			ESTADO			PROBLEMAS PRINCIPALES PARA SU CONSERVACION
	P	S	T				
CENTRO	8	7	4	M	M	M	Falta de obras de arte- alcantarillas - El trafico pesado esta deteriorando las vías urbanas- las vías se han descuidado por las anteriores administraciones y falta convocatoria a la comunidad para la conservación de las vías
ALCAPARRAL	8	7	5	R	M	M	Falta de obras de arte, de recebo, falta mantenimiento por parte de la comunidad, mejorar los puentes.
SAN ANTONIO	12	15	5	R	M	M	Falta de obras de arte , falta de recebo, trafico pesado que deteriora las vías, falta de compromiso de las administraciones anteriores para la conservación de la malla vial
DIRAVITA LLANO	11	8	4	R	R	R	Construcción de obras de arte, mantenimiento, despeje de las vías y caminos de herradura.
MOMBITA LLANO	11	8	4	R	R	R	Falta de mantenimiento de vías existentes y construcción de obras de arte.
OCAN	8	4	3	R	R	R	Recebo, ampliación de las vías y falta de maquinaria.
DIRAVITA ALTO	13	14	8	R	R	M	Construcción obras de arte y recebo, alquiler de maquinaria para su conservación.
IRBOA	19	15	9	R	M	M	El invierno y falta de canalización de las aguas lluvias y la distancia del sector a la central
CALAVRNAS	10	8	6	R	R	M	Falta de obras de arte, falta de maquinaria para su mantenimiento.
BARATOA	11	9	7	R	R	M	Falta de recebo y obras de arte.
CARTAGENA	5	3	2	R	R	M	Carpeta asfáltica en asfalto crudo vía principal.
LA VICTORIA	18	15	12	R	M	M	Mantenimiento vías existentes, falta de maquinaria para el debido mantenimiento.
MOMBITA ALTO	17	14	11	R	R	M	Mantenimiento vías primarias y secundarias.

EL BOSQUE				R	R	M	Obra de arte, recebada de las vías
LAS MONJAS	8	5	3	R	M	M	Ampliación de vías y recebo.
EL TINTAL	3	2	2	R	R	M	Ampliación de vías
GOTUA	7	5	3	B	R	R	Falta de mantenimiento de las vías secundarias y terciarias.

P. Primarias

S. Secundarias

T. Terciarias

REQUERIMIENTOS SECTOR VIAL

CENTRO	INFRAESTRUCTURA	DOTACION	OTROS
	Mejoramiento de las vías y en especial control al tráfico pesado, construcción de obras de arte, ampliación de las vías.	Construcción obras de arte vías rurales y mantenimiento apertura de cunetas	Arreglo de vías urbanas, prohibición de tráfico pesado por las vías urbanas, mantenimiento de todas las vías en general.
ALCAPARRAL	Construcción de obras de arte, continuación pavimentación puente changua y vuelta de la marrana, arreglo de puente chulo.	Recebo y mantenimiento de cunetas y ampliación de vías	Apertura de nuevas vías
SAN ANTONIO	Obras de arte, apertura de nuevas vías.	Creación de una asociación para mantenimiento de vías.	Implementación de ruta veredal.
DIRAVITA LLANO	Construcción de alcantarillas, ampliación de vías y construcción puente chiquito.	Contratación de maquinaria y herramientas de trabajo para su mantenimiento y que el sector minero aporte para el mantenimiento de las vías.	Concertación con otros municipios respecto a la vía pantano de Vargas.
MOMBITA LLANO	Solicitar a INVIAS que habilite la vía pantano de Vargas para el bien de los dos municipios.	Recebo de vías y construcción alcantarillas	Conservación y ampliación de las cunetas
OCAN	Pavimentación de la vía puente cabuya hasta alcaparral en asfáltico.	Ampliación vías en general y recebada.	Mantenimiento de vías en general
DIRAVITA ALTO	Ampliación vías en general, construcción obras de arte.	Apertura de nuevas vías	Recebo en general
IRBOA CALAVERNAS	Ampliación vías, mantenimiento de las mismas. Construcción obras de arte, mantenimiento vías principales y secundarias	Limpieza de cunetas y alcantarillas Ampliación vía Saúl Sotaquirá.	Apertura de nuevas vías Recebo de todas las vías
BARATOA	Construcción de obras de arte en todas las vías, pavimentación con asfáltica.	Mantenimiento vías primarias y secundarias	Continuación de mantenimiento de vías en asfáltica.
CARTAGENA	Carpeta en asfáltica o asfalto crudo vía principal río chiquito al espino.	Apertura vía escuela Cartagena a calle primera de Sogamoso	Mantenimiento todas las vías
LA VICTORIA	Apertura nuevas vías, recebo de las mismas.	Consecución de maquinaria para el mantenimiento adecuado de todas las vías	Mantenimiento de vías.
MOMBITA ALTO EL BOSQUE	Mantenimiento el las principales vías Construcción obras de arte, arreglo vía puente roto.	Obras de arte. Recebo en las vías primarias, secundarias y terciarias.	Ampliación de las vías secundarias Ampliación de vías.
LAS MONJAS	Mantenimiento y recebada de todas las vías de la vereda.	Obras de arte	Ampliación de las vías
EL TINTAL	Construcción de aletas del puente de la resaca sobre el canal	Mantenimiento de vías y pavimentación de vías que están empedradas.	Mantenimiento de vías en asfáltica
GOTUA	Reparación de las vías existentes especialmente la de la cascada puesto que una vía intermunicipal y esta en pésimo estado,	Pavimentación vía de don Ernesto González	Ampliación de vías y mantenimiento

PLAN DE GESTION Y RESULTADOS
SECTOR VIAL

VEREDA	DEBILIDADES	FORTALEZAS	AMENAZAS	OPORTUNIDADES	COMPROMISOS
CENTRO	Falta de recursos para la recuperación de la malla vial- Falta de control en la contratación para que las obras se reciban como debe ser- falta de mantenimiento de las vías	La concientización de la comunidad en el desarrollo de los proyectos	La falta de colaboración para el mantenimiento de las vías- Falta de maquinaria	Mejoramiento de la red vial mediante la participación comunitaria con el apoyo de la administración, esto atraería turismo y por ende la economía se reactivara.	Aporte de la mano de obra para el desarrollo de los proyectos
ALCAPARRAL	Las vías secundarias están muy deterioradas y su mantenimiento es costoso y no existen recursos, falta liderazgo para organizar a la comunidad	Existe conciencia en la comunidad sobre la necesidad de mantener las vías	El factor climatológico deteriora mucho las vías	Mejoramiento de la red vial por participación comunitaria	Apoyo de los cultivadores en la conservación de las vías con apoyo de la administración municipal
SAN ANTONIO	Falta de mantenimiento, carencia de alcantarillas, falta de recursos	Apoyo con mano de obra de la comunidad	Estado del clima, deteriora las vías en época de invierno.	Solicitarle el mantenimiento de la red vial al municipio.	Apoyo a la administración en el mantenimiento de la red vial y colocación de la mano de obra
DIRAVITA LLANO	Falta de mantenimiento y apertura de carretables nuevos, deterioro continuo de carretables por las lluvias, falta de motivación a la comunidad.	Mano de obra no calificada, integración de la comunidad para conservar las vías	Daño continuo por las lluvias por falta de alcantarillas	Mejoramiento de las red vial para mejorar la comercialización de los productos, apertura al turismo	Conservación de las vías en buen estado por parte de la comunidad y apoyo de la administración
MOMBITA LLANO	Deterioro vial por el invierno,	Mano de obra para el mantenimiento	La cercanía con el casco urbano.	Mantenimiento de las vías por participación comunitaria	Apoyo a la administración sobre los proyectos viales y suministro de mano de obra para el mantenimiento o apertura de vías
OCAN	Falta de mantenimiento de las vías.	Facilidad para transportar productos agropecuarios	Falta de cunetas y alcantarillas	Aprovechar los recursos del Municipio	Mano de obra de la comunidad para su conservación
DIRAVITA ALTO	Falta de recursos y deterioro por falta mantenimiento	Mano de obra para el mantenimiento	Daño continuo por el invierno	Colaboración de la administración para el mejoramiento de la red vial	Mano de obra y convites para su conservación.
IRBOA	Deterioro total de las vías	La mano de obra para el mejoramiento de las vías	El deterioro por el invierno y la falta de mantenimiento permanente	Facilidad para el transporte de los productos hacia los centros de consumo	Colocar la mano de obra no calificada y organizada para el mejoramiento vial

					en coordinación con la administración
CALAVERNAS	Carencia de recursos financieros y desconocimiento de la comunidad.	Buena voluntad de la comunidad para el mantenimiento vial	El Invierno	Mejorar el comercio y acceso a los centros de consumo	Colaboración con mano de obra y apoyo a los proyectos del municipio
BARATOA	Mantenimiento de vías.	Mano de obra para el mantenimiento.	El clima pues se encarga de dejar en pésimo estado las vías	El apoyo de la administración.	Con la mano de obra no calificada.
CARTAGENA	Falta de presupuesto, falta de unión de la comunidad	Las ganas de la comunidad para que se lleve acabo las obras.	Que algunos lindantes de la apertura de la nueva vía no están de acuerdo y por tanto no ceden sus terrenos	Se debe adecuar la vía para que así el transporte escolar tenga mas acceso a las diferentes viviendas.	Mano de obra no calificada para la ejecución de las obras.
LA VICTORIA	La falta de rutas veredales hace que los pobladores les sea difícil el acceso a productos de la canasta.	Las ganas y el compromiso de sus gentes para con la vereda.	El deterioro de las vías	La voluntad de la administración para con la comunidad veredal.	La mano de obra de los pobladores para cuales quiera de los trabajos
MOMBITA ALTO	La desunión de la comunidad.	Las ganas de trabajar en pro de la vereda	El estado de las vías	La voluntad de nuestro administrador	Mano de obra no calificada
EL BOSQUE	Algunos puentes que están en mal estado.	La unión de la comunidad para el mejoramiento de las mismas.	La falta de obras de arte.	Se hará mas accesible y cómodo, el transporte.	A mantener las vías con mano de obra de los pobladores.
LAS MONJAS	El paso de volquetas y otra maquinaria deteriora las vías.	El transporte se facilita	La cantidad de polvo que en épocas de sequía se levanta hace que los niños se enfermen	Con el mejoramiento de las vías abra mas oportunidades para la comunidad	Apoyar a la administración en todo lo que requiera para bien de la vereda.
EL TINTAL	El deterioro de algunas vías, la estrechez de las mismas.	La cercanía a la central	La misma cercanía a la central	El traslado y comercialización se hará mas cómodo	Con la no de obra no calificada
GOTUA	Algunas vías importantes se encuentran en mal estado interrumpiendo así el desarrollo de la comunidad.	El apoyo de la comunidad para el desarrollo de las obras.	La cercanía al casco urbano hace que el mantenimiento se haga innecesario.	La voluntad de la administración.	A conservar las vías.

**SECTOR
VIVIENDA Y SERVICIOS PUBLICOS**

VEREDA	No vivienda	Hogares Sin Vivienda Propia	No habitaciones x vivienda	No Habitantes x habitación	Viviendas para saneamiento básico	Tipo de Construcción	niveles	SERVICIOS PUBLICOS						
								ACUEDUCTO	ALCANTARILLADO	GAS	EN. ELECTRICA	TV	RADIO	TELEFONO
CENTRO	570	15%	4	2 – 3	10%	Ladrillo Adobe	1-3	100% U	96% U	No	100%	100%	100%	85% U
LAS MONJAS	160	30%	2	6	30%	Ladrillo Adobe	1	90%	No	No	95%	90%	90%	No
OCAN	93	15%	4	3	10%	Ladrillo, bloque	1	90%	Si	No	980%	95%	90%	Si
DIRAVITA ALTO	66	15%	2	4	20%	Adobe y Labrillo	1	70%	No	No	90%	80%	95%	Si
IRBOA	07	35	2	4	40%	Labrillo y adobe	1	90%	No	No	70%	90%	80%	No
CALABERNAS	120	15%	2	5	30%	Ladrillo adobe	1	No	No	No	80%	NO	90%	No
DIRAVITA LLANO	76	15%	3	4	10%	Labrillo Adobe	1	90%	No	No	90%	80%	90%	No
MOMBITA LLANO	39	10%	3	4	20%	Labrillo y adobe	1	58%	No	No	75%	No	90%	No
CARTAGENA	120	30%	2	5	40%	Ladrillo	1	90%	No	No	90%	80%	90%	No
ALCAPARRAL	150	20%	3	5	20%	Ladrillo Adobe	1	90%	No	No	90%	No	95%	No

SAN ANTONIO	200	20%	3	5	30%	Ladrillo Adobe	1	90%	No	No	90%	80%	90%	No
LA VICTORIA	130	10%	2	4	10%	Ladrillo adobe	1	90%	No	No	95%	80%	95%	No
MOMBITA ALTO	38	10%	2	5	10%	Ladrillo adobe	1	90%	No	No	95%	85%	95%	No
BARATOA		20%	2	4	30%	Ladrillo adobe	1	90%	No	No	90%	80%	95%	No
EL BOSQUE	120	20%	2	4	30%	Ladrillo adobe	1	90%	No	No	90%	85%	95%	No
EL TINTAL	98	10%	3	3	20%	Ladrillo	1	95%	Si	No	95%	90%	95%	Si
GOTUA	85	10%	4	3	10%	Ladrillo	1	95%	Si	NO	95%	95%	95%	Si

REQUERIMIENTOS
SECTOR VIVIENDA Y SERVICIOS

CENTRO	INFRAESTRUCTURA	DOTACION	OTROS
	Proyecto de vivienda de Interés Social –Proyecto de Saneamiento básico	Ampliar cobertura de servicios Públicos Mejorar el alumbrado Publico- Remodelar alcantarillado Urbano	Planta Aguas Residuales
LAS MONJAS	Mejoramiento de la vivienda, construcción unidades sanitarias	Ampliar cobertura de servicios Públicos	Ampliar la red de energía eléctrica y el acueducto veredal
OCAN	Mejoramiento de unidades sanitarias, instrucción de un salón comunal.	Saneamiento básico Ampliar la red de servicios públicos.	Ampliación y adecuación de la Red eléctrica.
DIRAVITA ALTO	Mejoramiento de la vivienda existente	Ampliar la red de servicio de acueducto	Diseñar un proyecto para saneamiento básico
IRBOA	Construcción de vivienda y mejoramiento	De unidades sanitarias	Saneamiento básico
CALAVERNAS	Mejoramiento de vivienda, construcción vivienda nueva	Mejoramiento de la red vial para facilitar el programa de vivienda	Programas de saneamiento básico
DIRAVITA LLANO	Mejoramiento de vivienda	Dotar de unidades sanitarias a las familias que faltan	Ampliar la red de acueducto
MOMBITA LLANO	Construcción de viviendas y saneamiento básico	Banco de materiales para facilitar las construcciones	Terminación del proyecto de electrificación
CARTAGENA	Construcción de vivienda nueva, mejoramiento de vivienda	Unidades sanitarias	Electrificación para viviendas sin el servicio
ALCAPARRAL	Mejoramiento de vivienda	De unidades sanitarias, remodelación redes eléctricas	Alumbrado publico, red telefónica
SAN ANTONIO	Mejoramiento de vivienda	Dotación de unidades sanitarias	Ampliación redes eléctricas
LA VICTORIA	Mejoramiento de vivienda	Dotación de unidades sanitarias	Ampliar y mejorar la red de acueducto.
MOMBITA ALTO	Mejoramiento de vivienda	De unidades sanitarias	Ampliar red de acueducto
EL BOSQUE	Construcción salón comunal	Mejoramiento de vivienda	
EL TINTAL	Terminación salón comunal	Repotenciación redes eléctricas	Compra transformador sector la resaca
GOTUA	Consecución de una antena para el mejoramiento de la televisión.	Mejorar el alumbrado publico	Mejoramiento de redes de acueducto y alcantarillado.

PLAN DE GESTION Y RESULTADOS
SECTOR VIVIENDA Y SERVICIOS PUBLICOS

VEREDA	DEBILIDADES	FORTALEZAS	AMENAZAS	OPORTUNIDADES	COMPROMISOS
CENTRO	La gran mayoría no son propietarios, los servicios públicos son deficientes	La capacidad que tiene la población en colaborar con la mano de obra para programas de viviendas el ahorro con que cuentan las familias		Ampliar la cobertura en materia de vivienda con programas que mejoren la calidad de vida y la prestación de buenos servicios públicos	Gestionar los proyectos por parte de la administración y facilitar mano de obra por la comunidad para adelantar los programas
LAS MONJAS	Carecen de propiedades por tanto al ser un sector minero el área de vivienda es mínima	Las ganas de mejorar su modo de vida, existen los materiales para la construcción en el área	La construcción de vivienda propia se ve afectada por la explotación de los recursos minerales.	El empuje de la nueva administración para construir nuevos programas de vivienda y mejorar las existentes para el mejoramiento del nivel de vida	Dar la mano de obra no calificada para adelantar los programas de vivienda y su mejoramiento.
OCAN	Falta de alumbrado público y mantenimiento de redes.	.La unión de la comunidad, la ubicación geográfica esta muy cerca del casco urbano	Los recursos del municipio son mínimos para solucionar estos problemas	Se incluya dentro desprograma de vivienda rural a la vereda	Suministrar la mano de obra calificada y no calificada y el buen uso a los materiales de construcción
DIRAVITA ALTO	Falta de seguimiento por parte de la comunidad y la administración a los programas y servicios públicos que se realizan en la vereda	La capacidad que tiene la vereda para colaborar con la mano de obra para el mejoramiento de sus viviendas y los aportes para la solución de los problemas	La falta de colaboración de los propietarios de la tierra para que los arrendatarios cuenten con un techo propio	La realización de proyectos que mejoren el nivel de vida y la ayuda del gobierno para solucionar el problema de vivienda a los sectores menos favorecidos	Por parte de la administración : Gestionarlos recursos para los programas de vivienda de interés social y la comunidad en aportar la mano de obra
IRBOA	La falta de pobladores.	La gente que aun queda	No cuenta con un lote propio para solucionar los problemas de vivienda	La inclusión en los programas de vivienda y el mejoramiento de los niveles de vida	Voluntad para la prestación de mano de obra y mejoramiento de vivienda.
CALAVERNAS	No se tiene recursos para la solución de estos problemas.	Las vías y la ubicación, la topografía permiten que se adelanten los programas.	Sino hay solución a las necesidades primarias la población se vera obligada	Que la administración subsidie estos proyectos.	Facilitar la mano de obra

			a desplazarse al centro urbano.		
DIRAVITALLANO	Vías de comunicación, transporte de materiales	La colaboración de sus gentes	Que un 50% de la población no tiene recursos.	La integración de la comunidad y la coyuntura municipal, para hacer efectivo el proyecto	Facilitar la mano de obra
MOMBITA LLANO	La carencia y de recursos	Mano de obra y unión de la comunidad para adelantar los proyectos	La falta de recursos y definición de un programa que facilite el proyecto para vivienda	El mejoramiento de la calidad de vida	Mano de obra no calificada para adelantar los programas
CARTAGENA	Ausencia de programas y seguimiento de los proyectos.	Mano de obra no calificada y el apoyo por parte de la administración para adelantar los programas	Carencia de recursos y un banco de materiales	Tener vivienda propia y elevar los niveles de vida	Prestar la mano de obra para adelantar los programas
ALCAPARRAL	Falta de presupuesto	Acceso fácil a los sitios de remodelación.	Incremento de las tarifas del alumbrado publico.	Cofinanciacion por parte del municipio y electrificadota.	Voluntad de apoyo de la comunidad.
SAN ANTONIO	Falta de recursos propios para ejecutar los proyectos.	La mano de obra calificada y no calificada para llevar acabo los proyectos.	La distancia considerable al centro urbano incrementa los costos de la ejecución de los proyectos.	Alta probabilidad de cofinanciación	Contribución de los pobladores.
LA VICTORIA	La ubicación geográfica limita el desarrollo de los proyectos.	Coofinanciación por parte del adjudicatario de los proyectos.	Que la población es relativamente joven y si no se solucionan los problemas tienden a emigrar.	La alta cofinanciacion que ofrecen las entidades de orden nacional.	Disposición de cofinanciacion por parte de la comunidad.
MOMBITA ALTO	La limitación para el desarrollo de los proyectos	La calidad de sus gentes y el interés por su progreso.	Carencia de recursos.	El apoyo de la administración.	Mano de obra no calificada
EL BOSQUE EL TINTAL	La mala calidad del servicio de electricidad	Las ganas de sus gentes de progresar y salir adelante.	La falta de recursos propios.	Que el municipio los financie para los proyectos venideros.	Prestar la mano de obra necesaria para adelantar los trabajos.
GOTUA	La falta de recursos propios para llevar acabo los programas.	La unión de sus gentes y el interés en el progreso de su comunidad.	La carencia de algunos servicios.	La buena voluntad de la administración.	Disposición de sus pobladores en generar la mano de obra para llevar acabo los proyectos.

**SECTOR
CONVIVENCIA CIUDADANA, EMPLEO Y POBLACION VULNERABLE**

VEREDA	VIOLENCIA INTRAFAMILIAR	SEGURIDAD	EDUCACION SEXUAL	DROGADICCION Y ALCOHOLISMO	PROTECCION RECURSOS NATURALES
CENTRO	Violencia intrafamiliar perdida de valores en la juventud	La inseguridad se incrementa notablemente.	Libertinaje aumento embarazos falta de campañas institucionales	Alcoholismo en adultos y jóvenes atribuido a la carencia de actividades recreacionales y a la perdida de valores	Dstrucción de recursos naturales, contaminación hidrográfica por el mal uso de los abonos y fungicidas
LAS MONJAS	Violencia intrafamiliar	Abigeato y asalto propiedad ajena no hay presencia policial	Libertinaje y faltas de campañas en este aspecto	Presencia de Alcoholismo	Dstrucción de recursos naturales
OCAN	En escala menor	Abigeato y asalto propiedad ajena no hay presencia policial	No se han generado campañas de prevención	Alcoholismo	Excelente medio ambiente y cultura para la protección de recursos
DIRAVITA ALTO	Violencia intrafamiliar	Abigeato no hay presencia de la Policía	No existen campañas de educación sexual	Problemas de alcoholismo	Dstrucción de recursos naturales
IRBOA	Violencia intrafamiliar, desamparo de la niñez	Atracos en la vía, abigeato y hurto sin presencia policial	Libertinaje en la juventud y falta de orientación sexual	Alcoholismo por carencia de medios diferentes de distracción	Dstrucción de recursos naturales y mucha siembra de eucaliptos
CALAVERNAS	Violencia intrafamiliar - desunión del hogar	Robo de ganado	Libertinaje en la juventud	Problemas de alcoholismo	Recursos naturales desprotegidos
DIRAVITA LLANO	Violencia intrafamiliar - desunión del hogar	Robo de ganado	Falta de campañas de educación sexual	Problemas de alcoholismo	Recursos naturales desprotegidos
MOMBITA LLANO	Violencia intrafamiliar	Robo de ganado	Falta de educación sexual en la juventud	Consumo de bebidas alcohólicas	Tala de árboles
CARTAGENA	Violencia intrafamiliar Niños desamparados	Robo de ganado y atracos	Falta de programas de educación sexual	Consumo de alcohol en la juventud y algunos casos de drogadicción	Falta proteccion medio ambiente
DEMÁS VEREDAS SAN ANTONIO, ALCAPARRAL LA VICTORIA, MONBITA ALTO, EL BOSQUE, TINTAL GOTUA	Violencia intrafamiliar perdida de valores en la juventud	La inseguridad se incrementa notablemente.	Libertinaje aumento embarazos falta de campañas institucionales	Alcoholismo en adultos y jóvenes atribuido a la carencia de actividades recreacionales y a la perdida de valores	Dstrucción de recursos naturales, contaminación hidrográfica por el mal uso de los abonos y fungicidas

EMPLEO

VEREDA	ACTIVIDAD PRINCIPAL PARA LA GENERACION DE EMPLEO	SALARIO DIARIO INCLUIDO ALIMENTACION	PROBLEMAS PRINCIPALES PARA LAGENERACION DE EMPLEO
CENTRO	La industria, comercial y sector informal	\$ 10.000.00	Carencia de una política para la generación de empleo por falta de agremiaciones productivas o generación de microempresas artesanales, por no aprovechar las ventajas comparativas para el desarrollo Turístico
LAS MONJAS	Las épocas de cosecha	\$5.000.00	Falta de políticas de generaciòn de empleo y capacitación a los pobladores
OCAN	Ganaderas	\$5.000.00	Falta de trabajo asociado e incentivos
DIRABITA ALTO	Agrícolas y casera	\$5.000.00	Falta de capacitación en áreas y tecnificación de cultivos
IRBOA	Ganadera y artesanal de subsistencia	\$3.000.00	Falta de organizaciones asociativas, falta de capacitación e incentivos para la creación de microempresas.
CALAVERNAS	Agrícola y Ganadera	\$3.000.00	Falta de capacitación, pues la gente no esta en capacidad de desempeñar el poco empleo que hay
DIRAVITA LLANO	Agrícola y Ganadera	\$5.000.00	Falta de capacitación, de tecnología de mejorar la productividad y de diversificar la producción
MOMBITA LLANO	Agrícola, ganadera	\$ 5.000.00	Falta de creación de microempresas, de capacitación, de mercadeo, de explotación del sector ganadero y agrícola
ALCAPARRAL	Agrícola, ganadera	\$6.000.00	Falta de recursos económicos para la producción de empleo
SAN ANTONIO	Agrícola y ganadera	\$5.000.00	Falta de unión entre la comunidad.
LA VICTORIA	Agrícola	\$5.000.00	Falta de políticas de generaciòn de empleo
MOMBITA ALTO	Agrícola	\$5.000.00	Falta de organización de la comunidad.

EL BOSQUE	Agrícola	\$4.000.00	Falta de unión
EL TINTAL	Ganadera	\$5.000.00	La falta de mas microempresas
GOTUA	Ganadera	\$6.000.00	Falta tecnificación y microempresas
CARTAGENA	La agricultura y la ganadería	\$5.000.00	La producción agrícola y ganadera es en pequeña escala y por lo tanto la generación de empleo es mínima.

	NECESIDADES	DOTACION	OTROS
CENTRO	Desarrollar el Turismo, microempresas de comercialización y artesanales. Impartir educación para mejorar la convivencia ciudadana, mejorar la seguridad y establecer programas de recreación para prevenir la drogadicción y el alcoholismo	Mejorar los equipos para los talleres artesanales del colegio, promover campañas de seguridad ciudadana y de control de bebidas embriagantes a menores de edad. Crear mecanismos de seguridad – Radioteléfonos – para comunicación con la policía para la prevención de delitos	integrar a la comunidad en microempresas para la comercialización de los productos y a los padres de familia en la unión familiar y el control que deben ejercer sobre sus hijos, evitar la violencia intrafamiliar y afianzar los valores humanos
OCAN	Creación de una oficina que divulgue nuestras riquezas turística y cree la ruta turística	Falta de capacitación y comercialización de los productos	Capacitación para la convivencia ciudadana y el rescate de valores familiares
DIRABITA ALTO	Creación de microempresas manufactureras y de alimentos. Apoyo a las madres cabezas de hogar en la formación de sus hijos.	Capacitación y dotación a los talleres en la formación de ceramistas y artesanos. Creación y dotación de hogares comunitarios	Promover la protección de los ancianos , la niñez y la población vulnerable mediante el programa de protección y actividades recreacionales
IRBOA	Creación de microempresas turísticas, artesanales y de alimentos. Integración de la policía con la comunidad para la prevención de los delitos	Dotación de elementos a los talleres para capacitación a la población en artesanías y capacitación para la explotación turística	Conformación de programas ecológicos, capacitación en telares, piscicultura, limpieza agrícola. Patrocinar los hogares de Protección a la niñez, las madres comunitarias, protección del anciano
CALAVERNAS	Creación de microempresas agrícolas y ganaderas Creación de actividades culturales, recreacionales y religiosas que permitan la integración y el sano esparcimiento	Capacitación con buenos instructores y protección ala juventud para rescatar los valores perdidos. Involucrar mas a la policía con la comunidad	Concienciar a la comunidad en la protección de los recursos naturales, conformar grupos de apoyo para la defensa de la población vulnerable.
DIRAVITA LLANO	Creación de microempresas agrícolas y ganaderas Creación de actividades culturales, recreacionales y religiosas que permitan la integración y el sano esparcimiento	Capacitación con buenos instructores y protección ala juventud para rescatar los valores perdidos. Involucrar mas a la policía con la comunidad	Concienciar a la comunidad en la protección de los recursos naturales, conformar grupos de apoyo para la defensa de la población vulnerable.
MOMBITA LLANO	Microempresas para el aprovechamiento de los recursos naturales, las artesanías y comercialización de productos	Capacitación y conformación de granjas artesanales y agrícolas para el mejoramiento de la producción y las razas	Control de las autoridades para el consumo de bebidas embriagantes en la juventud, capacitación a los hogares para la recuperación de valores
ALCAPARRAL	Creación de microempresas y programas para la tercera edad, la niñez y la protección de discapacitados	Capacitación y creación de talleres populares para aprender las artes de la cerámica, artesanías, tejidos, etc.	Integrar a la policía y el ejercito para el control de bebidas alcohólicas en la juventud y prohibir su consumo y venta en la población menor de 18 años
DEMÁS VEREDAS	Creación de microempresas agrícolas y ganaderas Creación de actividades culturales, recreacionales y religiosas que permitan la integración y el sano esparcimiento	Capacitación con buenos instructores y protección a la juventud para rescatar los valores perdidos. Involucrar mas a la policía con la comunidad	Concienciar a la comunidad en la protección de los recursos naturales, conformar grupos de apoyo para la defensa de la población vulnerable.

PLAN DE GESTION Y RESULTADOS CONVIVENCIA CIUDADANA -EMPLEO -SEGURIDAD Y POBLACION VULNERABLE					
VEREDA	DEBILIDADES	FORTALEZAS	AMENAZAS	OPORTUNIDADES	COMPROMISOS
CENTRO	Falta de empleo, de cultura ciudadana, de identidad con el municipio y la perdida de valores, el aumento del alcoholismo, drogadicción y promiscuidad de la juventud	La capacidad de la población para generar fuentes de empleo y la educación que reimparte en el colegio para la convivencia ciudadana	La explotación inadecuada de los recursos naturales, la individualidad, la perdida de valores y la generación de violencia entre la familia	La unión para el logro del aumento de empleo, los recursos sin explotar, la conformación de talleres artesanales y la facilidad de acceso a los mercados. La capacitación en la recuperación de los valores	Fortalecer la convivencia ciudadana para el mejoramiento del nivel de vida y el trato comunitario. Comprometer a la empresa privada en la generación de empleo- Realizar actividades de o integración deportivas y culturales.
LAS MONJAS	Falta de trabajo asociado, perdida de valores e integración de la comunidad	Apoyo institucional	La falta de integración y la publicidad que influye sobre la juventud generando perdida de las sanas costumbres	La unión para el logro de mejorar el nivel de vida	Fortalecer la convivencia ciudadana y generar una cultura del entendimiento e integración para la disminuir los índices de maltrato y violencia.
OCAN	Falta de organización y capacitación y de generación de proyectos comunitarios	Excelente medioambiente y conservación de fauna y flora	Explotación indebida de los recursos naturales	Es una comunidad sana y unida, con excelente ubicación y con recursos naturales para explotar turística mente	Preservar los recursos naturales, inculcar en la niñez y la juventud las buenas costumbres y apoyar los proyectos de la administración.
DIRABITA ALTO	Falta de organización y comunicación entre la comunidad, no hay incentivos, no hay capacitación, perdida de valores, violencia intrafamiliar	Optimas condiciones del medio y el espacio para el desarrollo de actividades tendientes al mejoramiento del empleo, la convivencia ciudadana y la protección de los mas necesitados	Desunión de la comunidad, emigración de los habitantes, falta de recursos económicos, perdida de valores, falta de actividades culturales y deportivas	Colaboración institucional para el mejoramiento de los niveles de vida	Organización para el logro de unos objetivos claros dirigidos por los entes nacionales – SENA y la administración local, para elevar el empleo y la convivencia ciudadana
IRBOA	Inconciencia comunitaria en aspectos asociativos, ausencia de sitios de esparcimiento, ausencia de microempresas para generación de empleos, no utilizar los recursos naturales para explotación turística	Recursos naturales abundantes, comunidad laboriosa, abundancia de cuencas hidrográficas, talento humano	Precios agrícolas muy bajos, falta de tecnificación, depredación del medio ambiente contaminación de los ríos cambios bruscos de clima. Carencia de medios de distracción que permiten el incremento del alcoholismo y	Relaciones entre la comunidad y la administración en beneficio social, explotación controlada de los recursos naturales, campañas de protección de la población vulnerable	Organización comunitaria para la generación de empleo, capacitación en cultura ciudadana para evitar la violencia intrafamiliar y rescatar los valores perdidos. Integración de la juventudes eventos que permitan la sana recreación

			drogadicción		
CALAVERNAS	Falta de conocimiento que permita mejorar la productividad y diversificación de actividades	Buenas tierras , la disposición de las personas en mejorar el sector	El mercadeo y la falta de solidaridad para colaborar con las personas menos favorecidas	Mejorar la calidad para encontrar mejores canales de comercialización. Apoyar mediante capacitación a los padres de familia para prevenir el consumo de licores y drogas en la población	Fomentar la cultura ciudadana y capacitar a la población para el mejoramiento de su nivel de vida y el sano esparcimiento

DIRAVITA LLANO	Falta de conocimiento que permita mejorar la productividad y diversificación de actividades	Buenas tierras, la disposición de las personas en mejorar el sector	El mercadeo y la falta de solidaridad para colaborar con las personas menos favorecidas	Mejorar la calidad para encontrar mejores canales de comercialización. Apoyar mediante capacitación a los padres de familia para prevenir el consumo de licores y drogas en la población	Fomentar la cultura ciudadana y capacitar a la población para el mejoramiento de su nivel de vida y el sano esparcimiento
MOMBITA LLANO	Falta de iniciativa y recursos, pérdida de valores, paternalismo del estado, libertinaje en la juventud	La conciencia de creación de microempresas, el medio ambiente, las microempresas artesanales de alimentos el talento humano	Los bajos precios del mercado, la falta de capacitación, la influencia de las malas costumbres en la juventud, la violencia intrafamiliar, la desunión familiar	La creación de grupos asociativos y la concientización de la comunidad y la administración del rescate de los valores humanos	Conformación de grupos asociativos, el apoyo de la administración para mejorar los niveles de vida.
ALCAPARRAL	Falta de continuidad de programas institucionales, falta de capacitación y falta de promoción de nuevas actividades para el desarrollo de la comunidad	Grandes extensiones de terreno inutilizados, abundantes recursos naturales, fácil control para la prevención de los delitos y el talento humano	La carencia de recursos y la falta de control de los mercados, la pérdida de los valores humanos y la carencia de recursos del municipio para implementar campañas que mejoren el nivel de vida	El aprovechamiento de nuestros recursos naturales, la conformación de microempresas que permitan mayores ingresos	Adelantar campañas institucionales para el control de drogadicción, sexualidad, ayuda a la niñez, a los ancianos y a los discapacitados y Mejoramiento de las relaciones interpersonales para prevenir la desunión familiar.
DEMÁS VEREDAS	Falta de iniciativa y recursos, pérdida de valores, paternalismo del estado, libertinaje en la juventud	La conciencia de creación de microempresas, el medio ambiente, las microempresas artesanales de alimentos el talento humano	Los bajos precios del mercado, la falta de capacitación, la influencia de las malas costumbres en la juventud, la violencia intrafamiliar, la desunión familiar	La creación de grupos asociativos y la concientización de la comunidad y la administración del rescate de los valores humanos	Conformación de grupos asociativos, el apoyo de la administración para mejorar los niveles de vida.

8 OBJETIVOS, ESTRATEGIAS Y POLITICAS

En esta parte se Identifica una realidad, plasmada de la mejor manera posible en el diagnostico, y si realmente los objetivos, estrategias y políticas señaladas al inicio del documento se van hacer evidentes en el municipio de FIRAVITIBA y cual es la solución que requiere de unas necesidades básicas, pero además como orientar el desarrollo con un fin determinado BUSCAR EL DESARROLLO DE TODA SU POBLACION CONSERVANDO LOS RECURSOS NATURALES Y UN DESARROLLO AUTOSOSTENIBLE, consolidando identidad territorial y general, CONSOLIDANDO SUS RELACIONES REGIONALES ENTRE LOS MUNICIPIOS CIRCUNVECINOS EN EL LOGROS DE UNOS OBJETIVOS GENERALES.

8.1. OBJETIVOS GENERALES

Además De los ya señalados, en el presente plan de desarrollo busca mejorar las condiciones de vida de los habitantes de FIRAVITIBA, a través de la integración socioeconómica del municipio, de la cobertura de las necesidades básicas de la población, de la recuperación y conservación del medio ambiente, de la integración regional, de la productividad y rentabilidad familiar y del fortalecimiento de las finanzas municipales. Se espera que el final del plan se tengan las mínimas condiciones en cuanto a los servicios, integración intra e intermunicipal.

Como objetivo buscado tal como lo señala la Constitución Nacional, está el de favorecer al sector más vulnerable de la población con necesidades básicas insatisfechas mediante cubrimiento de los servicios básicos.

8.2. ESTRATEGIAS

La recopilación de la información sintetizada en el diagnóstico municipal del municipio de FIRAVITIBA, nos indica la presencia de los problemas sociales y económicos especialmente, los bajos niveles de integración, la baja cobertura en los servicios básicos, un impacto sobre el medio ambiente, un saneamiento fiscal y el manejo de los recursos municipales. Para lo cual se formula un Plan de Desarrollo que contenga 5 ESTRATEGIAS:

8.2.1. ESTRATEGIAS DE INTEGRACION

Con esta estrategia se busca lograr la integración socioeconómica y cultural, mediante el fortalecimiento de la identidad en el municipio y tiene componentes tal diversos como el programa vial, el fomento de la cultura, fomento a la participación y organización comunitaria, diversificación de la producción agrícola, fomento del ecoturismo, conformación de grupos artesanales, mejoramiento de medios de comunicación entre otros.

Estos componentes de la estrategia de integración confluyen en cuanto buscan un solo objetivo que es el lograr una identidad regional, un sentido de pertenencia, que a su vez contribuirá al mejoramiento de la calidad de vida y el fortalecimiento de la entidad territorial.

Esta estrategia articula distintos aspectos de la comunitaria e individual con el medio ambiente y la infraestructura de servicios básicos.

8.2.2. ESTRATEGIA PARA EL MEJORAMIENTO SOCIAL

Es la acción mínima para mejorar la calidad de vida dentro del municipio y contempla: El mejoramiento de servicio de acueducto, implementación de un sistema de saneamiento básico, ampliación de coberturas en servicios como la salud, la educación, la asistencia técnica agropecuaria, protección a la vejez, los niños, las madres cabezas de hogar, la población desplazada y en general todos aquellos aspectos para satisfacer las necesidades básicas.

Esta estrategia se inscribe en una política nacional y tiene prelación en el Plan respecto de los recursos. Se propone entonces cubrir las necesidades básicas para en el futuro dedicar esfuerzos a otros sectores no menos importantes por ello repropone las siguientes estrategias.

8.2.2.1 Estrategia Equipamiento Básico y de Servicios

8.2.2.2 DE SALUD:

- OBJETIVO Remodelar y ampliar el Centro de salud, equipos, y personal médico permanente que preste el servicio a la población cuando sea requerido, suministro de medicamentos a la población con pobreza absoluta. También la participación activa de la comunidad en los programas de promoción y prevención y hacer participe al conjunto de la comunidad del Plan de atención básica.

- ESTRATEGIA:
 1. Ampliar la cobertura del Régimen Subsidiado mediante la asignación de recursos propios para garantizar la afiliación de las personas de escasos recursos a una ARS.
 2. Desarrollar programas de promoción y prevención aprovechando los recursos del 4.01 del Régimen Subsidiado y el Programa de Atención básica (PAB) orientado hacia los sectores menos favorecidos.
 3. Fortalecer la Empresa Social del estado Centro de Salud.
 4. Desarrollar programas especiales en salud para el adulto mayor y la población vulnerable

- METAS.
 1. Llegar a cubrir al 100% de la población de escasos recursos en materia de salud .
 2. Beneficiar el 100% de la población vulnerable
 3. Disminuir los porcentajes de las enfermedades tradicionales mediante el programa de Promoción y prevención.
 4. Optimizar los servicios de la E.S.E. Centro de Salud

- PROYECTOS
 1. Ampliación régimen subsidiado
 2. Salud Publica
 3. Convenio PNUD. Nuevo Sisben.
 4. Programas población vulnerable- Adulto mayor, Niñez, Madres cabezas de hogar, Población desplazada, discapacitados, etc.
 5. Plan de Atención Básica y P y P

8.2.2.3 DE EQUIPAMIENTO URBANO: Se requiere con especial atención la remodelación o adecuación del Palacio Municipal; el manejo racional, adecuado y óptimo de la plaza de mercado, y la conservación del casco histórico del centro Urbano, protección del espacio público, de parques.

- **ESTRATEGIA:**

1. La asignación de recursos para garantizar la conservación de los edificios y lugares públicos.
2. La conformación de una curaduría Urbana para el control de las construcciones para la preservación del patrimonio histórico
3. Fortalecer la oficina de Planeación para controlar las construcciones y el respeto del espacio Público.

- **METAS.**

1 Mantener en buen estado y en condiciones óptimas los edificios públicos y garantizar que los servicios que se prestan en ellos sean de calidad óptima

- **PROYECTOS**

1. Adecuación Palacio Municipal
2. Adecuación otros edificios públicos
3. Mantenimiento Parques.

8.2.2.4. DE EDUCACION:

OBJETIVO

Crear conciencia en la necesidad de la educación, con el fin de ampliar el número de estudiantes, especialmente en el área rural; el mejoramiento y sostenimiento de los establecimientos educativos, a través de la dotación de planta física, biblioteca, laboratorios y botiquín escolar. La implementación de programas de educación no formal y el fortalecimiento de las modalidades educativa y agropecuaria de la básica secundaria y media vocacional.

- **ESTRATEGIA:**
 1. Desarrollar programas de capacitación a la comunidad para crear conciencia de educar a sus hijos como un derecho constitucional que les asiste
 2. Desarrollar programas de capacitación a los docentes para elevar la calidad de la educación.
 3. Fomentar incentivos a los alumnos para que rematriculen en los centros educativos del Municipio.
 4. Hacer llamativos los centros educativos mediante la dotación de medios informativos ágiles como el Internet, mejoramiento de las instalaciones, restaurantes escolares y transporte escolar.
 5. Cofinanciar proyecto de educación para el mejoramiento y construcción de establecimientos educativos
- **METAS.**
 1. Ampliar la cobertura de estudiantes durante el cuatrenio
 2. Mejorar la calidad de la educación
 3. Mejorar el servicio de los restaurantes escolares
 4. Capacitar al magisterio.
 5. Integrar a los padres de familia en el proceso de aprendizaje
- **PROYECTOS**
 1. Calidad educativa
 2. Cofinanciación proyectos de educación ley 21
 3. Restaurantes escolares.
 4. capacitación docentes
 5. Subsidios escolares
 6. Mantenimiento establecimientos educativos.

8.2.2.5. DE SANEAMIENTO BASICO:

OBJETIVO Ampliar la cobertura del acueducto municipal y controlar este servicio a través de medidores, remodelar mediante un plan integral el alcantarillado municipal y ampliar la red de alcantarillado, construir las planta de tratamiento de aguas de acueducto rurales y la planta

de tratamiento de aguas residuales y optimizar sus servicios., mejorar el saneamiento básico de las viviendas que lo requieran

- **ESTRATEGIA:**

1. Asignar los recursos para la remodelación del alcantarillado municipal
2. Evaluar el manejo de las aguas residuales.
3. Cofinanciar con entidades nacionales el programa de saneamiento básico en el sector rural
4. Desarrollar programas de manejo de residuos sólidos y protección del medio ambiente

- **METAS.**

1. Remodelar el alcantarillado municipal.
2. Construir la planta de tratamiento de aguas residuales
3. Construir Plantas de tratamiento de agua para los acueductos verdes
4. Dotar de saneamiento básico a las viviendas de los sectores menos favorecidos incluyéndolos dentro del programa de saneamiento básico

- **PROYECTOS**

1. Plan integral del alcantarillado Municipal
2. Construcción de Planta de Tratamiento De Aguas residuales
3. Manejo de residuos sólidos
4. Saneamiento básico de viviendas sector rural

8.2.2.6.VIVIENDA.

OBJETO

Adelantar programas de vivienda dentro de las políticas señaladas por el Gobierno Nacional y con la colaboración del banco Agrario y mejorar las viviendas existentes con el programa de saneamiento básico.

- **ESTRATEGIA:**
 1. Contratar los estudios para llevar a cabo programas de vivienda de interés social en el sector rural conjuntamente con un programa de saneamiento básico.
 2. Incentivar en la población el ahorro programado para poder tener acceso a los subsidios.
 3. Fortalecer el fondo de vivienda de interés social y fomentar los proyectos por autoconstrucción.
 4. Cofinanciar con entidades nacionales programas de vivienda de interés social y saneamiento básico
- **METAS.**
 1. Desarrollar programas de construcción de vivienda de interés social
 2. Ejecutar los programas de mejoramiento de vivienda en el sector rural donde se vean beneficiados en su gran mayoría los estratos 1 y 2.
- **PROYECTOS**
 1. Cofinanciación proyectos de vivienda de interés social
 2. Mejoramiento de vivienda- saneamiento básico

8.2.2.7.DE CULTURA Y RECREACION:

OBJETO Apoyo y fomento a la realización de eventos culturales y deportivos; rescatar y preservar la identidad cultural, crear sitios de recreación y esparcimiento, conformar caravanas eco turísticas

- **ESTRATEGIA:**
 1. Fomentarla Conformación de escuelas deportivas
 2. Incentivar en la población mediante programas culturales en el fomento de la cultura e identidad
 3. Apropiar las partidas necesarias para el fomento de la cultura y el deporte
 4. Fomentar los eventos deportivos y culturales y generar los medios para el logro del objetivo
 5. Cofinanciar con entidades nacionales la adecuación y construcción de escenarios culturales y deportivos

- METAS.
 1. Patrocinar a los deportistas en las diferentes ramas en la representación del municipio en justas deportivas
 2. Conformar la banda de músicos
 3. Apoyar los juegos intercolegiales y dotar a los deportistas de implementos deportivos
 4. Mejorar los campos deportivos de las escuelas y colegios
 5. Promover el folclor y la identidad cultural.
- PROYECTOS
 1. Apoyo a eventos culturales y deportivos
 2. Dotación Implementos deportivos
 3. Pagos instructores deportivos y para la banda
 4. Fomento de la cultura y el deporte

8.2.2.8. De PROTECCION ADULTO MAYOR, LA NIÑEZ, LA JUVENTUD Y LA POBLACION VULNERABLE.

- OBJETIVO.

Fomentar los programas de programas y proyectos para protección del adulto mayor, consolidar el Consejo Municipal de la Juventud y formular a través de estas campañas para prevenir la violencia intrafamiliar, violencia infantil, abusos sexuales, consumo de drogas, alcoholismo, promiscuidad y fomentar cultura ciudadana y el rescate de los valores

- . ESTRATEGIA:

1. Apropiar las partidas para cofinanciar los proyectos de protección adulto mayor ,de la niñez desamparada
2. Generar actividades dentro del PAB en atención de este sector.
3. Realizar convenios interadministrativos con entidades departamentales y nacionales para consolidar el programa de proteccion ala niñez y al adulto mayor.
4. Cofinanciar los clubes juveniles y prejuveniles
5. Apropiar las partidas para la población desplazada y la indigente

- METAS.

1. Prestar el servicio al 100% de los adultos mayores desprotegidos
2. Dotar a los restaurantes escolares para que presten excelente servicio y se cubra al 100% de la población escolar.

3. Hacer de los clubes juveniles y prejuveniles escenarios de cultura y convivencia ciudadana
4. Mediante campañas de prevención y promoción disminuir los indices de alcoholismo y drogadicción.

- PROYECTOS

1. Proyecto adulto mayor
2. Proyecto restaurantes escolares
3. Clubes juveniles
4. Población Vulnerable
5. PAB

8.2.2.9. ELECTRIFICACIÓN , TELEFONÍA Y GAS DOMICILIARIO:

OBJETIVO Extensión de redes eléctricas , ampliación de la cobertura de teléfonos para algunos sectores rurales que no han sido cubiertos y suministro al sector urbano de gas domiciliario

ESTRATEGIA:

1. Apropiar las partidas para cofinanciar con la electrificadora la extensión de la red eléctrica
2. Mejorar el servicios de alumbrado Publico
3. Realizar las gestiones necesarias para la extensión del servicio de telefonía y de gas natural

- METAS.

1. Cubrir el 100% de la población con sistema de red eléctricas
2. Mejorar el alumbrado publico y gestionar la financiación del 100% de esas tarifas mediante acuerdo con el concejo municipal

- PROYECTOS

1. Extensión de la red eléctrica

8.2.2.10. DESARROLLO DE LA ECONOMÍA LOCAL: Diversificación de la producción agrícola, fortalecimiento de la asesoría técnica, implementación de nuevas tecnologías que incrementen la producción y la productividad agrícola y ganadera, estímulo a la generación de empleo en este sector. Se requiere de la creación de un centro de acopio y canales de comercialización y diversificación en la producción agropecuaria que faciliten la llegada de productos a centros de consumo. Capacitación para la conformación de microempresas de comercialización de alimentos típicos y capacitación en la conformación de microempresas que exploten la cerámica tejidos y productos agroindustriales

- **ESTRATEGIA:**
 2. Diseños de programas de cultivos alternativos que permita la comercialización de los productos
 3. Diseño de un programa de parcelas demostrativas para la diversificación de los productos
 4. Asistencia agropecuaria permanentes a los pequeños y medianos productores
 5. Mejoramiento de las razas para mejorar la calidad del ganado mediante inseminación artificial
 6. Impulsar la conformación de microempresas campesinas
 7. Capacitar a la población sobre el manejo de abonos para no contaminar las fuentes de agua
 8. Conformación de microempresas para incentivar las artesanías : tejidos, cerámica etc.

- **METAS.**
 1. Mejorar la productividad mediante capacitación y asistencia técnica
 2. mejorar en un 80% las razas mediante la inseminación artificial
 3. Generar microempresas para la generación de empleo a través de la comercialización de productos o de formas artesanales
 4. Fomentar la huerta casera y la diversificación de la producción.

- PROYECTOS

1. Fortalecimiento de la UMATA
2. Programas de capacitación para la diversificación agropecuaria

8.2.2.11. VÍAS Y TRANSPORTES: Se requiere de una adecuación, mejoramiento y mantenimiento en la infraestructura vial, al igual que un transporte interveredal más continuo.

- ESTRATEGIA:

1. Contratar los estudios para llevar a cabo programas de vivienda de interés social en el sector rural conjuntamente con un programa de saneamiento básico
2. Incentivar en la población el ahorro programado para poder tener acceso a los subsidios
3. Fortalecer el fondo de vivienda de interés social y fomentar los proyectos por autoconstrucción
4. Cofinanciar con entidades nacionales programas de vivienda de interés social y saneamiento básico

- METAS.

1. Desarrollar programas de construcción de vivienda de interés social
2. Ejecutar los programas de mejoramiento de vivienda en el sector rural donde se vean beneficiados en su gran mayoría los estratos 1 y 2.

- PROYECTOS

1. Cofinanciación proyectos de vivienda de interés social
2. Mejoramiento de vivienda- saneamiento básico

8.2.2.12 TURISMO: Fomentar y promocionar el potencial turístico existente en el municipio, aprovechando la ubicación del municipio, promoviendo el ecoturismo

ESTRATEGIAS

1. Diseñar programas semanales de divulgación de cultura y folclor regional
2. Adecuar Los centros turísticos y la Casa de la Cultura convertirla en un centro de exposiciones
3. Fomentar programas para microempresarios en el campo de las artesanías
4. Institucionalizar un día turístico dentro del marco de las festividades
5. Fomentar con los municipios aledaños estrategias para brindar al visitante garantías y en especial capacitar a los dueños de restaurantes, hospedajes, cafeterías etc. en la atención al cliente foráneo
6. Brindar seguridad y hacer conocer mediante folletos, revistas, etc., los valores culturales y arquitectónicos que se poseen.

METAS

1. Atraer al turista mediante la divulgación en calendarios, afiches, mapas viales de los sitios turísticos de la región
2. Hacer conocer a nivel nacional la riqueza arquitectónica y sus aspectos religiosos y culturales y sus riquezas naturales

PROYECTOS

1. Casa de la Cultura
2. Programa de Capacitación
3. Formación de Microempresas
4. Protección del Patrimonio

8.2.3. ESTRATEGIA PARA LA RECUPERACION Y CONSERVACIÓN DEL MEDIO AMBIENTE

Responde a la importancia que tiene el medio circundante para la vida y actividades del hombre. Además de obedecer al principal problema planteado por la comunidad: Los problemas de disponibilidad de agua para los distintos usos . En esta estrategia se busca satisfacer la necesidad de un medio ambiente sano para el hombre y garantizar la disponibilidad de recursos naturales para las generaciones futuras.

En esta estrategia la acción de la Administración va paralela a un proceso educativo de la comunidad que dé como resultado un proceso de recuperación del medio ambiente y un desarrollo sostenible, para ello se propone la implementación del saneamiento básico en las veredas y el caso urbano, reforestación especialmente de las fuentes hídricas, mejoramiento del uso del suelo, conservación de áreas de subpáramo , ampliación de la frontera de reserva forestal y diversificación de especies nativas en el vivero municipal

- **ESTRATEGIA:**

6. Contratar los estudios para llevar a cabo programas de vivienda de interés social en el sector rural conjuntamente con un programa de saneamiento básico
7. Incentivar en la población el ahorro programado para poder tener acceso a los subsidios
8. Fortalecer el fondo de vivienda de interés social y fomentar los proyectos por autoconstrucción
9. Cofinanciar con entidades nacionales programas de vivienda de interés social y saneamiento básico

- **METAS.**

3. Desarrollar programas de construcción de vivienda de interés social
4. Ejecutar los programas de mejoramiento de vivienda en el sector rural donde se vean beneficiados en su gran mayoría los estratos 1 y 2.

- **PROYECTOS**

3. Cofinanciación proyectos de vivienda de interés social

4. Mejoramiento de vivienda- saneamiento básico

8.2.4. ESTRATEGIA: ESTRATEGIA PARA LA PRODUCTIVIDAD Y RENTABILIDAD FAMILIAR

Esta estrategia busca promover asociaciones, cooperativas y en general varias formas de asociación comunitaria, para la promoción de proyectos productivos, a fin de lograr mejores sistemas de producción y comercialización de productos agropecuarios, ganaderos y mineros en el municipio.

Se espera organizar la comunidad para tener acceso a créditos blandos, incentivos y asistencia técnica tanto del orden municipal, como de otras instancias.

En esta estrategia se espera la construcción de algunos distritos de pequeña irrigación, el tratamiento y la industrialización de productos lácteos; centrales de acopio regional y la comercialización de productos provenientes del municipio.

- **ESTRATEGIA:**

10. Contratar los estudios para llevar a cabo programas de vivienda de interés social en el sector rural conjuntamente con un programa de saneamiento básico
11. Incentivar en la población el ahorro programado para poder tener acceso a los subsidios
12. Fortalecer el fondo de vivienda de interés social y fomentar los proyectos por autoconstrucción
13. Cofinanciar con entidades nacionales programas de vivienda de interés social y saneamiento básico

- **METAS.**

5. Desarrollar programas de construcción de vivienda de interés social
6. Ejecutar los programas de mejoramiento de vivienda en el sector rural donde se vean beneficiados en su gran mayoría los estratos 1 y 2.

- PROYECTOS

5. Cofinanciación proyectos de vivienda de interés social
6. Mejoramiento de vivienda- saneamiento básico

8.2.5. ESTRATEGIA FINANCIERA Y ADMINISTRATIVA

Esta orientada a lograr un adecuado manejo de los recursos, a su vez superadas las necesidades básicas insatisfechas, invertir en el desarrollo socioeconómico del municipio. Se propone un esfuerzo fiscal hasta lograr un recaudo del 100% del impuesto predial, que actualmente esta alrededor de 60%. También busca el ajuste de los recaudos de industria y comercio y demás impuestos locales mediante un Estatuto de Rentas que no solo favorezca a la población sino que vea revertido sus impuestos en obras. Se busca implementar un estatuto de rentas sólido y ajustado a las realidades del municipio y sus habitantes.

En relación con el Sistema General de Participaciones se propone priorizar la inversión en los sectores señalados por la ley 715 de 2001, poder invertir estos recursos en otros sectores. Igualmente se propone utilizar la capacidad de endeudamiento del municipio ley 358 de 1997.

DE otra parte se pretende modernizar la administración Municipal mediante una reforma administrativa que ajuste al ente municipal a las necesidades de la población, en donde el ciudadano encuentre unos funcionarios capacitados y prestos a solucionar los problemas

- ESTRATEGIA:

14. Contratar los estudios para llevar a cabo programas de vivienda de interés social en el sector rural conjuntamente con un programa de saneamiento básico
15. Incentivar en la población el ahorro programado para poder tener acceso a los subsidios
16. Fortalecer el fondo de vivienda de interés social y fomentar los proyectos por autoconstrucción
17. Cofinanciar con entidades nacionales programas de vivienda de interés social y saneamiento básico

- METAS.
 7. Desarrollar programas de construcción de vivienda de interés social
 8. Ejecutar los programas de mejoramiento de vivienda en el sector rural donde se vean beneficiados en su gran mayoría los estratos 1 y 2.
- PROYECTOS
 7. Cofinanciación proyectos de vivienda de interés social
 8. Mejoramiento de vivienda- saneamiento básico

POLITICAS

La directriz general del plan de desarrollo es el lograr la integración en general:

9.1. POLITICAS GENERALES

La directriz general del plan de desarrollo es el lograr la integración y el desarrollo socioeconómico, cultural y regional del municipio de FIRAVITOBÁ; hasta lograr conciencia de la identidad municipal y obtener un alto sentido de pertenencia en la comunidad.

Dentro de esta política se hará énfasis en la participación de la comunidad, tanto en la vigilancia y control de las acciones administrativas como en la ejecución de los distintos proyectos, ello debe ir paralelo a un proceso de educación ciudadana en aspectos de organización y participación.

La prioridad en el gasto público esta en la atención a la población más pobre y menos protegida, atención que este encaminada a mejorar sus condiciones de vida, de forma tal que se concentren los mejores esfuerzos en este sector de la población, especialmente las mujeres, los niños y los ancianos. En concordancia con la ley y los planes de desarrollo del nivel superior se solucionaran primero las necesidades básicas, la cobertura de los distintos servicios para garantizar un desarrollo dirigido al hombre.

El plan prioriza la solución de los problemas del medio ambiente por ser este el sustento y soporte de las presentes y futuras generaciones, amen que garantiza la solución de problemas básicos como la parte vial, la carencia de agua potable, el saneamiento básico y coadyuva a mejorar la salubridad. Por ello, el desarrollo económico esta supeditado al concepto de desarrollo sostenible que permite la conservación y reproducción de los recursos.

Es de primera importancia el mejoramiento de los servicios básicos en salud, educación, recreación e infraestructura de vías y transporte, y los esfuerzos en el presente plan deben

enfocarse hacia el logro mínimo de coberturas para que de manera articulada con los planes nacionales y departamentales se superen los mínimos requerimientos en la calidad de la prestación de estos servicios.

Para lograr el mejoramiento de las condiciones económicas de la población se dará prelación a las acciones e inversiones que den mejores oportunidades de empleo para los habitantes del municipio. Esto se tendrá en cuenta en la formulación de políticas tributarias y en la aplicación del Esquema de Ordenamiento Territorial.

9.2. POLITICAS SECTORIALES

9.2.1. .POLITICA EDUCATIVA: Esta política estará en plena relación con las políticas y estrategias del orden Nacional, por lo que se transcribe lo referente al municipio, la institución educativa, los estudiantes y las familias y la sociedad en general, Creerá en el valor de la educación y se apoyará el desarrollo de sus funciones. Vigilará la cobertura y la calidad de la educación y exigirá la calidad de educación a los directivos educativos.

Tendrá un espacio claro de intervención en la escuela, a través del gobierno escolar.

9.2.2. POLITICAS EN SALUD: La política en salud esta orientada a pasar de un sistema curativo a uno preventivo, por esto paulatinamente se hará mayor énfasis en los procesos de educación en salud, en las campañas de vacunación, en brigadas de salud, ampliar la cobertura del Régimen subsidiado hacia los sectores mas desprotegidos y en el mejoramiento de las condiciones sanitarias, de vivienda que afectan a la salud de la población y se mejorara el servicio de la E.S.E. Centro de Salud para brindar atención oportuna y profesional. Igualmente se hace énfasis en el fomento del deporte y la recreación para dar alternativas a los jóvenes y los problemas de alcoholismo, embarazo precoz y educación sexual que se presentan. Fortalecer el Plan de atención básica (PAB) y coordinar las actividades con el Consejo de Política Social

9.2.3. POLITICAS EN AGUA POTABLE Y SANEAMIENTO BASICO: Orienta la inversión hacia la ampliación de las cobertura y mejoramiento de la calidad del agua y al tratamiento de las

aguas servidas, saneamiento básico de las viviendas, descontaminación de aguas y fortalecimiento de la Unidad de servicios Públicos.

9.2.4. POLITICA DE DEPORTE, CULTURA Y RECREACION. Esta orientada a fomentar las actividades deportivas, culturales y recreacionales, brindando los medios para su realización, promocionando actividades deportivas y culturales y patrocinando eventos para el rescate del folclor y de las sanas costumbres.

9.2.5. POLITICAS DE VIVIENDA: El plan propenderá por la consolidación de proyectos de vivienda de interés social, con inversión del sector público y privado de la población, estos proyectos se hacen concordantes con la posibilidad que tiene el municipio para ofrecer cobertura en servicios públicos domiciliarios. A nivel rural se propende por la implementación de programas de mejoramiento de vivienda rural, en asocio con los programas de mejoramiento de vivienda rural del Banco Agrario

9.2.6. MEDIO AMBIENTE. El Plan esta encaminado bajo una política de protección a los ecosistemas, ampliación de la frontera de bosques, al la creación de una cultura eco turística respetando el medio ambiente, al manejo integral de los residuos sólidos, a la descontaminación del medio ambiente, a la protección de especies amenazadas, la producción limpia, un incentivo tributarios por la protección y ampliación de los recursos naturales, protección en la explotación de los recursos naturales

9.2.7. VIAL. Esta orientada a el mejoramiento de la red vial existente con participación comunitaria y permitir así el acceso de los productos mas fácilmente a los centros de comercio y consumo y adecuar la malla vial del sector urbano en servicio de sus habitantes.

9.2.8. POBLACION VULNERABLE. La política esta encaminada a brindar bienestar a los ancianos, niñez desamparada, clubes prejuveniles, desplazados por la violencia, madres cabezas de hogar, lo cual se logra mediante capacitación, protección y programas de ayuda del Municipio y el Gobierno

9.2.9. DESARROLLO AGROPECUARIO. Fortalecer la Asistencia Técnica Agropecuaria y brindar al campesino capacitación en al diversificación de cultivos, en especial la producción de frutales, fomentar una agricultura limpia, capacitar para el manejo de abonos . En materia pecuaria mejorar las razas existentes mediante campañas de inseminación artificial e incentivar la producción de especies menores

9.2.10. INSTITUCIONAL. Se fortalecerá la participación ciudadana en el desarrollo social, promoviendo las veedurías como control social. La administración municipal se adecuara a las necesidades del municipio y será el eje para la atención del conglomerado permitiendo se resuelvan sus inquietudes y conflictos

9.2.11. SERVICIOS PUBLICOS. Creación de la empresa o Unidad de servicios Públicos domiciliarios, implementación de la ley 142/94, cofinanciacion ante las autoridades nacionales para los estudios y subsidios para el suministro de Gas Domiciliario a la población en el área urbana

RESUMEN
ESTRATEGIAS

PROGRAMAS Y PROYECTOS

9. ESTRATEGIAS PROGRAMAS Y PROYECTOS

9.1 ESTRATEGIAS DE INTEGRACION

9.1.1. PROGRAMA VIAL Y DE TRANSPORTE

9.1.1.1.. Adecuación y mantenimiento de la infraestructura vial rural

9.1.1.2. Control de tráfico pesado

9.1.1.3. Pavimentación de las vías urbanas.

9.1.1.4. Compra o alquiler de maquinaria para el mantenimiento vial

9.1.2. PROGRAMA DE COMUNICACIONES

9.1.2.1. Ampliación de la telefonía l

9.1.2.2. Mejoramiento de la señal de TV

9.1.3. PROGRAMA PARA FOMENTO LA CULTURA RECREACION Y DEPORTE

9.1.3.1. Construcción de parques infantiles

9.1.3.2. Adecuación del Polideportivo Municipal

9.1.3.3. Apoyo eventos culturales y deportivos

9.1.3.4. Conformación de Banda Musical

9.1.3.5. Adecuación de la Casa de la Cultura.

9.1.3.6. Dotación de implementos deportivos

9.1.3.7. Apoyo eventos recreacionales y de integración

**9.1.4. RECUPERACION DE LA MEMORIA Y VALORES HISTORICOS
DEL MUNICIPIO.**

9.1.4.1. Impulso a las industrias de productos de interés turístico

9.1.4.2. Creación de comité de ornato y embellecimiento del municipio a cargo
de la primera dama

9.1.4.3. Crear identidad arquitectónica para preservación del patrimonio

9.1.4.4. Fomento del programa de Turismo ecológico

9.2. ESTRATEGIAS DE MEJORAMIENTO SOCIAL

**9.2.1. PROGRAMA DE DOTACION Y AMPLIACION COBERTURA SERVICIOS DE
SALUD**

9.2.1.1. Mejoramiento y ampliación de cobertura de la Empresa Social del estado- Centro de
Salud de acuerdo a los delineamientos del Instituto de Salud de Boyacá

9.2.1.2 Ampliación cobertura del Sisben

9.2.1.3 Dotación del Centro de salud

9.2.1.4- Formulación del Plan de Atención Básica que llegue a los sectores mas necesitados

9.2.1.5. Adecuación de la Planta de Personal de salud a las necesidades.

9.2.1.6- Protección a la población vulnerable para que tenga acceso a la atención en salud y
Medicamentos

9.2.1.7. Campaña contra la drogadicción, tabaquismo alcoholismo, educación sexual

**9.2.2. PROGRAMAS DE NUTRICION PARA HOGARES DE BIENESTAR Y
ALIMENTACION ESCOLAR.**

9.2.2.1 Dotación de los Hogares comunitarios

9.2.2.2. Mejoramiento y apoyo a los restaurantes escolares

**9.2.3. CONSTRUCCION, AMPLIACION Y MANTENIMIENTO DE ACUEDUCTOS,
ALCANTARILLADOS, ASEO Y GAS DOMICILIARIO.**

- 9.2.3.1. Creación de la Unidad o empresa de servicios Públicos
- 9.2.3.2. Mantenimiento y ampliación de red del acueducto Municipal
- 9.2.3.3. Construcción o montaje de Plantas de tratamiento para acueductos
- 9.2.3.4. Plan Integral alcantarillado en la parte urbana
- 9.2.3.5. Construcción o adquisición de planta de tratamiento de aguas residuales
- 9.2.3.6 Mantenimiento y ampliación acueductos
- 9.2.3.7. Reciclaje de basuras.
- 9.2.3.8. Cofinanciación estudios para la prestación de servicios de Gas Domiciliario

9.2.3.4 PROGRAMA DE SANEAMIENTO BASICO

- 9.2.4.1. Control de la calidad del agua
- 9.2.4.2. Programa de saneamiento básico – unidades sanitarias, construcción pozos sépticos
- 9.2.4.3. Construcción relleno sanitario
- 9.2.4.4. Reciclaje de basuras

9.2.5. PROGRAMA EXTENSION DE LA RED ELECTRICA

- 9.2.5.1. Programa de ampliación red eléctrica domiciliario a sectores rurales sin cobertura

9.2.6.PROGRAMA DE EQUIPAMIENTO

- 9.2.6.1. Adecuación del palacio Municipal y edificios públicos

9.2.7. PROGRAMA DE EDUCACION.

- 9.2.7.1. Dotación de talleres al Colegio para la educación integral
- 9.2.7.2. Prestación del servicio de salas de informática
- 9.2.7.3 Provisión de canasta educativa.
- 9.2.7.4 Mejoramiento de las Instalaciones escuelas y colegios
- 9.2.7.5 Apoyo a los convenios institucionales en este campo

9.2.7.6 Capacitación a los padres de familia sobre la importancia de la educación de sus hijos

9.2.7.7. Apoyo de incentivos para atacar la deserción escolar

9.2.7.8, Apoyo a la educación no formal mediante convenios con el SENA y demás entidades que presten el programa.

9.2.7.9 .Compra de lotes sector rural ampliación centros educativos

9.2.8 PROGRAMA DE VIVIENDA DE INTERES SOCIAL

9.2.8.1. Apoyo para la construcción, mejoramiento y adecuación de vivienda de interés social en el área rural y urbana bajo los programas del Banco Agrario

9.2.8.2 Adquisición de lotes para adelantar programas de vivienda de interés social

9.2.9. PROGRAMA DE IMPULSO Y FORTALECIMIENTO SECTOR AGROPECUARIO

9.2.9.1 Asistencia técnica para la diversificación de cultivos por la UMATA

9.2.9.2 Capacitación en nuevas tecnologías agropecuarias

9.2.9.3 Formación de granjas experimentales

9.2.9.4 Apoyo para el manejo de la huerta casera y parcelas demostrativas

9.2.9.5 Mejoramiento de las razas bovinas inseminación artificial

9.2.9.6 Institucionalización de la feria Agrícola y ganadera

9.2.9.7 Control para el manejo de abonos e insumos agrícolas

9.2.9.8 Incentivos para siembra de frutales

9.2.9.10 Capacitación en la diversificación de especies menores y explotación Piscícola

9.2.9.11. Diversificación de la producción agropecuaria y fomento de la agricultura natural

9.2.10 PROGRAMA DE FORTALECIMIENTO SERVICIOS PUBLICOS

9.2.10.1 Conformación de la Unidad de Servicios Públicos

9.2.10.2. Apoyo para la extensión de red gas domiciliario al sector urbano

9.2.11 PROGRAMA POBLACION VULNERABLE.

9.2.11.1. Apoyo tercera edad, desplazados por la violencia, violencia intrafamiliar, niñez

9. 2.12 PROGRAMA DE GENERACION DE EMPLEO Y PARTICIPACIÓN COMUNITARIA

9.2.12.1. Capacitación en áreas productivas

9.2.12.2. Conformación bolsa de empleos

9.3. ESTRATEGIA PARA LA RECUPERACION Y CONSERVACION DEL MEDIO AMBIENTE

9.3.1. PROGRAMA DE RECUPERACION Y CONSERVACION DE CUENCAS Y FUENTES HIDROGRAFICAS

9.3.1.1. Protección y manejo de nacimientos de agua y captaciones de los acueductos veredales

9.3.1.2. Construcción de reservorios como alternativa para uso y manejo de agua.

9.3.2. PROGRAMA DE REFORESTACION DE MICROCUENCAS NACIMIENTOS DE AGUA Y ZONAS EROSIONADAS.

7.8.3.2.1 Compra de predios para programas de protección de cuencas hidrográficas

7.8.3.2.2 Reforestación de cuencas y hoyas hidrográficas

7.8.3.2.3 Fortalecimiento del vivero municipal

9.3.3. PROGRAMA DE CONCIERTIZACION CIUDADANA PARA EL MANEJO RACIONAL Y ADECUADO Y ÓPTIMO DEL MEDIO AMBIENTE

9.3.3.1. Capacitación a la comunidad para el manejo del medio ambiente

9.3.3.2. Incentivos por ampliación de la frontera de bosques

9.3.3.3. Conformación de la Ruta ecológica y formación de grupos ecológicos para control en la explotación de bosques, caza y pesca

9.3.3.4. Atención y prevención desastre- Control de incendios- inundaciones, etc.

9.4 ESTRATEGIA FINANCIERA Y ADMINISTRATIVA

9.4.1. PROGRAMA DE FORTALECIMIENTO INSTITUCIONAL

9.4.1.1. Creación de la Oficina de Servicios Públicos, almacén y obras públicas-

9..4.1.2. Evaluación del POT y el plan de Desarrollo

9..4.1.4 Creación del Banco de Proyectos Municipal

9..4.1.4. Control Interno

9..4.2. RESTRUCTURACION ADMINISTRATIVA

9..4.2.1. Adecuación de la estructura de la administración Municipal

9..4.3. RESTRUCTURACION Y MODERNIZACION FISCAL

9..4.3.1. Estatuto de Rentas, presupuestal, contratación, fondos especiales

9..4.4. SISTEMATIZACION MUNICIPAL

7.8.4.4.1. Administración Municipal

9..4.5. MODERNIZACION DE LA ADMINSITRACION

9..4.5.1. Adaptación al servicio de la comunidad

9..4.5.2. Veedurías ciudadanas para el contratación y control de la gestión publica

9.5. ESTRATEGIA PARA LA PRODUCTIVIDAD Y RENTABILIDAD FAMILIAR.

**9.5.1. PROGRAMA DE ORGANIZACIÓN Y MONTAJE DE MICROEMPRESAS O COOPERATIVAS
COMUNICARIAS.**

9.5.1.1. Capacitación para la conformación de asociaciones productivas

9..5.2.2. Organización de cooperativas y asociación de pequeños productores

9..5.2. PROGRAMA DE LA HUERTA FAMILIAR

9..5.3. PROGRAMA DE PRODUCCION DE ESPECIES MENORES.

9..5.4 . PROGRAMA DE LA MUJER CABEZA DE HOGAR-

**PLAN PLURIANUAL DE INVERSIONES
CORTO, MEDIANO Y LARGO PLAZO**

ARTICULO SEGUNDO. OBLIGATORIEDAD. La elaboración y ejecución del presupuesto, así como todas las acciones que adelante el Gobierno Municipal, se ceñirán a lo previsto en el Plan de desarrollo. Lo mismo ocurrirá con los proyectos de acuerdos que sean sometidos a aprobación del Concejo Municipal y que estén relacionados con materias de que trata el presente acuerdo.

ARTICULO TERCERO. El alcalde queda facultado para contratar y celebrar convenios sobre los proyectos señalados en el presente plan.

ARTICULO CUARTO. VIGENCIA. El presente decreto rige a partir de la fecha de su sanción y publicación y deroga todas las disposiciones que del sean contrarias.

PUBLIQUESE Y CUMPLASE

Dado a los once (11) días del mes de junio del año dos mil cuatro (2004).

HUGO HUMBERTO FONSECA FARFAN
Alcalde municipal

